ECCO COSA PUÒ FARE
LA TV DEI RAGAZZI:

LA STAMPA

NUTRIRE
L'INTELLIGENZA.
RAI RADIO TELEVISIONE ITALIANA
Di tutto, di più.

ANNO 130. N. 284. MARTEDI' 15 OTTOBRE 1996

L. 1.500 (*) / L. 2.500 CON SPECCHIO (AL SABATO ABBONAMENTO OBBLIGATORIO TRANNE CHE IN PIEMONTE, LIGURIA E VALLE D'AOSTA)

REDAZIONE, AMMINISTRAZIONE, TIPOGRAFIA: 10126 TORINO, VIA MARENCO 32, CENTRALINO 011/65681. TELEX 221.121. FAX 011/655306. REDAZIONE DI ROMA: VIA BARBERINI 50, TEL. 06/472901, FAX 06/6749161. REDAZIONE DI MILANO: PIAZZA CAVOUR 2, TEL. 02/780571, FAX 02/29100446. ABBONAMENTI: 10121 TORINO, VIA ROMA 80, TEL. 011/5668.334/335; 011/535834. FAX 011/5627968. TARIFFE PER L'ITALIA 6 NUMERI (C.C. POSTALE 7104) CONSEGNA DECENTRATA ALLA POSTA ANNO L. 308.000. TARIFFE PER L'ESTERO L. 677.000. COPIE ARRETRATE L. 3.000. USA: LA STAMPA (USPS 684-930) PUBLISHED AND PRINTED DAILY IN TURIN ITALY. $ USA 800 YEARLY. PERIODICALS POSTAGE PAID AT L.I.C. NEW YORK AND ADDRESS MAILING OFFICES. SEND ADDRESS CHANGES TO LA STAMPA C/O SPEEDIMPEX USA INCORPORATION - 3502 48TH AVENUE - L.I.C. NY 11101 - 2421.

(*) PREZZI «TANDEM»: L. 1.800, CON «IL MATTINO DELL'ALTO ADIGE»; L. 1.800, E A RICHIESTA ANCHE «IL CORRIERE». PREZZI DI VENDITA ALL'ESTERO: ALBANIA Lek 200; AUSTRALIA $ A. 4.00; ARGENTINA Pesos 4; AUSTRIA SC. 26; BELGIO FB. 75; BRASILE Cru 3.50; BULGARIA Leva 230; CANADA $ C. 3; CIPRO Mills. 850; CROAZIA K. 11; DANIMARCA KR. 15; EGITTO E.P. 8; FINLANDIA FMK 10; FRANCIA FR. 12; GERMANIA D.M. 3.50; GRECIA DR. 450; INGHILTERRA P. 1.30; LUSSEMBURGO FL. 75; MALTA Cents 50; MESSICO NS 10; NORVEGIA KR. 15; OLANDA FL. 4; PORTOGALLO Esc. 350; MADEIRA Esc. 370; SLOVENIA Tall. 240; SPAGNA Pts. 250; CANARIE Pts. 300; SUD AFRICA RD. 9,95; SVEZIA SKR. 15; SVIZZERA FRS. 2.80; SVIZZERA TICINO FRS. 2.60; UNGHERIA FRN. 215; USA $ 2.50. SPEDIZIONE IN ABBONAMENTO POSTALE COMMA 26 ART. 2 LEGGE 549/95 TORINO

CONCESSIONARIA ESCLUSIVA PUBBLICITA': PUBLIKOMPASS SPA: 20123 MILANO, VIA CARDUCCI 29, TEL. 02/864701, FAX 02/86470490. 10126 TORINO, CORSO MASSIMO D'AZEGLIO 60, TEL. 011/65211, FAX 011/6521500. TARIFFE: MODULO MM 45X30: FESTIVI, POSIZIONE O DATA DI RIGORE TARIFFA IN PARENTESI. OCCASIONALI L. 1.400.000 (1.680.000), COMMERCIALI L. 1.300.000 (1.560.000), RICERCHE DI PERSONALE, IL VENERDI', L. 1.150.000 (1.380.000), VENERDI' + SABATO L. 1.550.000, VENERDI' + DOMENICA L. 1.450.000; FINANZIARI LEGALI L. 1.200.000 (1.440.000), NECROLOGI L. 18.000 LA PAROLA (FAMIGLIA 12.500); ANNIVERSARI E RINGRAZIAMENTI L. 15.000; ECHI DI CRONACA L. 32.000 LA RIGA; ECONOMICI VEDI RUBRICHE. PIU' IVA. IL GIORNALE SI RISERVA DI RIFIUTARE QUALSIASI INSERZIONE.

Oggi lo sciopero negli aeroporti

Ciampi: nel '96 lira nello Sme

IL PREZZO DEL DISCO VERDE

DOPO l'ingresso della Finlandia nello Sme, le porte di Maastricht stanno per chiudersi. Tra le condizioni per entrare con i primi, ossia fin dal 1999, nell'Unione Monetaria ve n'è, infatti, una spesso dimenticata: sono necessari due anni di partecipazione allo Sme senza svalutazioni della parità centrale di cambio. L'Italia ha quindi ancora una decina di settimane per non essere in mora e questo spiega la dichiarazione del ministro del Tesoro circa la ferma intenzione del governo di far aderire la lira al Sistema monetario europeo entro l'anno.

L'ammissione - oppure, nel nostro caso, la riammissione - nello Sme non può, però, essere decisa da un governo. E' compito del Comitato monetario europeo, in cui siedono i ministri finanziari e i rappresentanti delle banche centrali e che due giorni fa ha appunto autorizzato l'ingresso della Finlandia. E il livello al quale sarà fissata la parità è oggetto di negoziati duri, in quanto stabilisce un livello di cambio che potrebbe durare «per sempre», congelando posizioni di vantaggio e svantaggio per i vari Paesi. Di colpo, quindi, la questione del cambio al quale la lira rientrerà, se vi riuscirà, nel grande concerto delle monete europee diventa elemento centrale sulla via del nostro tormentato rapporto con l'Europa. I francesi, spalleggiati da quasi tutti gli altri europei, chiedono un cambio che sia, per usare le parole del ministro Arthuis, «sostenibile, durevole, equo». Tradotto dal gergo diplomatico, questo significa che la nostra inflazione deve ancora all'incirca dimezzarsi, la politica governativa non deve mutare nelle sue linee essenziali e il cambio della lira col marco deve essere fissato attorno a 950 lire.

Mario Deaglio

CONTINUA A PAG. 15 SETTIMA COLONNA

ROMA. Entro quest'anno la lira tornerà nello Sme. E' la promessa fatta dal ministro dell'Economia Carlo Azeglio Ciampi, che avvierà i contatti «ad avanzata approvazione della Finanziaria in Parlamento». E sul fronte della manovra un vertice della maggioranza avrebbe deciso di eliminare l'aumento degli estimi catastali, che tanto ha fatto protestare i proprietari di case. In compenso l'Ici, l'imposta immobiliare che va ai Comuni, potrebbe salire fino al 7 per mille.

Si scatenano intanto le polemiche sulla decisione dei farmacisti aderenti alla Federfarma di bloccare l'assistenza indiretta dal 28 ottobre, costringendo i cittadini a pagare tutti i medicinali chiedendo poi il rimborso alle Usl.

Disagi anche per chi viaggia. Oggi uno sciopero del personale di terra bloccherà molti voli, mentre domani sono previsti scioperi dei trasporti locali in molte Regioni italiane, con un blocco di otto ore.

SERVIZI ALLE PAGINE 7, 17 E 19

Napolitano o il premier alla Camera per il dibattito su Berlusconi spiato

La scure di Prodi sugli 007

D'Alema: servizi segreti da riformare

RIVOLUZIONE ANNUNCIATA

Il capo del governo «Cambieremo subito»

ROMA. Al vertice a Palazzo Chigi con i capigruppo della maggioranza alla domanda se saranno rinnovati i vertici dei servizi segreti, Romano Prodi (foto) ha risposto: «Sì, li faremo, li rinnoveremo». **Minzolini A PAG. 3**

ROMA. Summit con Romano Prodi ed i capigruppo della maggioranza parlamentare, anche in vista del dibattito in Parlamento sulla microspia trovata da Silvio Berlusconi nel suo ufficio di leader degli Azzurri. Il «terremoto» ai vertici degli 007 italiani non sarebbe imminente, anche se il pds di Massimo D'Alema sostiene come «indispensabile una riforma dei servizi segreti che dovrebbero servire a sapere qualcosa prima e a prevenire». Sinora, commenta per la Quercia Fabio Mussi, «non sono stati mai granché efficienti come servizio di prevenzione». Oggi i capigruppo di Montecitorio decideranno le modalità del dibattito su «cimici e spie» alla Camera. Nella maggioranza c'è imbarazzo, il pds insiste perchè a rispondere sia il ministro dell'Interno Napolitano, ma non è escluso che sia lo stesso Prodi a prendere la parola. Intanto, il Guardasigilli Flick, insiste sulla gravità della tentata intercettazione.

Battista, Bianconi, Grignetti, Meli, Poletti, Rampino e Tessandori ALLE PAG. 2, 3, 5 E 6

Superprocura, Csm spaccato

Vigna resta in corsa con Borrelli Giovedì audizione dei concorrenti

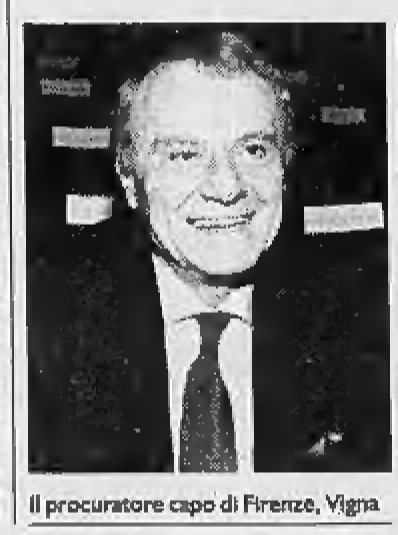

Il procuratore capo di Firenze, Vigna

ROMA. Il caso di Piero Luigi Vigna, messo sotto inchiesta per le sue esternazioni all'epoca della vicenda Brusca, spacca i giudici del Consiglio superiore della magistratura e ritarda, se non mette in discussione, la designazione del procuratore di Firenze a capo della procura nazionale antimafia. La quinta commissione del Csm ha infatti fatto ricorso ad un escamotage per prendere tempo ed evitare una spaccatura evidente sui nomi dei due più accreditati concorrenti alla poltrona: Vigna e Borrelli. Tutto è stato rinviato all'audizione dei due - e del terzo candidato Tinebra - convocata per giovedì. **A PAG. 14**

LA STORIA

L'uomo che vola con le oche

PARIGI

CHRISTIAN Moullec. Meteorologo di mestiere, oca nel tempo libero. Konrad Lorenz tracciò la via, sguazzando con le ochette sino a divenirne il modello. Ma il suo emulo transalpino va oltre. Insegna loro a volare. E dirotta stormi di oche selvatiche migratorie lontano dalle insidie dei cacciatori guidandole in formazione attraverso la Francia con il suo deltaplano a motore.

Di che far impallidire Dedalo, Leonardo e Brigitte Bardot. La sua storia la racconta in prima persona sul «Figaro Magazine». Ma centinaia di automobilisti, contadini, passanti... l'hanno vista piovere dal cielo. Credendo, sulle prime, a un miraggio. Christian al comando della squadriglia con le sue grandi ali meccaniche, braccia aperte per additare ai pennuti - lui, bipede - la corretta posizione fra le nuvole, e Louloute (una femmina, comandante in seconda) assecondarlo nelle virate sincerandosi che il branco segua in perfetta geometria.

Uomo-uccello, monsieur Moullec lo è davvero. Ma non ricorda Birdy né il ragazzo-Icaro dell'altmaniano «Anche gli uccelli uccidono». Il dramma esistenziale, la tragica sfida all'ignoto, il rovello su come librarsi infine libero e felice sul sottostante genere umano non lo sfiorano neppure. Si vuole pedagogo, istruttore. La sua è, in definitiva, una scuola-guida. Anche se non rilascia brevetti di pilotaggio ai migliori allievi della nidiata.

Li ha presi da piccoli. Anzi, ancora nell'uovo. Un'incubatrice in cucina, tra i pascoli solitari del Cantal, per farle schiudere. E poi il lungo tirocinio. Se negli Usa furoreggiano i videotape per cani e gatti, Christian inaugura la «tv dei ragazzi» versione oca. Proietta loro cassette sugli aerei ultraleggeri. Che si familiarizzino, ancora implumi, al «vroom» del motore: il «qua-qua» può attendere. In giardino, razzola Louloute. Ha già un anno. E le è svanita ogni paura del grande «uccello meccanico». Anche in scala nature. Osserva Christian e la sua compagna - Paola - accudire i piccoli, uscire a passeggio con loro, bagnarsi nello stesso stagno, fare persino la nanna insieme.

I guai veri arrivano con il decollo. Prendere un'oca sotto l'ala non è facile in assenza delle medesime. Il nostro meteorologo le allena correndo sui prati in un mulinio di braccia. Dietro, la truppa sbatte le alucce. Non pago, il capitano starnazza. E loro a ruota. Ed ecco entrare in scena il deltaplano. Ci vogliono tempo e pazienza estreme per indurre gli aitanti volatili ad evitare l'elica, non prendere iniziative anti-gerarchiche ed abituarsi a una mamma-oca dalle bizzarre fattezze.

E poi il grande, periglioso viaggio. In barba alle direttive europee, la Francia chiracchiana non si direbbe troppo diversa da quella di Enrico IV. Il cacciatore è re, impallinare i migratori uno sport onorevole. Ma il nostro angelo custode a pistoni conduce il suo gregge volante per rotte sicure. Sino alla Bretagna: più di 400 miglia. A sera, tappa nel verde. Convocata via radio, arriva Paola con la cena. Poi, sogni d'oro in gruppo all'aperto. Senza bisogno di sacco a pelo in piumino d'oca per scaldarsi.

Enrico Benedetto

LA GUERRA DEI FARMACI

Rosy Bindi in trincea «Stavolta non tratto»

ROMA. Sul fronte dei farmaci scoppia la guerra, il ministro Rosy Bindi (foto) è in trincea: «Questa volta non tratto. Per me la manovra è blindata. Se i farmacisti hanno qualcosa da proporre, li ascolto». **Giannini A PAG. 7**

Esautorato per una cena coi genitori di Julie e Melissa. Protesta in piazza a Bruxelles

Belgio, silurato il giudice antimostro

I parenti delle vittime: banno profanato i nostri morti

BRUXELLES. Rabbia e sdegno in Belgio per la decisione della Corte di Cassazione di togliere al pm Jean-Marc Connerotte l'inchiesta sul mostro-pedofilo di Marcinelle. Il «piccolo giudice» coraggioso di Neufchâteau era forse l'unico in grado di ridare fiducia nella giustizia all'opinione pubblica del Paese.

La reazione della gente è stata violenta: «Assassini, assassini, la giustizia è marcia», hanno urlato centinaia di persone davanti al palazzo di giustizia di Bruxelles. E almeno in centomila raggiungeranno domenica prossima la capitale in segno di protesta. Secondo gli esperti, però, la Corte non poteva agire diversamente: Connerotte è stato ingenuo accettando di partecipare ad una spaghettata organizzata dai parenti delle vittime del mostro. Ma i «saggi» hanno lasciato una porta aperta, decidendo di mantenere l'inchiesta a Neufchâteau e non ricusando il giudice istruttore Bourlet. **Squillante A PAG. 9**

I Taleban assediati a Kabul

Studenti battuti dal generale Massud Rogo in piazza di film «anti-islamici»

SERVIZIO A PAGINA 10

Ha l'Aids, perderà le figlie

Perugia, una vita tra droga e carcere Le bimbe affidate ai servizi sociali

SERVIZIO A PAGINA 12

Spot, indagati Boldi e D'Angelo

A Milano, contestate ai due artisti fatture miliardarie per promozioni tv

SERVIZI A PAGINA 15

INTERVISTA A MAGRIS

I fantasmi di Vienna

La vittoria della destra xenofoba di Haider inquieta l'Europa: dietro questa affermazione «c'è l'Austria che ha dimenticato Musil», spiega Claudio Magris (foto), autore di saggi fondamentali sulla cultura di lingua tedesca. **Camon A PAG. 6**

Usa, nove mesi dopo il grande freddo, boom di nascite sulla costa Nord-Est

Arrivano i bambini della neve

WASHINGTON

I «bambini della neve» stanno cominciando ad arrivare e negli ospedali è già il caos. Sarà ancora peggio nelle prossime settimane, perché i bambini sono più che un esercito, un'orda. Sono il prodotto della grande tempesta di neve e gelo che colpì la costa nordorientale americana lo scorso gennaio. Oltre un metro di polvere bianca, uffici e scuole chiusi, strade impraticabili, aeroporti chiusi, treni fermi, quartieri e villaggi interi isolati, niente da fare oltre guardare le sit-com in tv (se non si era verificato un black-out) e giocare a Scarabeo. Così gli americani del Nord-Est hanno riscoperto un vecchio gioco, mai andato fuori moda, e lo hanno praticato intensamente. Le cifre, per quanto ancora approssimative, parlano chiaro. Negli Stati interessati dal Grande Blizzard del 7 e 8 gennaio '96, cioè dal Massachusetts alla Virginia, si verificherà quest'anno un incremento di nascite del 25 per cento circa.

Un veloce monitoraggio della situazione che si sta verificando nei principali ospedali della regione parla ancora più chiaro. Al Columbia Hospital for Women di Washington sono state assunte 40 nuove infermiere al reparto maternità. «La situazione è già caotica», racconta Jan Daft, una di loro. «La scorsa settimana - dice la portavoce Mary Beth Emerson - abbiamo marciato alla media di un parto all'ora, nelle prossime due settimane arriveremo a due parti all'ora. Cifre senza precedenti in questo ospedale».

Al JFK Medical Center di Edison, New Jersey, stando al racconto dall'ostetrica Valerie Moulder, c'erano l'altro giorno 30 neonati nella «nursery», mentre contemporaneamente 11 gestanti stavano avendo il travaglio. Tutti gli ospedali, dal Pennsylvania Hospital di Philadelphia al Beth Israel Medical Center di New York, stanno impazzendo.

Buona notizia, commentano sociologi e religiosi. Vuol dire che quando le persone sono costrette a stare molto insieme si riaccende l'intimità e l'amore. Del resto successe anche in corrispondenza con il grande oscuramento elettrico di 12 ore che si verificò a New York nel '65: raddoppio delle nascite.

Paolo Passarini

OGGI

di Guido Ceronetti

...Vizi contro natura sono generati dal nostro eroismo. Ci piegano alle virtù i nostri impudenti crimini. Queste lacrime sono scosse dall'albero che attirò la collera di Dio.

Thomas Stearns Eliot, *Poema*

9 771122 176003 61015>

Nuova inchiesta sull'omicidio di Maria Martirano che negli Anni 60 divise l'Italia

Ghiani-Fenaroli, il giallo si riapre

Il tecnico condannato e graziato: l'assassino è una spia

ROMA. A 38 anni dal delitto di via Monaci, a Roma, del quale fu vittima Maria Martirano, Raul Ghiani chiede la riapertura del caso. Condannato all'ergastolo come esecutore materiale dell'omicidio mentre l'Italia si divideva tra colpevolisti e innocentisti, ha trascorso in carcere 25 anni prima di essere graziato il 20 gennaio 1984 dal presidente Pertini. Stessa pena fu inflitta a Giovanni Fenaroli, marito della vittima e presunto mandante. Ghiani ha chiesto che vengano valutate le rivelazioni di un ex agente dei servizi, Enrico De Grossi. «Secondo De Grossi - scrive Ghiani - Fenaroli era legato a un potente sottosegretario, dal cui ufficio sarebbe riuscito a sottrarre documenti con la prova di affari compromettenti per l'allora presidente Giovanni Gronchi. Fenaroli aveva dato i documenti in custodia alla moglie».

Altarocca, Mancini e Vergani A PAG. 13

BRUNO
VESPA
LA SVOLTA
IL PENDOLO DEL POTERE
DA DESTRA A SINISTRA
RAI·ERI
MONDADORI

Il leader ha un'Intelligence personale. Non ancora consegnata la microspia

Giallo sulla cimice di Berlusconi

E' stata scoperta dagli 007 del Cavaliere

Il sottosegretario ai Lavori Pubblici Gianni Mattioli

ROMA. Sono in molti a fare ironie e avanzare critiche sulla microspia trovata nello studio di Silvio Berlusconi. Perché tanto ritardo nel presentare la denuncia? E perché una procedura così bizzarra: prima una conferenza stampa, dopo l'esposto alla magistratura? «Ma chi l'ha detto che non abbiamo fatto indagini? Sono scattate subito, invece, e sono durate due giorni». Così reagisce l'avvocato di Berlusconi, Giuseppe De Luca, che ieri s'è presentato alla Procura di Roma - senza portare la microspia, però - e ha presentato formale denuncia. L'avvocato sorvola su un particolare importante: a fare le indagini non è stato un apparato dello Stato, bensì gli uomini che proteggono Berlusconi.

Farà scalpore, forse. Ma Silvio Berlusconi dispone di un servizio segreto personale, il cui primo compito è garantire la sicurezza del fondatore della Fininvest e dei suoi famigliari. Per questo motivo il servizio di sicurezza vigila sulle abitazioni e anche sulle sette ville in Sardegna grazie a un sistema di telecamere e satellitare che fa rimbalzare le immagini alla centrale operativa di Arcore.

Berlusconi l'aveva anche detto, nei giorni scorsi, senza che ci si facesse troppo caso. «Non mi va di gravare sulle spalle dello Stato. Per questo mantengo un mio servizio personale di sicurezza». Intendeva accennare a una cinquantina di uomini, superallenati, armati fino ai denti, quasi tutti ex carabinieri dei corpi speciali, muniti di sistemi tecnologicamente all'avanguardia.

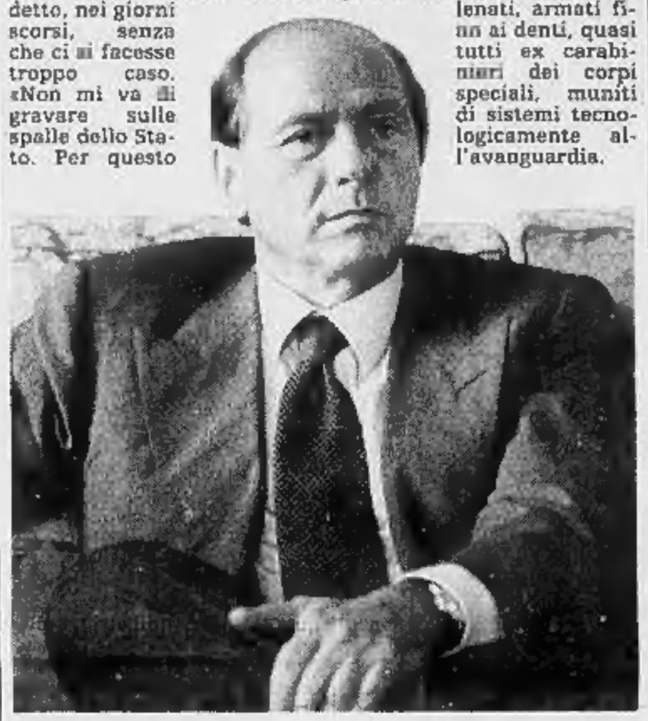

Del capo, come è giusto per un servizio segreto che si rispetti, si conosce appena il nome di battesimo: Sandro. Ma forse è un nome di battaglia. Anche lui ex incursore del «Col Moschin», il battaglione di specialisti che protegge le spalle ai nostri contingenti che vanno all'estero, dal Libano, alla Somalia, alla ex Jugoslavia.

Questa volta, però, il servizio personale di Berlusconi ha fatto cilecca. I soliti ignoti si sono infilati nello studio privato del leader di Forza Italia e hanno sistemato la loro brava microspia. Di qui la domanda: come è stato possibile? «Che vuole - dice l'avvocato De Luca - nessun servizio di sicurezza può garantire al cento per cento. Nessuno riesce ad essere impenetrabile».

E poi c'è un altro problema: Berlusconi ha ancora fiducia nel suo servizio di sicurezza, dopo una beffa del genere? «La fiducia è intatta», dice ancora l'avvocato. Lapidario.

Dev'essere proprio così, però, visto che Silvio Berlusconi non ha pensato nemmeno per un momento di rivolgersi alle forze di polizia. Tutt'altro. Ha incaricato delle indagini i «suoi» uomini. I quali sono approdati a poco. L'avvocato racconta con l'amaro in bocca: «Abbiamo lavorato per due giorni a bonificare lo studio di Berlusconi, che non è mica piccolo, sa. E' gigantesco. Un intero piano di palazzo Grazioli. Fare uscire prima la notizia, avrebbe impedito una bonifica approfondita. Abbiamo esperito tutte le indagini. Abbiamo cercato altre microspie e anche la centrale d'ascolto. Inutilmente».

Dunque c'è poco da fare ironie. Ha un bel dire il sottosegretario ai Lavori Pubblici, Gianni Mattioli: «Una commedia. Perché si è manomesso precipitosamente l'impianto?». O il sottosegretario alla Difesa, Massimo Brutti: «Se l'avesse denunciata subito, si poteva risalire alla centrale d'ascolto». O il popolare Severino Lavagnini: «Se io trovassi una "cimice" nel mio ufficio la lascerei attiva e chiamerei subito la Digos».

Figuriamoci, la Digos. Sentite le risposte dell'avvocato De Luca. Le ricerche sono state allargate anche ad Arcore? «Penso di sì». Trovato niente? «No». Non era il caso di interessare la magistratura come prima cosa? «Io prima faccio le indagini, poi passo tutto all'autorità giudiziaria». Dov'è ora la microspia? «Nella disponibilità di Silvio Berlusconi, ma a disposizione della magistratura». Perché fu fatta la ricerca? «Routine. Le fanno tutti i politici».

Francesco Grignetti

UN ANONIMO

«Ho costruito io quell'aggeggio»

ROMA. «Ho costruito io la microspia trovata nello studio di Silvio Berlusconi». L'AdnKronos ha ricevuto una lettera anonima - contenente un dischetto da computer da 3,5 pollici - con la «confessione» di un «appassionato di elettronica» che sostiene di aver realizzato la microspia e ne fornisce una dettagliata descrizione tecnica. Quanto al «committente» dell'oggetto, l'anonimo lo indica in un deputato». «Ho paura per la incolumità, sono un appassionato di elettronica e mi diletto nel realizzare circuiti elettronici adibiti ad intercettazione ambientale - scrive, fra l'altro, l'anonimo -. Ho visto in televisione l'on. Berlusconi mostrare la microspia trovata nel suo studio; credo di riconoscerla in una delle mie ultime due creazioni, commissionatami da un deputato (omissis) del Lazio circa 40 giorni fa». Poi, dopo aver illustrato le «caratteristiche tecniche dei due modelli realizzati manualmente ma con professionalità, comprensivi di ricevitore in banda stretta Fm», continua: «Successivamente mi fu chiesto di costruire una radiospia più complessa. Tengo presente che non ero a conoscenza dell'uso che ne sarebbe derivato». A tarda sera, il floppy-disk è stato sequestrato dalla Digos, direttamente nella sede dell'agenzia Adnkronos e stamane verrà consegnato alla Procura. [AdnKronos]

FLASH

D'ALEMA E LA BICAMERALE. Massimo D'Alema conferma la sua intenzione di candidarsi alla presidenza della commissione Bicamerale per le riforme. Il segretario della Quercia, al termine dell'incontro nella sede dei Verdi a Roma, ha detto: «Ho riscontrato la volontà comune che la Bicamerale possa nascere. C'è un ragionamento in merito, seppure con qualche distinzione».

FERRARA E DI PIETRO. Giuliano Ferrara a ruota libera su Di Pietro e il pool di Milano. Intervistato da Emilio Fede nel Tg4 delle 19 ha detto: «Di Pietro? E' come i fili elettrici: chi lo tocca muore. Ha una caratteristica fondamentale: non sottoporsi mai al confronto. Parla come un papa, "ex cathedra", mai nessuno che gli chieda nulla. E' uno dei personaggi più ambigui della storia d'Italia. Ho avuto diversi annunci di querele, ma querele nessuna, purtroppo; solleciterei che ci fosse una verifica in pubblico dibattimento». Quanto a Mani pulite e alla «guerra» fra procure, secondo Ferrara, «il pool di Milano ha assunto la guida di una campagna che si è fatta sempre più giustizialista, con punte di vero giacobinismo giudiziario».

Ferrara

DEVASTATO L'UFFICIO DI BORDON. Willer Bordon, coordinatore di Ad, denuncia: «Dopo il mio intervento contro le raccomandazioni, l'altra notte ignoti hanno devastato il mio ufficio a Ciampino. Penso si tratti di qualcuno che ha ritenuto "offensiva" la mia denuncia del sistema, di qualcuno che credeva di trovare nei cassetti chissà quali archivi segreti, che ovviamente non ci sono. Credo - ha concluso - che con questa mentalità, con i sistemi da basso impero, non si riuscirà ad entrare in Europa».

Bordon

BELPIETRO DIRETTORE DEL TEMPO. Maurizio Belpietro sarà il nuovo direttore del quotidiano Il Tempo. La società editrice romana - in una nota - comunica che il direttore assumerà le funzioni giovedì 17 ottobre. Oltre all'augurio di buon lavoro al nuovo direttore, la società editrice romana ringrazia Gian Paolo Cresci, che viene confermato nell'incarico di vice direttore, «per l'impegno profuso e per i risultati diffusionali».

IL CASO

GIUSTIZIA E POLITICA

A sinistra Silvio Berlusconi

A lato Davigo Qui sopra, Ruffolo

Il Vangelo di MicroMega

La rivista che «fiancheggia» i giudici

ROMA Un partito vero e proprio forse no, ma con *MicroMega* i «giudici» hanno almeno trovato una rivista. Se esistesse un «partito dei giudici» *MicroMega* sarebbe infatti l'organo del partito, il direttore Paolo Flores d'Arcais il suo portavoce più accreditato, i convegni di *MicroMega* la sua tribuna congressuale. È visto che tra i «giudici» non regna esattamente un'atmosfera di concordia, con *MicroMega* il partito delle toghe ha trovato pure qualcosa che assomiglia a un Parlamento: pluralistico, correntizio, diviso tra maggioranza e opposizione.

L'ultimo convegno milanese di *MicroMega* ha scatenato il pandemonio. Come capita spesso quando la rivista diretta da Paolo Flores d'Arcais organizza meeting con magistrati sui rapporti tra giustizia e politica. Pier Camillo Davigo che si scaglia in pubblico contro esponenti della Guardia di Finanza scatena una guerra tra corpi dello Stato e sollecita addirittura l'intervento formale del ministro della Giustizia Flick. Ma anche il Pier Camillo Davigo che aveva auspicato che le inchieste potessero «rivoltare l'Italia come un calzino» pronunciò la sua arringa in un convegno di *MicroMega*. E anche il Paolo Borsellino che poco prima di morire lanciò la sua invettiva contro i «Giuda» che avevano cospirato alle spalle di Falcone, ucciso pochi giorni prima a Capaci. È dove venne ospitato nel 1994 il carteggio tra Roberto Maroni, allora ministro dell'Interno del governo Berlusconi, e Luciano Violante? Sulle colonne di *MicroMega*, naturalmente.

Sulla rivista l'azione di Mani pulite diventa ideologia, visione del mondo, impegno etico totalizzante, sostegno appassionato a ogni atto o impulso che promana dal mondo giudiziario. L'avversione verso l'universo corrotto e corruttibile della politica usurpata dalla partitocrazia nel «partito *MicroMega*» si trasforma nel prius morale che plasma e informa di sé ogni atto politico. Ne sa qualcosa Massimo D'Alema, duramente redarguito da Paolo Flores sull'ultimo fascicolo della rivista per avere sposato la linea garantista sulla giustizia. Ne sanno qualcosa quelli che nella rivista vengono definiti i «finti liberali», quegli intellettuali, da Angelo Panebianco a Lucio Colletti, da Marcello Pera a Sergio Romano (e naturalmente tutt'intero il gruppo che fa capo alla rivista *Liberal*) che non partono nella guerra santa che *MicroMega* ha proclamato contro la «nuova destra», contro i «craxisti», contro protagonisti e comparse dello schieramento politico che a giudizio della rivista sta insidiando la democrazia con i suoi richiami «plebiscitari» e «peronisti».

L'organo della «sinistra intransigente», amo dire il direttore della creatura che nacque esattamente dieci anni fa, in collaborazione con Giorgio Ruffolo. Il veicolo di quello «schieramento qualificato e battagliero quale si sta verificando in *MicroMega*», come ha scritto un intellettuale della sinistra iper-intransigente come Furio Diaz. Per gli avversari, il Vangelo del «giustizialismo», il luogo dove ogni inchiesta giudiziaria viene pregiudizialmente accolta da un coro di osanna. E' su *MicroMega* che Gherardo Colombo articola le sue proposte per uscire da Tangentopoli. Che Roberto Scarpinato punta l'indice sui «mandanti» politici della mafia. Dove, prima della «disgrazia», formulava le sue tesi Michele Coiro. Dove Francesco Saverio Borrelli ha enunciato nel corso di una tavola rotonda il seguente principio: «Se si presentano congiunture, emergenze, nelle quali una ragionata compressione dei diritti individuali è indispensabile, per ristabilire la legalità nell'interesse della collettività, ben vengano le restrizioni dei diritti individuali».

Certo, *MicroMega* è anche altre cose: fascicoli sulla filosofia, sulla «verità della poesia» e sulla storia dell'Est europeo. Ma è anche il punto di coagulo di una sensibilità che vive nella sinistra, anche in contrasto con le posizioni dominanti in quello schieramento sulla questione «giustizia». E' l'approdo di un segmento di opinione pubblica che si riconosce nel radicalismo giustizialista del fondatore Paolo Flores d'Arcais. Il quale porta un nuovo pathos, tutto un fervore di ex garantista pentito che sposa le ragioni del «partito dei giudici». Il Paolo Flores d'Arcais che deplorava nel 1984 la «riduzione delle garanzie del cittadino», appoggiava lo Sciascia della «giustizia giusta» secondo cui «i diritti valgono di per sé perché «sono più essenziali della stessa democrazia», lamentava «le mostruosità procedurali» di una «giustizia nelle mani dei pentiti» che ha come pilastro «punitivo e arbitrario» quello della «carcerazione preventiva» nonché il seguente assioma: «La famosa norma che impone riscontri obiettivi per ogni chiamata di correità vale ora interpretata così: che una chiamata di correità vale come riscontro per un'altra», quel Paolo Flores d'Arcais non era ancora il direttore di *MicroMega*, luogo di raccolta di un ideale «partito dei giudici». Ma la storia cambia a gran velocità.

Pierluigi Battista

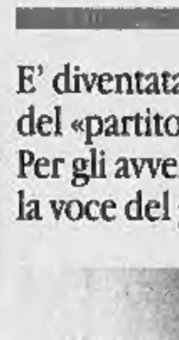

Paolo Flores d'Arcais

E' diventata l'organo del «partito delle toghe» Per gli avversari è la voce del giustizialismo

POLEMICA

VELENI IN AULA

Misiani, nuove accuse

Un imputato: le prove in una cassetta

ROMA E' tempo di accuse ai pubblici ministeri, nelle aule di giustizia. Succede anche a Roma, al processo Intermetro, quello per le tangenti pagate per la costruzione della metropolitana, e nel mirino finisce il pubblico ministero Francesco Misiani. Un imputato, l'ingegner Pasquale Alcini, ex-direttore generale della Vianini, nel corso dell'interrogatorio di ieri ha fatto questa rivelazione: «Esiste una registrazione in possesso dell'ingegner Walter Montevecchi, amministratore delegato della Vianini per i lavori all'estero e testimone in questo processo, nella quale l'avvocato Luciano Scipione (amministratore delegato dell'Intermetro, imputato e testimone d'accusa nel processo, *ndr*) afferma: "Il pm Francesco Misiani mi disse di accusare Francesco Gaetano Caltagirone perché i giudici di Milano gli stanno addosso"».

L'accusa è pesante. Nel clima delle ultime settimane, parlare di un altro pm che induceva gli indagati a fare confessioni mirate significa gettare altra benzina sul fuoco. Il pm Misiani - lo stesso che il *pool* di Milano ha messo sotto inchiesta per un presunto favoreggiamento dell'ex-giudice Squillante - rimane immobile e silenzioso. Non protesta, non dice nulla. Più tardi negherà la fondatezza dell'accusa, ma si astiene da qualunque reazione per evitare di dover abbandonare il processo: una delle ipotesi, infatti, è proprio che questa mossa serva a far astenere il pm d'udienza.

I giudici della seconda sezione del tribunale si riuniscono in camera di consiglio e decidono di trasmettere gli atti alla procura di Perugia, competente per i reati commessi dai magistrati romani. Nessun commento nemmeno da Luciano Scipione, che doveva essere interrogato ma ha presentato solo una memoria difensiva: non conferma e non smentisce. Caltagirone invece non c'è; il presidente della società che controlla la Vianini, accusato da Scipione, ha fatto sapere che è malato, e il suo interrogatorio è slittato.

I difensori di Alcini, gli avvocati Paola Severino e Marcello Melandri, spiegano che il loro assistito «ha reso una dichiarazione estremamente grave e documentata». Nella cassetta registrata che sarebbe in possesso di Montevecchi, Scipione affermerebbe, fra l'altro: «Misiani mi disse di trovare argomenti contro Caltagirone»; e ancora: «Misiani interveniva sui verbali aggiungendo delle frasi, e tutto questo con la promessa di patteggiamento».

Precisano i legali: «Come cittadini, prima ancora che come avvocati, crediamo che tali affermazioni debbano essere vagliate in maniera seria ed approfondita per valutare se lo Scipione si sia reso autore di una calunnia ai danni del nostro assistito, incolpando lui ed altri imputati, ingiustamente, di un fatto che lo ha già portato a subire sedici giorni di carcerazione preventiva, ovvero abbia ingiustamente accusato il pubblico ministero di fatti gravissimi». Il processo Intermetro, per ora, prosegue regolarmente. Prossima udienza il 28 ottobre, con l'interrogatorio di Caltagirone. [r. r.]

Francesco Misiani

Osservatore

«Lo strapotere dei magistrati»

ROMA. «Le dichiarazioni del sostituto procuratore di Milano Piercamillo Davigo rappresentano l'ennesimo sconfinamento di un potere». Questo sconfinamento «alimenta il clima di sospetto nel Paese e indebolisce la democrazia». Lo afferma «L'Osservatore Romano», secondo cui «quanto si è verificato sabato dimostra che tra i diversi poteri dello Stato c'è diffidenza e non quella sana osmosi che permette l'armonioso ed equilibrato funzionamento della vita democratica».

«L'opinione pubblica - aggiunge il giornale vaticano - è allibita di fronte all'atteggiamento di alcuni magistrati, che sembra esprimere un certo disagio, quasi sofferenza, per la demitizzazione seguita alla popolarità dei primi anni di "Tangentopoli". Alcuni magistrati fanno fatica a rientrare nell'alveo della normalità». Conclude: «Anche questo episodio finisce per alimentare il clima di sospetto che agita il Paese». [Agi]

LA STAMPA
Quotidiano fondato nel 1867
DIRETTORE RESPONSABILE Carlo Rossella
VICEDIRETTORI Luigi La Spina, Vittorio Sabadin
REDATTORI CAPO CENTRALI Roberto Bellato, Dario Cresto-Dina, Franco Tropea
ART DIRECTOR Angelo Rinaldi
EDITRICE LA STAMPA SPA
PRESIDENTE Giovanni Agnelli
VICEPRESIDENTI Vittorio Colaiotti di Chiusano, Umberto Cuttica
AMMINISTRATORE DELEGATO E DIRETTORE GENERALE Paolo Paloschi
AMMINISTRATORI Luca Cordero di Montezemolo, Giovanni Giovannini, Francesco Paolo Mattioli, Alberto Nicolello
STABILIMENTO TIPOGRAFICO La Stampa, via Marenco 32, Torino
STAMPA IN FACSIMILE La Stampa, v. G. Bruno 14, Torino; RTT srl, v. C. Pavesi 138, Roma; ETS spa, Quinta Strada 35, Catania; Nuova SAME spa, v. della Giustizia 11, Milano; L'Unione Sarda spa, v.le Elmas, Cagliari; Nord Edair, 15-21 Rue du Caire, Roubaix
CONCESSIONARIA PUBBLICITA' Publikompass Spa, v. Carducci 29, Milano, tel. (02) 86470.1; c. M. d'Azeglio 60, Torino, tel. (011) 65.211

© 1996 Editrice La Stampa SpA
Reg. Trib. di Torino n. 613/1996

Certificato n. 3078 del 14/12/1995
La tiratura di Lunedì 14 Ottobre 1996 è stata di 490.648 copie

Il dibattito alla Camera imbarazza l'Ulivo; replicherà il ministro Napolitano o il premier?

Prodi vuole decapitare i vertici degli 007

Ma Mattioli attacca il Cavaliere: è una commedia

ROMA. Imbarazza il governo e la maggioranza il caso della microspia trovata nell'ufficio di Silvio Berlusconi, caso che verrà discusso alla Camera domani o dopodomani al massimo. E imbarazza per tre ordini di motivi. Innanzitutto perché sulla vicenda in sé non sono stati raccolti molti elementi e i pochi finora a disposizione appaiono confusi. «Io non ne so nulla», ha confessato Romano Prodi ai capigruppo dei partiti che sostengono il suo esecutivo, riuniti a Palazzo Chigi all'ora di pranzo.

Ma le difficoltà più grandi giungono da un altro fronte. Nel vertice di maggioranza, verdi e Rifondazione comunista hanno chiesto che il dibattito non si limiti al problema della «cimice» rinvenuta nello studio del leader di Forza Italia, bensì che investa tutte le ultime «polemiche giudiziarie». Ciò significa, in poche parole, che in aula, a rispondere per conto dell'esecutivo dovrebbe venire non il ministro dell'Interno Giorgio Napolitano, ma Romano Prodi. La discussione, quindi, si caricherebbe di una valenza politica diversa. Ed è proprio per questo motivo che il pds si oppone fermamente all'ipotesi caldeggiata dal «sole che ride» e dal prc. La Quercia vuole che il dibattito sia circoscritto alla vicenda della microspia e che sia il titolare del Viminale a parlarne in aula. Lo ha ribadito, durante il vertice di maggioranza, il capogruppo della sinistra democratica alla Camera Fabio Mussi.

Il timore della Quercia, infatti, è che l'appuntamento in aula si tramuti in una nuova occasione di scontro tra politici e magistrati, e tra filo giustizialisti e filo garantisti all'interno dell'Ulivo, coinvolgendo anche il governo in prima persona. E Prodi? I capigruppo della maggioranza hanno tratto l'impressione che il presidente del Consiglio preferirebbe di gran lunga evitare questo appuntamento, delegando Napolitano. Ma nella riunione di Palazzo Chigi il leader dell'Ulivo ufficialmente si è mostrato aperto a tutte le soluzioni: «Domani mattina (oggi per chi legge, ndr) - ha detto - decidete in conferenza dei capigruppo come impostare la discussione e il governo si comporterà di conseguenza».

E allora, come andrà a finire? Il pds è seriamente intenzionato a mettere la sordina al dibattito, ed è quasi sicuro che ottenga il suo scopo, però i verdi non disperano e puntano sull'appoggio del Polo per far prevalere il loro orientamento. «Questa - spiega Mauro Paissan, del Sole che ride - deve essere un'occasione per discutere del clima torbido in cui è piombato il Paese: intercettazioni, delegittimazioni reciproche tra corpi dello Stato, polemiche contro magistrati, tra magistrati, sospetti sull'operato dei servizi segreti e della Guardia di Finanza...».

Flick insiste: «Una violazione molto grave della privacy»

Un'altra ragione di imbarazzo per l'esecutivo - la terza e l'ultima - riguarda l'esigenza, che è emersa proprio in questi giorni in seguito alla vicenda della microspia, di una riforma dei servizi segreti e di un avvicendamento ai loro vertici. Il pds (da Massimo D'Alema in giù) batte questa strada, mentre altri nella coalizione, come ad esempio il segretario del ppi Gerardo Bianco, sembrano piuttosto ostili ad una soluzione di questo genere. Ma il tema ormai è all'ordine del giorno e nel clima di massima confusione che sembra ormai circondare la politica nei si era sparsa la voce che alla riunione tecnica tra responsabili dei servizi ed esperti del settore, che si è tenuta in mattinata a Palazzo Chigi, avesse preso parte anche il presidente del Consiglio e che in quella sede Prodi avesse deciso di decapitare i vertici dell'«intelligence» italiana.

La situazione dunque è complessa. E lo è soprattutto all'interno della maggioranza, dove, a proposito della vicenda che ha come protagonista Berlusconi, qualcuno avanza dei dubbi. Il sottosegretario ai Lavori Pubblici Gianni Mattioli dice a chiare lettere che «è legittimo dubitare di questa commedia». E un altro sottosegretario, il vice di Andreatta alla Difesa, Massimo Brutti, critica implicitamente il modo in cui Berlusconi ha gestito la faccenda: «Se si fossero immediatamente svolte delle indagini - osserva - forse si poteva individuare quale era il centro d'ascolto della microspia».

Ma la linea ufficiale del governo è quella di prendere sul serio la vicenda, come testimoniano le parole di Giovanni Maria Flick: «Ciò che è accaduto è una violazione molto grave ai danni di un esponente politico - dice il ministro di Grazia e Giustizia -, resa ancora più grave dal fatto che si tratta di un rappresentante dell'opposizione».

Maria Teresa Meli

RETROSCENA

OPERAZIONE AZZERAMENTO

Entro un mese il «repulisti»

«Ma per la Rai non si aspettò il fattaccio»

ROMA. Che la questione sia all'ordine del giorno, sta per essere affrontata, lo ha detto con la prudenza del caso lo stesso presidente del Consiglio, Romano Prodi. Ieri, infatti, alla riunione a Palazzo Chigi con i capigruppo della maggioranza, alla domanda se saranno rinnovati i vertici dei servizi segreti, il premier ha risposto: «Sì, lo faremo, li rinnoveremo».

Per un argomento così delicato, così scabroso, l'uso del futuro è d'obbligo ma non bisogna lasciarsi ingannare. In realtà, i tempi sono molto meno lontani di quanto sembra. Si può dire che l'operazione è imminente. A Palazzo Chigi era all'ordine del giorno già da qualche settimana la sostituzione di Umberto Pierantoni a capo del Cesis, cioè dell'organismo di collegamento dei servizi. Ma la "rivoluzione" da qui a un mese coinvolgerà l'intero vertice dell'intelligence italiana, magari partirà proprio sulla scia dello scandalo della microspia ritrovata in casa di Silvio Berlusconi. Ecco perché sembra segnato anche il destino del del capo del Sismi, gen. Sergio Siracusa, e del capo del Sisde, Gaetano Marino.

E' proprio la tempistica dell'azzerramento a lasciare, però, perplesso più di qualcuno anche dentro la maggioranza.

Intendiamoci, che un capo del governo appena arrivato abbia il diritto di avere intorno a sé uomini che godono della sua fiducia, è una cosa più che legittima. Siamo all'abc dello spoil-system che regola tutte le democrazie che si basano su un sistema bipolare: il premier che vince le elezioni ha tra i suoi diritti anche quello di cambiare tutti i responsabili degli apparati dello Stato. Non per nulla uno dei primi problemi che affronta un presidente americano appena eletto riguarda proprio la conferma o meno dei responsabili della Cia e dell'Fbi.

In Italia, dove abbiamo una caricatura di bipolarismo, invece, tutto questo non avviene automaticamente, ma solo, diciamo così, per «incidente».

«Il governo Prodi - si lamenta Ottaviano Del Turco - ha adottato lo spoil-system solo per la Rai. Per tutto il resto si aspetta il fattaccio: il caso Necci ha messo all'ordine del giorno il rinnovo dei boiardi di Stato; la microspia di Berlusconi quello dei vertici dei servizi. Non è serio...».

Del Turco più di una ragione della sua ce l'ha. Anche perché tra le tante congetture che stanno fiorendo sulla microspia in casa Berlusconi, ci potrebbe essere anche questa: chi dentro i servizi punta a cambiare il capo, potrebbe essere tentato a favorire l'«incidente». I nostri spioni ci hanno abituato a questo e altro.

Ma, come al solito, quasi fosse peccato l'idea di un premier che nomina i responsabili dei servizi che vuole, queste cose avvengono con una procedura tutta italiana. E' avvenuto ai tempi del governo Berlusconi e si sta ripetendo adesso.

La liturgia è già cominciata: proprio ieri è stato riproposto il tema della riforma dei servizi. Il primo a farlo è stato il sottosegretario alla Difesa, Massimo Brutti, già presidente della commissione parlamentare per il controllo dei servizi. Dopo poche ore gli sono andati dietro il capogruppo dei deputati pidiessini, Fabio Mussi, e lo stesso leader della Quercia, Massimo D'Alema. «Che questa riforma sia necessaria - ha avvertito - ne sono convinto da molto tempo».

Probabilmente l'argomento nei prossimi giorni prenderà quota. Oggi nel dibattito sulla microspia tornerà a galla e si può star sicuri che lo stesso premier lo farà proprio. Dalla prossima settimana, poi, secondo un'usanza consolidata, circoleranno i nomi dei successori.

Ma non sarebbe meglio mettere in soffitta un iter così defatigante affrontando l'argomento senza cincischiare e, quel che peggio, senza creare in una fase così delicata una transizione più lunga del necessario? Del resto più passano i giorni e più il rinnovo imminente dei responsabili dei servizi rischia di diventare il segreto di pulcinella.

Che la cosa è nell'aria, infatti, se ne è accorta anche l'opposizione. «Tutto fa pensare - diceva ieri in Transatlantico Maurizio Gasparri, braccio destro di Gianfranco Fini - che si arriverà lì. Basta leggere sui giornali le critiche che nell'ambito delle vicende di questi giorni stanno piovendo sui vertici dei servizi. Quello è il primo passo, poi, il governo si muoverà su quel solco. Questa è l'atmosfera anche se l'altro giorno, parlando con il capo del Sisde, Marino, l'ho trovato tranquillo. Quello che non mi convince non è tanto al decisione di cambiare i responsabili, ma i modi».

Senza contare che la nomina di qualche settimana fa del deputato di Forza Italia, Franco Frattini, alla presidenza della commissione parlamentare per il controllo dei servizi, ha messo automaticamente il rinnovo dei vertici di Sismi e Sisde in calendario. «Berlusconi - ironizzava qualche giorno fa il capogruppo dei senatori pidiessini, Cesare Salvi - è in una condizione felice: è lui che ha nominato i responsabili dei servizi ed è lui che ha proposto agli altri gruppi parlamentari il nome dell'uomo che dirige l'organismo di controllo. Un pò troppo».

Ma se le cose stanno così, non sarebbe meglio prendere subito il toro per le corna? Non sarebbe meglio dire apertamente quali sono le intenzioni del governo? Invece, per sapere la verità, ancora una volta bisogna "spiare" le riunioni di Palazzo Chigi e stare appresso alla sortita del solito bastian contrario che parla in Parlamento senza peli sulla lingua. «Bisogna - ha dichiarato ieri il verde Luigi Manconi - sostituire, dopo una verifica, tutti i vertici di tutti i troppi servizi di informazione, intelligence, spionaggio e controspionaggio che operano nel paese». Evviva la sincerità!

Augusto Minzolini

INTERVISTA

IL PIDIESSINO MACALUSO

«Una trappola per i politici»

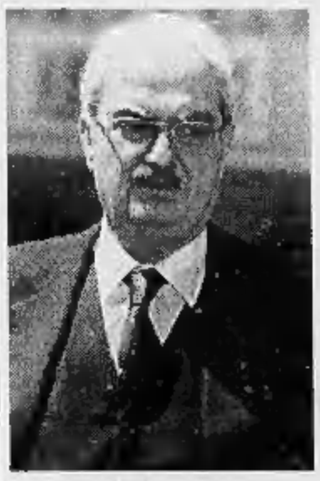

«Chi ha messo quella microspia non voleva solo ridicolizzare Berlusconi ma l'intero Parlamento»

Emanuele Macaluso parlamentare del pds

ROMA. QUESTA storia della microspia in casa Berlusconi o è una cosa commessa da piccoli uomini, gente di piccolo cabotaggio, o è una provocazione. Secondo me nell'epoca delle microspie sparate con i fucili chi ha messo un aggeggio come quello, grande come un pacchetto di sigarette, voleva che fosse trovato. Poi Berlusconi denuncia la cosa e magari tra un po' scappa fuori qualcuno pronto a dire che il Cavaliere la microspia se l'è messa da solo. Già, questa storia potrebbe essere una provocazione...». Chi parla è Emanuele Macaluso, esponente pidiessino di rilievo ma, soprattutto, un uomo politico a cui piace leggere i fatti in controluce, che non si accontenta mai delle versioni più ovvie. Ed è interessante parlare con lui di questa vicenda torbida, di questa «spy-story» dai contorni poco definiti che vede già saltar fuori un anonimo che racconta di aver costruito quella microspia per un deputato.

Se fosse vera la sua ipotesi quale sarebbe l'obiettivo di chi ha messo in piedi questa «trappola»? Quello di ridicolizzare Berlusconi?

«Non solo. Se risultasse che le cose stanno in questo modo chi ha giocato una carta del genere punta a ridicolizzare l'intero mondo politico in un momento in cui la politica vuole riprendere il posto che le spetta. Del resto Berlusconi ha avuto la solidarietà di tutti, a cominciare da quella di D'Alema».

Ma chi può essere stato?

«Non credo ai giudici, magari a spezzoni dei servizi segreti che si vendono. Una vecchia abitudine di alcuni settori dei servizi è proprio quella di fare piaceri a chi detiene il potere. Loro agiscono per lanciare un segnale a chi conta...».

Ma chi comanda oggi in Italia? Se un presidente del Consiglio si precipita a fare un panegirico della magistratura solo perché un capogruppo della maggioranza ha osato criticare qualche giudice, possono sorgere dei dubbi su chi conta davvero in questo momento...

«Quella storia ha dell'incredibile. Sono rimasto anch'io molto perplesso: un capo del governo che fa delle dichiarazioni dagli Stati Uniti solo perché Salvi ha espresso dei giudizi, diciamoci la verità, ovvi in un convegno a cui non partecipavano degli indagati ma dei magistrati. E' stata quasi una genuflessione... meglio non parlarne. La verità è che in Italia stiamo assistendo ad una guerra tra poteri e all'interno dei poteri».

Cioè?

«Faccio un esempio: il procuratore di Firenze, Vigna, dice oggi di essere stato silurato perché è stata intrapresa un'azione disciplinare nei suoi confronti. Ma quando lancia questa accusa Vigna deve essere più chiaro perché a stare appresso alle sue parole si può pensare solo che il siluro lo ha lanciato il procuratore generale della Cassazione, Ferdinando Fonseca Zucconi Galli. Non parlatemi poi di quello che ha fatto il pm Piercamillo Davigo...».

Si riferisce all'attacco del giudice alla Guardia di Finanza?

«Sì, proprio a quello. Lui ha fatto queste critiche alla Guardia di Finanza, alle deviazioni che ci sono state nel corpo non 15 giorni fa, non un mese fa, ma all'indomani delle operazioni promosse dal Gico di Firenze. Quindi, sorge il dubbio che all'origine di tutto ci siano quelle inchieste che davano fastidio. Ecco perché qualcuno può pensare che le sue parole siano un'intimidazione, un modo per indurre la Finanza a fermarsi... Eppoi si parla di noi politici». [au. min.]

L'ABBONAMENTO.
il migliore amico di chi legge La Stampa.
LA STAMPA

GSM
SOLO TERRITORIO NAZIONALE

TIMMY
il primo GSM
con la TIM Card
ricaricabile.

•

Con Timmy parli subito,
senza canone e senza bolletta,
perché la TIM Card ha già
una carica di telefonate prepagate
per 50.000 lire (IVA 19% inclusa)
che puoi utilizzare nell'arco
di un anno dalla prima telefonata.

Puoi ricaricare quanto vuoi:
ogni volta da 50.000 a 500.000 lire
per multipli di 50.000 lire.
Puoi farlo nei Centri TIM e nei negozi
"il telefonino" (costa 10.000 lire).
Ogni ricarica è valida 12 mesi.

Sai sempre quanto spendi:
se chiami il 916 (gratuito)
puoi sapere subito quanto credito
telefonico è ancora disponibile.

Hai più di un anno di autonomia:
hai 13 mesi (dalla prima telefonata
oppure dall'ultima volta che hai
ricaricato) per ricevere telefonate
senza ricevere la bolletta.
Inoltre le chiamate ai numeri di emergenza
e ai numeri verdi sono gratuite.

•

La tariffa di TIMMY

	L	M	M	G	V	S	D
	Costo in lire delle chiamate per minuto di conversazione (più IVA al 19%)						
7,30 – 20,30	L. 1950						
20,30 – 7,30							

Per ogni telefonata effettuata sono dovute 200 lire (+IVA 19%) alla risposta. Successivamente il costo della chiamata è calcolato sugli effettivi secondi di conversazione, secondo la tabella.

Informati subito, chiama il numero verde.

Numero Verde
167-011777

Oppure chiedi nei Centri TIM
e nei negozi "il telefonino"

TIM
Telecom Italia Mobile

Il Guardasigilli a colloquio con Scalfaro. D'Alema: in realtà sono i giudici a farsi la guerra

Flick: una regia dietro le fughe di notizie

Di Pietro: Mani Pulite fa il suo dovere

Il ministro della Giustizia, Giovanni Maria Flick

ROMA. Di prima mattina, il ministro della Giustizia sale al Quirinale per incontrare il presidente della Repubblica. «Indagine del ministro su Mani pulite», titolano i giornali, e qualcuno sintetizza: «Schiaffo di Flick al *pool*». Il Guardasigilli del governo Prodi spiega che non è così. Lo dice a Scalfaro, lo ripete la sera ai telegiornali: «Gli stessi interessati non hanno inteso in questo modo la mia iniziativa». In realtà, sotto la lente d'ingrandimento di Flick è finita soprattutto l'inchiesta di La Spezia, quell'indagine ribattezzata «Tangentopoli 2» che ha scoperchiato la presunta *lobby* guidata da Pierfrancesco Pacini Battaglia, ma ha anche preso i connotati di un processo a Mani pulite.

Insomma, è una sorta di preispezione sugli uffici giudiziari di La Spezia, la mossa del ministro della Giustizia che ha chiesto «con urgenza» notizie di quanto sta avvenendo al procuratore generale di Genova. Flick aveva informato Prodi delle sue intenzioni, e ieri le ha chiarite al capo dello Stato, che è anche presidente del Csm. La situazione è tesa, e Massimo D'Alema la fotografa così: «Non c'è un conflitto tra il ministro della Giustizia e la magistratura. C'è un preoccupante conflitto tra magistrati. Di questo il ministro si preoccupa, e ha chiesto doverosamente delle informazioni».

In televisione, il ministro si dice d'accordo con D'Alema e precisa: «Il collegamento tra le vicende di Milano e quelle di La Spezia non l'ho fatto, l'hanno fatto gli stessi protagonisti, e lo fanno i giornali tutti i giorni». Di qui la richiesta di notizie. Che sta accadendo nel palazzo di Giustizia ligure? Chi guida in realtà l'inchiesta su Pacini Battaglia e dintorni, la procura o la polizia giudiziaria, che nella fattispecie è quella Guardia di Finanza accusata da Davigo? Per le sue accuse, il pm milanese rischia un'azione disciplinare, ma contemporaneamente Flick precisa che ciò non significa che quello che ha detto Davigo non sia vero.

«Ho letto sui giornali testi di intercettazioni non ancora depositati, e questo crea sconcerto», dice ancora il Guardasigilli. E il problema non è tanto la fuga di notizie, quanto chi decide e controlla quali parti di intercettazioni inserire negli atti e di conseguenza divulgare. Un episodio può essere sintomatico di quello che sta accadendo a La Spezia. Giovedì scorso *L'Espresso* anticipò la frase del colloquio tra Pacini Battaglia e l'avvocato Petrelli dove si parlava di Di Pietro e Lucibello che avrebbero «sbancato» il banchiere finito in galera. Quel brano di intercettazione non solo non era stato depositato agli avvocati difensori, ma - ha rivelato l'avvocato Petrelli, indagato nell'inchiesta spezzina - fino a quel pomeriggio non lo conosceva nemmeno il gip che lo stesso giorno partecipava all'interrogatorio dell'avvocato; lo ascoltò dal pm che lo rivelò in quella sede.

Perché c'è questo distillato di depositi e rivelazioni? Chi lo gestisce? Con quali criteri la Finanza - il Gico di Firenze - mette a disposizione dei pubblici ministeri le intercettazioni effettuate tra gennaio e febbraio scorsi, vecchie ormai di oltre sette mesi? Sono queste le domande alle quali Flick vuole una risposta, e che hanno creato il collegamento tra le vicende di La Spezia e quelle di Milano, se si tiene conto del fatto che - altro esempio - certi giudizi sulla gestione di Mani pulite sono transitati con le stesse identiche parole dai rapporti della Finanza alle ordinanze di custodia cautelare firmate dai magistrati spezzini.

Ma l'iniziativa del ministro della Giustizia rischia di creare divisioni dentro la magistratura. Il segretario dell'Associazione nazionale magistrati, Edmondo Bruti Liberati, nega che ci sia uno scontro fra giudici, come sostengono D'Alema e Flick, e si dice «preoccupato» per la richiesta di informazioni avanzata dal Guardasigilli sull'ultimo intervento di alcuni magistrati del *pool*, in particolare D'Ambrosio e Davigo. «E' giusto - dice Bruti Liberati - auspicare un raffreddamento, da ogni parte, dei toni delle polemiche, ma in questo caso si è trattato di valutazioni di carattere generale su problemi cruciali della nostra società».

Il segretario dell'Anm difende, con evidente riferimento ai suoi colleghi milanesi, «i magistrati che sulla base della propria esperienza professionale contribuiscono alla vita democratica della società civile». Il presidente dell'Associazione Nino Abbate, invece, preferisce ribadire l'invito dell'Anm ad un «grande riserbo» da parte dei giudici, e aggiunge: «E' necessario che i magistrati si astengano da queste forme di intervento che rischiano di innescare ulteriori polemiche, strumentalizzazioni di cui certamente non abbiamo bisogno».

Giovanni Bianconi

L'EX PM IN SPAGNA

«Chi non nasconde nulla, non ha paura»

TARRAGONA. «Mani pulite non ha portato affatto a una giudizializzazione eccessiva della vita politica. Chi non ha niente da nascondere non ha niente da temere». Lo dice Antonio Di Pietro, in visita privata a Tarragona, dove ha difeso il lavoro di Mani pulite davanti ai giornalisti spagnoli. «Piuttosto - ha proseguito - al contrario di altri Paesi dove si coprono con l'ipocrisia episodi simili di corruzione della vita pubblica, l'Italia ha avuto il coraggio di chiarire la situazione». Il ministro ha partecipato all'inaugurazione della facoltà di Scienze giuridiche. «Magistrati e politici sotto inchiesta non devono temere nulla, perché alla fine la verità viene fuori e si viene a sapere se si sia trattato di una persecuzione o di un atto di giustizia. Un esempio? Io non avevo nulla da nascondere e sono stato prosciolto». Quanto al fatto che la stampa tenda a «giudicare» gli inquisiti prima che vi sia una sentenza, Di Pietro ha ironizzato: «Ho 130 casi pendenti contro giornalisti, non posso rispondere. In ogni caso, penso che i politici debbano accettare la stampa come ho fatto io, opponendomi solo quando non si rispetta la vita privata». [Ansa]

I RETROSCENA

IL PROCESSO DI BRESCIA

«Salamone se ne vada» e l'avvocato lascia l'aula

BRESCIA

OGGI abbandono l'aula perché non posso stare in un processo in cui il pubblico ministero che è in udienza è stato dichiarato incompatibile dal suo stesso capo», dice Massimo Dinoia, avvocato di parte civile per Antonio Di Pietro. E dopo queste parole - ore 9,16 - lascia l'aula dove si celebra l'udienza sul presunto «complotto» per far lasciar la toga all'ex magistrato numero uno di Mani pulite.

E' l'ennesimo petardo sulla strada di questo processo arrivato in aula dopo 18 mesi di indagine e un mare di polemiche. Il giudice Francesco Maddalo, che presiede il Tribunale, cerca di disinnescarla: «Questo fatto non turba la regolarità di questo processo. Entri il primo testimone».

L'ora e passa di udienza va via con tre agenti del Sisde. Tutti negano di aver controllato Di Pietro o il pool. Ma è chiaro che la vita di questo processo si gioca fuori da qui, fuori dall'aula al secondo piano con gli stucchi alle pareti e un grande lampadario di cristallo.

Un piano più su c'è l'ufficio di Giancarlo Tarquini, procuratore capo, fino ad oggi sempre in udienza accanto a Salamone e Bonfigli, autore di quelle 14 paginette di fuoco. Che però si sgonfiano in due righe: «Non ci sono le condizioni per dichiarare che il dottor Fabio Salamone abbia ragioni di inimicizia grave in danno del dottor Di Pietro».

L'inimicizia grave, contemplata dall'articolo 53 del codice di procedutra penale, è il solo motivo per rimuovere dal suo ruolo un pubblico ministero al dibattimento. Ma Tarquini dice che inimicizia non c'è. Ma un po' sì, e allora chiede che «il dottor Fabio Salamone si pronunci in ordine alla facoltà di astensione o di esprimere consenso alla sostituzione».

Motiva, il procuratore capo: «Non già per il concetto di inimicizia grave, ma per l'ipotesi di incompatibilità, intesa quale possibilità di turbamento dell'immagine di imparzialità e di serenità propria non solo del giudice, ma anche del pm».

«Quel provvedimento è del 9 ottobre, oggi è il 14 e io sono al mio posto», replica Fabio Salamone, che di mollare tutto non ci pensa nemmeno e nella sua risposta al procuratore capo - 5 pagine fitte - sottolinea e mette in neretto: «Non intendo avvalermi della facoltà di astensione né esprimere consenso alla sostituzione».

Alle 11,30 l'udienza si chiude. Il giudice Maddalo vuole il calendario. L'interrogatorio della parte lesa Antonio Di Pietro viene fissata al 28 novembre. Sempre che il processo arrivi a quella data, con Fabio Salamone e Silvio Bonfigli nel ruolo di pubblica accusa.

Dieci minuti dopo, nell'ufficio di Giancarlo Tarquini, riunione generale. Non è un incontro sereno. Fabio Salamone brucia Ms una dietro l'altra e dice «no» alla proposta del suo capo di farsi da parte. Poi consegna le 5 pagine con le sue spiegazioni.

Che finiscono così: «Assumendomi ogni responsabilità, a tutela dell'indipendenza e dell'autonomia del mio ruolo di magistrato». Parole grosse. Ma la posta in gioco è alta per far decollare il processo contro Cesare Previti, Paolo Berlusconi, più gli ispettori ministeriali Ugo Dinacci e Domenico De Biase.

Alla fine della riunione Fabio Salamone saluta e se ne va. Qualcuno giura che mormora una grazia o i carabinieri riuscirebbero a toglierlo di torno. Lui per adesso preferisce non dire nulla, non buttare benzina sul fuoco.

Per lui parla la sua risposta al procuratore capo. Al vetriolo: «E' veramente singolare che si cerchi di utilizzare un'inchiesta ministeriale (contro di lui, ndr) per tentare di condizionare o addirittura di eliminare dal dibattimento il pm che ha messo in luce proprio l'uso di un'inchiesta ministeriale (quella contro Di Pietro, ndr) per indurre un magistrato a lasciare la sua attività».

Giancarlo Tarquini incassa. E poi a telecamere accese usa tutta la sua diplomazia: «Escludo categoricamente che ci sia una grave inimicizia contro una parte del processo. L'azione penale è stata esercitata con serenità e obiettività».

E allora, dottor Tarquini? Risponde: «Ho solo invitato il dottor Salamone a valutare se sussistono situazioni tali che lo inducano a ritenere di esercitare la facoltà di astenersi, o esprimere consenso alla sostituzione».

Ma Salamone dice «no». Adesso potrebbe toccare alla procura generale di Brescia dire la sua. Organo a cui si era rivolto l'avvocato Massimo Dinoia nel chiedere la rimozione dall'udienza di Fabio Salamone, dopo che erano circolate indiscrezioni - ufficialmente mai confermate dal ministero - sull'esito negativo per i pm dell'ispezione ministeriale dell'estate scorsa.

«La procura generale potrebbe accettare il mio provvedimento. Oppure dare ragione all'avvocato Dinoia ritenendo che vi sia una grave inimicizia», taglia corto Giancarlo Tarquini, sempre accanto ai suoi sostituti, poi queste 14 pagine che mettono i puntini sulle «i» ma non decidono niente.

Fabio Poletti

Dinoia, il legale di Di Pietro «E' stato il suo capo a dichiararlo incompatibile» Ma il tribunale va avanti lo stesso»

Nella foto grande a sinistra il pm Fabio Salamone Qui accanto il ministro dei Lavori Pubblici Antonio Di Pietro

Gemina, interrogato Vitali

L'ex direttore generale in cella «Nessuna pressione da Romiti»

MILANO. L'avvocato Marco De Luca, difensore dell'ex direttore generale di Gemina Felice Vitali, esce dal carcere di Opera poco prima delle 21. Il primo duello tra i pm e uno dei suoi assistiti (De Luca difende anche gli altri quattro manager incarcerati) è durato quasi sei ore. «Ma siamo ancora lontani dalla fine» sospira l'avvocato.

Perché questa maratona? «Che volete - spiega De Luca - gli episodi contestati sono tanti e di natura diversa. E abbiamo iniziato a parlarne oggi». Anche della Satinine? E' stato affrontato i tema della società dell'ex parlamentare dc Mario Usellini beneficiata dai fondi di Gemina? «Certo, ne abbiamo parlato. E' stata un'operazione tipica di Gemina, una iniziativa di merchant banking come tante altre, ma con la amara prerogativa di esser andata male, come accade un po' in tutte le famiglie...». Ma la Satinine non è, nell'economia del caso giudiziario, una società qualsiasi. Nell'ordine di custodia cautelare si fa riferimento a una testimonianza per cui, all'origine dell'operazione, ci furono pressioni di Francesco Paolo Mattioli per conto di Cesare Romiti... «Il dottor Vitali ha dichiarato - risponde De Luca - che la decisione di occuparsi della società di Usellini ora stata presa da lui. E l'iniziativa deriva dal suo rapporto di lunga data con il parlamentare e da nient'altro». Vitali si assume tutte le responsabilità, insomma... «Ovviamente furono interpellati gli organi sociali per la parte di loro competenza. Ma sono stati esplicitamente esclusi i fatti adombrati in questi giorni».

Ma non si è parlato solo di Satinine, nel corso del lungo braccio di ferro. Su quali temi hanno insistito i due pm, Francesco Greco e Carlo Nocerino? «E' stato un fuoco di fila - continua De Luca - su tante questioni. Vitali ha risposto per la parte di sua competenza. Ora mi aspetto che vengano sentiti i funzionari operativi per completare le risposte. Ma mi preme sottolineare che Vitali ha risposto senza reticenze. E credo che prenda piede la nostra tesi difensiva. Siamo di fronte, nella quasi totalità dei casi, a operazioni infragruppo con un obiettivo di risparmio fiscale e non certo a casi di falso in bilancio». Non resta che attendere la reazione dei pm per verificare se le speranze del legale siano fodate. Già oggi il gip dovrebbe pronunciarsi sulla richiesta di scarcerazione per i cinque manager. Intanto, tra oggi e domani, dovrebbe riprendere l'interrogatorio di Vitali e degli altri manager.

Il pm Greco sembra voler veder ben chiaro dentro lo scrigno della finanza nobile. «Si è molto parlato - ammette De Luca - anche della storia e delle origini di Gemina e del rapporto con i suoi azionisti». E questo potrebbe essere uno degli snodi-chiave dell'inchiesta. «Dall'interrogatorio - conclude l'avvocato - emerge che il comitato direttivo di Gemina, composto dai miei assistiti, era cosa ben diversa da quell'organo che viene dipinto dall'ordine di custodia cautelare. Era una struttura di coordinamento, non certo decisionale». E su questo versante Greco intende scavare nei prossimi giorni. **(u. ber.)**

IL CASO

I SOSPETTI SU DI PIETRO

Parte l'inchiesta sui veleni

I pm di La Spezia: Flick non è contro di noi

LA SPEZIA
DAL NOSTRO INVIATO

Perquisizione alla ricerca della velina perduta. Ieri, in casa di Rosanna Santoro, che ha firmato sull'*Espresso* il servizio sulle intercettazioni. Fra le quali spiccava quella con la voce di «Chicchi» Pacini Battaglia: «Di Pietro e Lucibello mi hanno sbancato». Perché qualcosa bisogna pur fare, quando i potenti alzano la voce.

Ma che senso bisogna dare a quella frase che ha mandato su tutte le furie il ministro Antonio Di Pietro e messo nei guai gli investigatori che hanno acceso la miccia di «Tangentopoli 2»? Testo incompleto, hanno insistito indiscrezioni e notiziari radiotelevisivi: fosse stato pubblicato per intero, il senso ne sarebbe uscito capovolto. Ma la frase significava proprio quello che si è capito dice uno di quelli che hanno letto fino all'ultima parola. «E si capirà meglio in futuro».

In ogni modo, l'indagine è partita. Inchiesta che coordina in prima persona il procuratore capo Antonio Conte. L'ordine del ministro Guardasigilli Giovanni Maria Flick di far chiarezza sulla falla nella cortina del segreto, non sembra aver turbato la serenità del magistrato. Anche se di prima mattina aveva detto: «Non faccio nessuna dichiarazione, non ho niente da dire, non faremo nessun comunicato, preferiamo parlare per canali ufficiali». E gli avevano fatto eco i sostituti Alberto Cardino e Silvio Franz, quelli che chiamano i dioscuri: «Non fateci dire niente, noi pensiamo solo a lavorare». Poi Franz aveva aggiunto: «Per ora sappiamo solo ciò che abbiamo appreso dalla stampa. Finché non abbiamo letto quello che viene chiesto alla procura generale di Genova è prematura qualsiasi dichiarazione. Per ora non abbiamo ricevuto niente».

Più tardi, nella mattinata, il procuratore aveva speso questo commento: «Ritengo del tutto lecito e doveroso da parte del ministro aver fatto questa richiesta. Se io fossi il ministro di Grazia e Giustizia, avrei fatto quello che ha fatto lui. Ma non è un'iniziativa contro di noi, non è un atto d'accusa: non siamo mica certo noi». Ad ogni buon conto, con Giovanni Zavannone, procuratore generale di Genova, «ci sono contatti continui, le notizie chieste dal ministro le stiamo fornendo». Ma la procura ha sempre fiducia in quelli del Gico, il gruppo investigativo per la criminalità organizzata? «E' una domanda a cui non intendo rispondere. Certo, se abbiamo affidato le indagini a loro... ». Chi indaga? Silenzio. Ma sembra che il compito sia toccato alla squadra di pg della polizia di Stato.

Per prender parte a una riunione operativa, ieri è arivato il col. Michele Donati, vicecomandante dello Scico, l'insieme dei gruppi anti-crimine della GdF. Ha detto: «La posizione dello Scico è già stata chiarita. Con la distribuzione delle intercettazioni, noi non c'entriamo niente». E così, mentre l'impressione è che a La Spezia tutti indaghino su tutti, o quasi, l'inchiesta va avanti. Lenta. Di fronte al tribunale della libertà, a Genova, oggi si discute del futuro immediato di Pierfrancesco Pacini Battaglia e di quello di Emo Danesi. Chiesta la scarcerazione. Perché «Chicchi» non sarebbe uno che si darebbe da fare per intorbidar le acque, una volta fuori: parola di Giuseppe Lucibello, avvocato difensore. E perché Danesi è allergico alla galera: parola del collegio di difesa. Il tribunale ha respinto la richiesta del gip romano Augusta Iannini, moglie del telegiornalista Bruno Vespa, di riavere indietro le carte sequestrate.

Perquisita la casa della giornalista autrice dello scoop sulle intercettazioni

Lorenzo Necci

Scalpitano pure Paola Balducci e Paolo Masseglia, difensori di Lorenzo Necci, re deposto dei treni. Dopo un incontro breve con il procuratore, l'avvocato Balducci ha dichiarato: «Stiamo preparando una serie di ricorsi che attaccano l'ordinanza del Tribunale del riesame, anche perché, mentre Necci è da diverse settimane in carcere, gli interrogatori dei cinquanta indagati vanno a rilento».

Vincenzo Tessandori

Orazione del leader pds al funerale di Pecchioli: «Malato, mi chiese di lavorare fino all'ultimo»

«Ugo capì il limite di Berlinguer»

D'Alema: sulle grandi riforme fu timido

A destra il segretario del pds Massimo D'Alema Sotto il sindaco di Venezia Massimo Cacciari

ROMA. Nessuno ha pianto. Come sempre ai funerali dei grandi. E di che tipo fosse la grandezza di Ugo Pecchioli lo ha ricordato Massimo D'Alema nell'orazione funebre: «Era una di quelle persone cui si guarda con fiducia nei momenti di smarrimento». Nessuno ha pianto, ma nessuno è riuscito a smuovere dal tappeto rosso sul quale era adagiata la bara una vecchia militante. «Ma capisce - diceva disperata ai commessi del Senato in alta uniforme - io sono del '24, lui era del '25. E' morto lui».

Bandiere a lutto nella sede storica del pds, tra i calcinacci per i lavori del Giubileo, e il viavai di alte cariche dello Stato e compagni di ogni età. «E' morto Ugo Pecchioli, partigiano, parlamentare, dirigente del pci e del pds. Una vita dalla parte della libertà, della democrazia, dello Stato della giustizia», recitava il necrologio affisso sui muri del Bottegone. L'atrio è pieno di fiori: dalie gialle da Prodi, rose rosse da Scalfaro, gladioli e iris da Rifondazione Comunista, gigli bianchi dall'Anpi. Tra i primi ad abbracciare Laura e Vanni, figli di Pecchioli, Walter Veltroni. E poi via via Romano Prodi, Sergio Cofferati, Gerardo Bianco, Armando Cossutta, Fausto Bertinotti, Antonio Maccanico. Fino a Luciano Violante, Giorgio Napolitano, ultimi ad arrivare, intorno alle tre e mezzo del pomeriggio. Sono venuti a prendere Luciana Pecchioli, e Laura e Vanni, per condurli al Senato, dove incontreranno poi il presidente della Repubblica. Alle quattro del pomeriggio escono tutti su piazza della Costituente, dove si svolge il funerale laico.

«Ugo era un ragazzo di 22 anni. Si rifugiò con zaino e scarponi sulle montagne svizzere. Ma dopo l'8 settembre, insieme ai suoi compagni, prese contatto con l'organizzazione del pci a Ginevra, per tentare di rientrare clandestinamente in Italia», ha raccontato il suo vecchio amico e compagno Saverio Tutino, rievocando il comandante della 77ª Brigata Garibaldi come un vecchio amico d'armi, «uno che aveva capito che la politica è come andare in montagna: bisogna essere sicuri che l'appiglio su cui si poggia il prossimo passo sia ben saldo». Mescolati tra il pubblico, ci sono Aldo Tortorella, Giorgio Ruffolo, Andrea Manzella. Sul palco vestito di rosso, Nilde Iotti in viola, Piero Folena con gli occhi lucidi. Romano Prodi serra la mascella, e Veltroni è scuro in volto. Oscar Luigi Scalfaro è accanto alla vedova e ai figli di Pecchioli, mentre Massimo D'Alema legge la lunga orazione funebre.

Un discorso che tocca alcuni punti politici: Pecchioli, «un giovane di formazione liberale che scelse il pci», fu poi per Enrico Berlinguer un «fratello maggiore, pur essendo più giovane». Eppure, del berlinguerismo a Pecchioli non sfuggì il limite culturale: «L'eccessiva timidezza nel capire la necessità di una profonda riforma dello Stato». Ancora, per D'Alema Pecchioli è il dirigente che sostenne la svolta della Bolognina: «Non fu facile per lui, dopo l'89, appoggiare il pds, ma lo fece serenamente e con decisione. Aveva capito che quella era la condizione per una nuova prospettiva della sinistra». Infine, è Pecchioli l'inviato di Botteghe Oscure al congresso di Alleanza Nazionale: «Un fatto che non suscitò laceranti polemiche proprio per l'autorevolezza della sua persona». D'Alema scandisce le parole sottolineando gli aggettivi che dedica all'uomo: rigoroso e aperto, mai rancoroso verso le cose nuove del mondo.

A D'Alema, Pecchioli aveva confidato di avere un tumore. E gli aveva chiesto di continuare a lavorare fino all'ultimo: «Finché avrò fiato, il mio impegno non verrà meno».

«Così mi ha detto - conclude D'Alema - l'altro giorno, quando abbiamo conversato e ci siamo salutati. La sua stretta di mano era, come sempre, forte e calda». E a queste parole, non piangere è difficile per tutti.

Antonella Rampino

POLEMICA

LA RISPOSTA DEI FEDERALISTI

«Caro Amato, l'Italia vuole parole nuove»

Il federalismo estraneo alla nostra storia? Non direi proprio». Il ministro pidiessino per gli Affari Regionali Franco Bassanini è il motore di un disegno di legge per un ampio decentramento. L'intervista di Giuliano Amato alla *Stampa*, che accusa la sinistra di «cavalcare solo per opportunismo una riforma in cui non ha mai creduto», lo punge sul vivo: «Io credo al federalismo, e non da oggi. L'Italia non è nata come Stato federale. E allora? Mica abbiamo alle spalle secoli di Stato unitario come la Francia. Lo Stato centralista non ce la fa a prendere tutte le decisioni che richiede una società complessa. Bisogna moltiplicare i centri decisionali».

Bassanini, peraltro, è sicuro che la sua posizione e quella di Amato, in concreto, non siano molto lontane. «Se ci mettiamo intorno a un tavolo certo arriviamo a una soluzione comune. Le differenze sono nominali più che sostanziali». In questo senso Gian Enrico Rusconi propone, sulla linea di Amato, «l'autogoverno, non il federalismo, come parola d'ordine della sinistra italiana. Il federalismo non appartiene alla tradizione della sinistra». «Ma anche i nomi hanno la loro importanza - dice Bassanini -: potremmo innovare senza parlare di federalismo? Forse, ma in questo momento ci vuole un segnale forte di riforma, per cambiare cultura e mentalità. Altrimenti si rischia davvero la rottura, perché chi vuole più autonomia, come il Nord Est, se non l'otterrà sceglierà la secessione».

«Se il discorso di Amato prenderà piede, nel giro di un anno e mezzo avremo la Lega al Nord al 35%», concorda Massimo Cacciari, chiamato in causa da Amato come «espressione dell'equivoco: chiede più autonomia per i Comuni, il che è sacrosanto, ma non finga che la sua esigenza sia quella di uno Stato federale». Il filosofo sindaco di Venezia dice, in un'intervista al *Gazzettino*: «I Comuni hanno bisogno del federalismo per svilupparsi, la struttura centralistica li ammazza nella culla. Ma se uno come Amato non ha capito che cosa sia il federalismo e il movimento dei sindaci, allora la Bicamerale non partorirà un bel nulla e le poche concessioni di autonomia avranno tempi glaciali: Amato è una cartina di tornasole per la maggioranza».

Anche nel Polo il dibattito è aperto. A concordare con Amato è Domenico Fisichella. «Ripeto da anni che l'ipotesi federalista non conviene all'Italia e va invece privilegiata la dimensione municipale. In questi termini è anche un recente documento di An. Ci sono due forme di federalismo, per aggregazione e per disaggregazione. La prima avviene solo alla nascita di uno Stato, come è successo per Usa, Germania e Svizzera, e noi quel treno l'abbiamo già perso. La seconda è la conseguenza, quasi mai fortunata, di forti fratture etniche, religiose, linguistiche, razziali. Ma l'Italia non è così disomogenea. Le distinzioni economiche? Quelle, ci sono in ogni Paese. Tutto ciò non significa che lo statalismo sia un bene: ma ci sono altre vie per uscirne, concentrando, lo sforzo sui Comuni, piuttosto che su macroregioni che riproporrebbero in scala i guai dello statalismo».

«Il municipalismo? Ma è una dimensione provinciale, parrocchiale. Le grandi città sono una decina, e il resto d'Italia?», ribatte Marcello Pacini, direttore della Fondazione Agnelli. E' lui che Amato chiama in causa come padre delle «macroregioni», alias «figli in provetta». «Certo, come studiosi agiamo in provetta, ma le nostre idee sono molto concrete: scegliamo il federalismo in mancanza di alternative. La nuova competizione economica internazionale è fra territori, non fra Stati. Ci vuole un'organizzazione politica alle loro spalle».

Che la forma statale sia in profondo mutamento è l'opinione di Gianfranco Miglio, storico alfiere del federalismo. «Amato mostra il difetto tipico dei giuristi italiani, non ha prospettiva storica, ritiene la forma statale un destino. Ma le forme si cambiano. E lo Stato unitario sta tramontando ovunque, perché aveva la sua ragion d'essere nella difesa, era costruito per la guerra. Oggi le esigenze sono diverse, ci vogliono comunità politiche diverse. E' un triplice salto mortale: un nuovo *ius publicum europeum* che dovrà sostituire la vecchia idea di Stato nazionale con qualcos'altro. Che cosa, non so: dobbiamo reinventarlo. E' una sfida cui non possiamo sottrarci; io, per lo meno, ci lavorerò finché avrò fiato».

Raffaella Silipo

Umberto e **Allegra Agnelli** partecipano commossi al dolore della famiglia, ricordando con ammirazione le doti umane e professionali del

prof. Lodovico Bergamini

— **Torino**, 15 ottobre 1996

Cesare e **Gina Romiti** si uniscono al dolore della famiglia per la scomparsa del

prof. Lodovico Bergamini

— **Torino**, 15 ottobre 1996

Paolo e **Clara Cantarella**, profondamente commossi partecipano al dolore della famiglia nel ricordo del

prof. Lodovico Bergamini

— **Torino**, 15 ottobre 1996

Francesco Paolo Mattioli partecipa con profondo cordoglio al lutto della famiglia per la scomparsa del

prof. Lodovico Bergamini

— **Torino**, 15 ottobre 1996.

La **Casa di Cura Città di Bra** partecipa al grave lutto della famiglia per la scomparsa del

prof. Lodovico Bergamini

già insigne collaboratore.
— **Bra**, 14 ottobre 1996.

Paolo e **Marialuisa Pinelli** partecipano al lutto dei familiari del

prof. Lodovico Bergamini

ricordando la sua straordinaria personalità umana e scientifica.
— **Milano**, 15 ottobre 1996.

Antonia e **Ugo Volterrani** sono affettuosamente vicini ai familiari per la scomparsa del carissimo amico **VICO.**

Il **dott. Rodolfo Rubino**, primario neurologo dell'Ospedale di Tortona, turbato per l'immatura scomparsa del

prof. Lodovico Bergamini

partecipa commosso al dolore della famiglia.
— **Tortona**, 15 ottobre 1996.

Il **prof. Brignolio** e **Collaboratori** della **Divisione Neurologica - Ospedale di Asti**, partecipano al dolore della famiglia per la scomparsa del

prof. Lodovico Bergamini

— **Asti**, 15 ottobre 1996.

Pia Morini con **Patrizia, Maurizio** e **Manola, Milena** e **Francesco** abbraccia Carla e figli nel tenero ricordo di tutti momenti felici passati con il caro **VICO.**
— **Bologna**, 14 ottobre 1996.

Walter Troni, Chiara Gianco e **Michele Dotta**, ricordando il maestro

prof. Lodovico Bergamini

partecipano al dolore della famiglia.
— **Moncalieri**, 15 ottobre 1996.

Il **Collegio** dei **Professori di Neurologia** partecipa con intensa commozione al dolore della famiglia e degli allievi per la perdita del collega e amico

prof. Lodovico Bergamini

ricordandone la ricchezza umana e la rara qualità intellettuale.
— **Napoli**, 15 ottobre 1996.

Sentite condoglianze. **Margherita Donagana ved. Foltz.**

Il **Primario** della **Divisione di Neurologia** dell'**Ospedale Mauriziano dott. Bacci** e **Collaboratori** partecipano al dolore per la scomparsa del

prof. Lodovico Bergamini

— **Torino**, 15 ottobre 1996

Alessandro Pileri e **tutti i Collaboratori** della **Divisione Universitaria di Ematologia** prendono parte commossi al grande dolore della famiglia.

Corrado e **Alessandra, Alberto** e **Barbara** sono vicini a Mario e famiglia in questo triste momento.

Il **prof. F. Angeleri**, il **prof. L. Provinciali** ed il **dr. M. Signorino** dell'**Istituto delle Malattie del Sistema Nervoso** dell'**Università di Ancona** ricordano la figura del

prof. Lodovico Bergamini

per l'insegnamento di grande rilievo culturale ed il costante stimolo al progresso scientifico.
— **Ancona**, 14 ottobre 1996.

Il **Primario** della **Divisione Neurologica** dell'**Ospedale di Ivrea dottor Giancarlo Ferrari** e **Collaboratori** prendono parte al dolore della famiglia per la scomparsa del

prof. Lodovico Bergamini

— **Ivrea**, 15 ottobre 1996.

Antonio e **Lilla Sicuro** sono vicini con affetto a Carla, nella grande famiglia degli amici di **VICO.**

Beppino e **Loredana Ferrari** con **Gian Paolo, Chiara, Elisabetta**, partecipano con affetto al dolore della famiglia per la scomparsa del caro

prof. Lodovico Bergamini

— **S. Donà di Piave**, 14 ottobre 1996.

Caro Mario, ti siamo vicini, **Mario** e **Silvia Gianetti.**

Unione Italiana Lotta alla Distrofia Muscolare partecipa al grave lutto per la scomparsa del

prof. Lodovico Bergamini

— **Torino**, 15 ottobre 1996.

Carla Cuniberti e famigliari partecipano commossi al grande dolore di Carla e figli per la scomparsa dell'amico

prof. Lodovico Bergamini

— **Torino**, 15 ottobre 1996.

La **Tradema** tutta partecipa all'immenso dolore dell'amico Mario per la scomparsa del papà

prof. Lodovico Bergamini

— **Torino**, 14 ottobre 1996.

Gino, Monica, Stefano e **Massimo Macaluso** sono molto vicini all'amico Mario.

Il **professor Enrico Morgando** con **tutti i collaboratori** del **Dem Neurologia Molinette** partecipa addolorato alla scomparsa del

prof. Lodovico Bergamini

— **Torino**, 14 ottobre 1996.

Nini e **Silvana** sono vicini a Carla e figli nel ricordo di

Lodovico Bergamini

— **Alassio**, 14 ottobre 1996.

Gianpiero, Rosi, Alessandra Boniperti
Gianpaolo, Stefania Boniperti
Davide, Federica Accornero
partecipano sentitamente al dolore della famiglia per la dipartita del

prof. Lodovico Bergamini

Caro **PROFESSORE**, ti ricordo con tanto affetto. **Gianpiero.**
— **Torino**, 15 ottobre 1996.

Pierluigi, Titti Balma Bollone, commossi, partecipano al lutto.

Giuseppe e **Ghisi Delle Ore** rimpiangono con affetto e dolore il

prof. Lodovico Bergamini

grande clinico, maestro e caro amico di tutta una vita.
Partecipano al lutto: la **Clinica Neurochirurgica Cto**, il **dott. Giuliano Faccani**.
— **Torino**, 14 ottobre 1996.

Alberta Ada Anna Sartoris partecipano commossi al dolore.

I **prof. Salvatore Rocca Rossetti, Dario Fontana, Alessandro Tizzani** e **Collaboratori** partecipano sentitamente.

Giuliana, Franzo, Riccardo e **Cristina Grande Stevens** sono affettuosamente vicini a Mario e famiglia nel dolore per la perdita del carissimo amico

prof. Lodovico Bergamini

— **Torino**, 14 ottobre 1996.

Partecipano al dolore per la scomparsa del

prof. Lodovico Bergamini

Giuseppe Amedeo
Giovanni Asteggiano
Gianfranco Baggio
Pietro Baggiore
Franco Benech
Paolo Benna
Mauro Bergui
Roberta Bongioanni
Gianni Boris Bradac
Francesco Brignolio
Paola Cavalla
Dario Cocito
Andrea Cognazzo
Mario Colettimola
Renato Comilangelo
Michele Delsedime
Marco Demattei
Daniele Dino
Alessia Disapio
Carlo Doriguzzi
Sergio Duca
Luca Durelli
Giancarlo Ferrari
Mariafederica Ferrio
Isabella Ferro
Marco Fontanella
Rita Forno
Lorenzo Frà
Giovanna Gallo
Mariateresa Giordana
Enzo Grasso
Rodolfo Gunetti
Sabrina Leombruni
Gianfranco Lombard
Leonardo Lopiano
Emilio Luda
Vincenzo Luparello
Alessandro Mauro
Tiziana Mongini
Enrico Morgando
Paolo Mortara
Laura Orsi
Gabriella Paglia
Carloalberto Pagni
Laura Palmucci
Adriana Pastir
Giovanni Quattrocolo
Innocenzo Rainero
Giovanni Raverino
Igor Sacerdote
Stefano Sales
Antonio Sicuro
Luca Sicuro
Riccardo Soffietti
Piergiorgio Strata
Guido Sturs
Luisella Tarenzi
Stefano Teskil
Riccardo Torta
Walter Troni
Giorgio Valobra
Giovanna Vaula
Mariaclaudia Vigliani
Sergio Zama
Donatella Amadori
Sandra Cantino
Francesca Chinigò
Piera Cian
Annalisa Ferraiolo
Noemi Gorresio
Michele Latorre
Mariagrazia Moretti
Paola Santimaria
Francesco Sattiti
Rosa Vielmi
Sergio Vighetti.
— **Torino**, 15 ottobre 1996

Carlo Terzuolo e famiglia partecipano al grande dolore per la scomparsa dell'amico più caro

Lodovico Bergamini

— **Minneapolis**, 14 ottobre 1996.

Gli **Specializzandi della Scuola di Specializzazione in Neurologia di Torino** sentitamente partecipano.

Anselmo e **Annamaria Zanalda** partecipano commossi al grande dolore della famiglia.

Giovanni e **Giovanna Rossi** vivono nel ricordo del

prof. Lodovico Bergamini

l'espressione della sincera amicizia.
— **Torino**, 15 ottobre 1996.

Le **Edizioni Libreria Cortina Torino** con profonda tristezza piangono l'indimenticabile

prof. Lodovico Bergamini

non solo stimato autore ma anche carissimo amico.
— **Torino**, 15 ottobre 1996.

I **Colleghi del Dipartimento di Fisiopatologia Clinica** partecipano commossi al lutto per la perdita del

prof. Lodovico Bergamini

— **Torino**, 14 ottobre 1996.

Il **Direttore** i **Docenti** e i **Collaboratori** del **Dipartimento di Scienze Pediatriche e dell'Adolescenza** partecipano commossi al grave lutto per la perdita del

prof. Lodovico Bergamini

— **Torino**, 15 ottobre 1996.

Il prof. **Antonio Vercellone**, il prof. **Giuseppe Piccoli** e l'**Equipe della cattedra di Nefrologia dell'Università di Torino** partecipano al grave lutto per la scomparsa del

prof. Lodovico Bergamini

— **Torino**, 14 ottobre 1996.

Ricordano il **prof. BERGAMINI** i **Neurologi del Martini**
Marcello Nobili
Daniela Leotta
Alberto Marchet
Ugo Morino
Lucina Vivalda
Francesco Zurlo.

All'**AMICO** di sempre con infinita gratitudine e immutato affetto. Famiglia **Bracco.**

Graziano Lago partecipa commosso al dolore della famiglia.

Paolo e **Olivia Prono** sono vicini a Mario per la scomparsa del **PAPA'.**

Partecipano al lutto della famiglia Bergamini i **Colleghi**:
prof. **Leonardo Caldarola**
prof. **Luigi Mussa**
prof. **Giacomo Pisani**
dott. **Oreste Fazzi**
dott. **Guidalberto Guidi**
dott. **Piercarlo Pisani**
prof. **Giacinto Voena.**

Sergio Gaffuri partecipa commosso alla scomparsa dell'amico e collega

Lodovico Bergamini

— **Torino**, 15 ottobre 1996.

Franco Merluzzo prende viva parte al dolore che ha colpito Mario per la scomparsa del caro papà

prof. Lodovico Bergamini

— **Torino**, 15 ottobre 1996.

Fabrizio Zanon di Valgiurata con grande tristezza e rimpianto ricorda il caro amico

Lodovico Bergamini

— **Torino**, 15 ottobre 1996.

Il **Rettore**, il **Senato Accademico**, il **Consiglio di Amministrazione**, il **Preside**, il **Corpo Accademico**, il **Dipartimento di Neuroscienze**, e i **Ricercatori della Facoltà di Medicina e Chirurgia**, i **Docenti** e i **non docenti dell'Università di Torino** partecipano con profondo cordoglio la scomparsa, avvenuta il 13.10.1996, del

CHIARISSIMO PROFESSORE

Lodovico Bergamini

ordinario fuori ruolo di Neurologia nella Facoltà di Medicina e chirurgia, già Direttore dell'Istituto di Clinica delle malattie nervose e mentali e già Direttore dell'Istituto di Clinica delle malattie del sistema nervoso, annessi a questa Facoltà di Medicina e chirurgia.
— **Torino**, 14 ottobre 1996.

Il **Dipartimento di Scienze Neurologiche dell'Università di Genova** partecipa al lutto per la perdita del

prof. Lodovico Bergamini

— **Genova**, 14 ottobre 1996.

Giovanni Gentile partecipa con profonda tristezza alla perdita del maestro

prof. Lodovico Bergamini

— **Torino**, 14 ottobre 1996.

Elio e **Mariarosa Lugaresi** partecipano commossi al dolore dei familiari e ricordano con affetto l'amico fraterno.

Lodovico Bergamini

— **Bologna**, 15 ottobre 1996.

I **Colleghi** ed **Amici** della **Clinica Neurologica** di **Bologna** partecipano commossi al dolore della famiglia per la scomparsa del

prof. Lodovico Bergamini

nel ricordo di tanti anni di lavoro comune.
— **Bologna**, 14 ottobre 1996.

Il **Direttore** prof. **Domenico Mancia**, il **Personale Medico e Paramedico** della **Clinica Neurologica** dell'**Università di Parma** partecipano commossi alla scomparsa del

prof. Lodovico Bergamini

e ne ricordano il grande valore scientifico, le insostituibili doti umane, il rigore morale e si augurano che siano d'esempio per le nuove generazioni di medici che si accingono alla professione.
— **Parma**, 14 ottobre 1996.

I **Docenti** del **Dipartimento di Scienze Neurologiche** dell'**Università degli Studi di Pavia** partecipano al dolore della famiglia e dei colleghi torinesi per la scomparsa del

prof. Lodovico Bergamini

Ordinario di Neurologia
dell'Università degli Studi di Torino
— **Pavia**, 14 ottobre 1996.

Teresio, Elda Monina ricordano con affetto l'amico

prof. Lodovico Bergamini

ed esprimono a Carla il loro vivo cordoglio.
— **Casale Monferrato**, 14 ottobre 1996.

Il Direttore della **Clinica Neurologica** dell'**Università di Torino sede di Novara** prof. **Roberto Mutani** e i **Collaboratori** partecipano commossi al dolore della famiglia per la scomparsa del

prof. Lodovico Bergamini

— **Novara**, 14 ottobre 1996.

Roberto Mutani ricorda con affetto il suo maestro

prof. Lodovico Bergamini

Con **Giovanna** è vicino a Carla, Roberto, Mario.
— **Novara**, 14 ottobre 1996.

Riccardo Agricola e **Fabrizio Tencone**, unitamente ai **Consulenti Medici** della **Juventus F.C.**
Pier Agostino Casalegno
Carlo Faletti
Italo Faraldi
Paolo Giannini
Massimo Goitre
Guidalberto Guidi
Luigi Mussa
Manlio Pizzetti
Alberto Sartoris
Piero Stratta
Alessandro Tizzani
Libero Tubino
Ugo Volterrani
si uniscono al dolore della famiglia per la scomparsa del

prof. Lodovico Bergamini

— **Torino**, 14 ottobre 1996.

I nipoti **Elena** e **Roberto** con il papà **Riccardo Cuneo** ricordano con sincero affetto lo **ZIO VICO**, sono vicini a zia Carla, Giorgia e Mario e tutti della famiglia con profonda partecipazione.
— **Roma**, 14 ottobre 1996

Presidente, Vice Presidente, Amministratore Delegato, Consiglio di Amministrazione, Collegio Sindacale, Giocatori, Tecnici, Medici, Dirigenti e **Dipendenti** e **tutti i Collaboratori** della **Juventus F.C. S.p.A.** partecipano con profondo cordoglio al dolore della famiglia per la scomparsa del

prof. Lodovico Bergamini

consulente medico della Società.
— **Torino**, 14 ottobre 1996.

I **Medici** della **Divisione di Neurologia** dell'**Ospedale Santa Croce di Cuneo** esprimono il loro cordoglio per la scomparsa del maestro

PROFESSORE

Lodovico Bergamini

— **Cuneo**, 14 ottobre 1996.

I **Medici** della **Divisione di Neurologia** dell'**Ospedale di Savigliano** prendono parte al dolore per la dipartita del

prof. Lodovico Bergamini

Illustre neurologo e uomo di grande umanità.
— **Savigliano**, 15 ottobre 1996.

I **Medici** della **Neurologia di Domodossola** partecipano al lutto per la scomparsa del

prof. Lodovico Bergamini

— **Domodossola**, 14 ottobre 1996.

Pietro e **Silvana Baggiore** partecipano commossi.

Giorgio Cortesina partecipa al dolore della famiglia.

Direttore e **Docenti** del **Dipartimento di Scienze Cliniche e Biologiche** partecipano commossi alla scomparsa del

prof. Lodovico Bergamini

insigne docente presso l'Università di Torino.
— **Torino**, 15 ottobre 1996.

I **Medici** della **Divisione Neurologica** dell'**Ospedale Giovanni Bosco**:
Igor Sacerdote
Nuccia Bolla
Daniela Cassano
Roberto Cavallo
Gigliola Chianale
Salvatore Gentile
Nicoletta Lavera
Domenico Piazza
Carlo Revelli
Antonella Sciarretta
partecipano con dolore alla perdita del **MAESTRO.**
— **Torino**, 14 ottobre 1996.

Rosa Urciuoli e i **Medici del II Servizio Universitario di Anestesia e Rianimazione** ricordano la figura del

prof. Lodovico Bergamini

— **Torino**, 15 ottobre 1996.

Antonio e **Giorgio Lo Russo** partecipano al dolore della famiglia per la scomparsa dell'amico e maestro

Lodovico Bergamini

— **Alba**, 14 ottobre 1996.

Dottor **Francesco Savino** e famiglia partecipano al dolore della famiglia Bergamini.
— **Borgomasino**, 14 ottobre 1996.

Maria Luisa e **Domenico Vergnano** costernati partecipano al dolore di Carla, Roberta e Mario.
— **Chieri**, 14 ottobre 1996.

Secondo Fassino ricorda il **PROFESSORE AMICO.**

Marina e **Gigi Maina** sono affettuosamente vicini a Mario.

Carissimo **PROFESSORE**, con la sua dipartita si è staccata dal mosaico della mia connotazione esistenziale una importante immagine non sostituibile. **Michele Delsedime.**

Marco Isabella Roberto e **Polissena** partecipano al dolore di Mario.

E' mancata

Anna Aruga ved. Benoffi

Lo annunciano il figlio **Giorgio** e la figlia **Beatrice (Titti).** I funerali avverranno in Alassio presso la chiesa dei Cappuccini, mercoledì 16 ottobre alle ore 10,30. La salma sarà quindi trasferita a Vinovo per essere tumulata nella tomba di famiglia.
— **Alassio**, 14 ottobre 1996.

Chicca, Titti e **Ines** partecipano con affetto fraterno al dolore di Titti e Giorgio.

Serenamente è mancata all'affetto dei suoi cari

Margherita Matta in Rossi

anni 81

L'annunciano: il marito **Giovanni**, la figlia **Paola** con **Mauro** ed il piccolo **Alessandro**, cognate, cognati, consuocera, nipoti, cugini e parenti tutti. Un particolare ringraziamento al nipote dott. Roberto Morino. Funerali mercoledì 16 ore 8,15 parrocchia Madonna di Campagna.
— **Torino**, 14 ottobre 1996.

Le famiglie **Cutrupi - Nardi** sono vicine con affetto e partecipano al dolore di Gianni, Paola e famiglia.

E' mancata

Vittorina Turco ved. Brovetto Rondo

Lo annunciano: la figlia **Maria Luisa** con **Pierpaolo** e le nipoti **Paola** e **Laura**, parenti tutti. Funerali in Pino Torinese mercoledì 16, ore 9,15, parrocchia SS. Annunziata, la cara salma verrà tumulata nel cimitero di Dogliani (CN).
— **Pino Torinese**, 15 ottobre 1996.

E' mancata all'affetto dei suoi cari

Maria Grazia Costantini in Tamagnone

L'annunciano il marito, figlie, generi, sorelle, cognato, nipoti, parenti tutti. Funerali mercoledì ore 8,15 parrocchia Sant'Antonio Abate, indi la salma sarà tumulata in Villanova d'Asti.
— **Torino**, 13 ottobre 1996.

E' improvvisamente mancato

Michele Bramato

Ne danno il triste annuncio: la moglie **Ada**, il fratello, le cognate, i cognati, i nipoti e parenti tutti. Funerali mercoledì 16 corr. ore 8,15 parrocchia S. Bernardo e Brigida (Lucento). La presente è partecipazione e ringraziamento.
— **Torino**, 14 ottobre 1996.

E' mancata cristianamente

Alessandra Amerio in Mangiardi

di anni 88

Lo annunciano il marito **Aldo**, la figlia **Ada** col marito **Piero** e figlia **Daniela**, e parenti tutti. I funerali in Alpignano oggi alle ore 12 nella parrocchia di San Martino. La presente serve da partecipazione e ringraziamento.
— **Alpignano**, 15 ottobre 1996.

Luigi e famiglia partecipano con profondo dolore alla perdita della carissima cognata **DINA.**

Ada e famiglia partecipano grande dolore per la perdita della cara zia **DINA.**

E' mancata

Argentina Carasso ved. Foppa

Lo annunciano il figlio **Carlo** con **Luciana**, la figlia **Eligia**, i nipoti tutti. Funerali in forma civile martedì 15 ottobre ore 11 presso il Cimitero Monumentale di Torino, corso Novara.
— **Montanaro**, 13 ottobre 1996.

(Continua a pag. 10)

I pubblici si dissociano dalla protesta del 28 novembre. Federfarma: «Non sarà una serrata»

Farmacisti divisi dallo sciopero anti-Bindi

E il Tar risponde: «Possibile chiedere la precettazione»

ROMA. Farmaci nella bufera. La minaccia della Federfarma di uno sciopero il 28 ottobre e di costringere i cittadini a pagare le medicine, è stata accolta a colpi di carta bollata, dure critiche da parte di buona parte delle forze politiche e una netta dissociazione da parte delle farmacie pubbliche che hanno annunciato di non volersi unire alla protesta. I colpi di carta bollata, sferrati dal Codacons insieme con la richiesta di precettazione dei farmacisti, hanno ottenuto una condanna da parte del Tar che ha dichiarato illegittima la serrata.

Secondo il Tar, il Codacons ha il diritto di chiedere al prefetto la precettazione perché la serrata rientra nella normativa che regola lo sciopero e, trattandosi di farmacisti, dunque di un'attività legata alla tutela della salute, è compresa «nei servizi pubblici essenziali» per cui - conclude la sentenza del Tar - «fermo il potere del prefetto di valutare di volta in volta se intervenire o meno con atti di precettazione, la disciplina dell'articolo 8 risulta conseguentemente applicabile».

La Federfarma, però, non ha intenzione di cedere. Il presidente della Federazione, Giorgio Siri, ha ribadito l'inevitabilità della protesta sostenendo che «si può precettare il lavoro ma non si possono precettare i fondi dei farmacisti. Tuttavia quelli del Codacons possono stare tranquilli - ha aggiunto - perché le farmacie resteranno aperte attraverso turni ben precisi».

«L'assistenza indiretta peserà di meno ai cittadini se le Usl accelereranno le procedure per i rimborsi. Del resto - ha continuato - non sappiamo cosa fare. Da un anno abbiamo chiesto un tavolo di trattative e la contrattazione nell'elaborazione della manovra. E attendiamo ancora una convocazione». Siri ha sottolineato che entro il 30 novembre l'assemblea di Federfarma si riconvocherà per esaminare eventuali emendamenti alla Finanziaria e rivedere le azioni di lotta. Come ultima ipotesi c'è anche la disdetta della convenzione.

La Federfarma ha poi fornito anche l'ammontare della spesa che i cittadini dovranno anticipare per l'acquisto dei medicinali se verrà attuata la sospensione dell'assistenza diretta. Si tratterebbe di circa 800 mila lire l'anno per ogni famiglia media, composta da 4 persone, dunque di 204 mila lire a testa, di cui 32 mila relative a ticket.

La Federazione si è poi rivolta al ministro della Sanità Bindi, definendo «irresponsabile pensare di poter far pagare alle farmacie una tassa tre volte maggiore rispetto all'utile netto». Sul maggior guadagno di 600 miliardi, sostiene che «il ministro forse confonde i ricavi con l'utile. In realtà, secondo una stima sicuramente ottimistica, intende riferirsi a ricavi ipotetici. Un recente studio del Censis calcola in 3,11% l'utile netto del farmacista dopo aver pagato le tasse». «Lo Stato - ha proseguito Federfarma - ha deciso che il prezzo dei farmaci in fascia C sia libero, cioè deciso dal produttore. Il farmacista si limita ad applicare tale prezzo, che è fisso e unico su tutto il territorio nazionale». E aggiunge, di «non capire» il maggior guadagno per i nuovi farmaci costosi che dovrebbero essere prescrivibili in regime di servizio sanitario nazionale nel '97.

A rispondere è stato il sottosegretario alla Sanità Monica Bettoni. «Che quanto affermato non sia vero - ha spiegato - è facilmente desumibile ad esempio dal raffronto dei dati relativi ai ricavi delle farmacie in Germania ed in Italia, considerando che in Germania il margine di ricavo diminuisce con l'aumentare del prezzo, mentre il sistema italiano consente profitti maggiori non calmierati né regolati da un meccanismo di moderazione quale esiste nel resto d'Europa, in quanto i ricavi delle farmacie aumentano in proporzione all'aumento dei prezzi. Inoltre negli ultimi tempi, l'aumento dei prezzi nonché l'aumento del numero dei farmaci, collocati in fascia C a totale carico del cittadino, hanno prodotto consistenti profitti netti per i farmacisti».

Flavia Amabile

INTERVISTA

LA PASIONARIA ROSY

«Questa volta non tratto»

Il ministro: saranno loro a cedere

«Nella Sanità ormai non c'è quasi più nulla da tagliare Ma dobbiamo risolvere uno sforamento '96 di 500 miliardi»

Il presidente della Federfarma Giorgio Siri

«Se hanno proposte da fare li ascolterò Ma non voglio rincarare i ticket sulle ricette»

Il ministro della Sanità Rosy Bindi

ROMA

ALLE 8 della sera Maria Luisa Busi legge uno dei titoli di testa del Tg1: «Guerra dei farmacisti, la Bindi insiste: nessun cambiamento alla Finanziaria». E lei, la Pasionaria Rosy, in piedi nel suo ufficio di ministro della Sanità, batte il pugno sulla scrivania, sorride e dice: «Tac, è andata!». Ed è soddisfatta, la Bindi. Addirittura divertita. Perché pare quasi che il conflitto la corrobori: dalla vicenda sui contributi ai pensionati alle polemiche con Dini per la manovrina sui farmaci, dagli scontri sui ticket al nuovo braccio di ferro con i farmacisti dopo l'ultima Finanziaria. Chissà, forse perché ogni conflitto è la premessa necessaria per ogni successiva mediazione: e perché in fondo lei viene da un partito, la dc, che di questa strategia ha fatto un sistema di governo.

Ministro, ce lo dica subito. Fate i duri sul serio, con i farmacisti, o preparate la solita, democristiana retromarcia?

«Lasci perdere la dc, ormai è storia antica. Certo, è vero che i vecchi democristiani trattavano sempre ma io, che con certa dc non ho nulla da spartire, questa volta non tratto. Per me la Finanziaria è blindata. Se i farmacisti hanno qualcosa da proporre, li ascolto. Tutto qui».

E' vero che chiedono, in alternativa, l'aumento dei ticket sulle ricette?

«Sì, me lo hanno proposto, ma su questa base non si discute. Come, abbiamo fatto una Finanziaria tutta all'insegna della tutela delle fasce deboli e del "ticket-no grazie" e ora che facciamo? Ritiriamo fuori i ticket?».

D'accordo, ma se i farmacisti non recedono e voi nemmeno, qui, dal 28 ottobre, sarà il caos. O no?

«No, io non credo che andranno avanti. Vede, l'opinione pubblica vivrebbe questa scelta come una ritorsione nei confronti del cittadino-utente. E anche i farmacisti più oltranzisti, secondo me, si rendono conto che non gli conviene incrinare questo rapporto fiduciario, soprattutto in una fase in cui alle farmacie chiediamo sempre più di diventare un presidio sanitario sul territorio...».

Va bene. Ma se nonostante tutto insistono, lei che fa?

«Da qui al 28 c'è tempo, non ho pensato alle subordinate...».

Anche Andreotti diceva sempre «tutto s'aggiusta»...

«Insomma, le convenzioni si fanno in due, giusto? Se una delle due parti decide di uscire, l'altra ha tanti strumenti, può regolarizzare la materia in modo diverso, come all'estero».

Che fa, ci propone il modello americano, liberalizzazione e farmaci al supermarket?

«No assolutamente. Io sono un alleata delle farmacie...». Squilla il telefonino, e la Pasionaria Rosy risponde: «Sì, me l'ho detto, si può rivedere la parte sui contributi...».

Ahi, ministro, vede che tratta già le modifiche?

«Macché modifiche, era il mio fidanzato...».

Beh, questa è una notizia...

«Scherzo. Era un collaboratore. Ma non trattavo nessuna modifica: gliel'ho detto, per me la Finanziaria è quella entrata in Parlamento».

Appunto. L'opposizione già spara a zero. La destra dice che lei, con questa sua mania di tagliare i proventi nel settore farmaceutico, ha un «approccio comunista»...

«Ma pensi un po'! Sono proprio strani, questi nostri liberali, eh? Invocano sempre il mercato, ma poi insorgono quando si va a toccare un mercato protetto, come quello dei farmaci e delle farmacie. Vede, stare in questo scomodissimo posto vuol dire regolare un vasto mondo di interessi. Legittimi, per carità. Ma la situazione è quella che è: c'è una domanda crescente di sanità, ma risorse sempre più ridotte. E noi che dovremmo fare? Chiedere sacrifici ai ceti deboli, proprio in tempi di carestia? Ma via! Non possiamo che farlo con le categorie che hanno scoperto la sanità come ramo di investimento...».

E' il rimprovero che le muovono in tanti: non ci sarà un residuo di vecchia e un po' datata cultura cattolica, nel modo in cui lei «persegue» i privati e i profitti?

«Io non ho nulla contro i privati. Però mi chiedo: è giusto fare profitti nella sanità?».

E cosa si risponde?

«Che forse la formula più giusta è il no-profit: efficienza, assistenza, qualità, ma con la certezza che tutti i guadagni sono reinvestiti nella sanità».

Non è un atteggiamento un po' manicheo, questo? Insomma, alla fine forse questa è la filosofia che il suo collega Lamberto Dini le contesta...

«Non lo so, dovete chiedere a lui. E chiedetegli pure cosa gli hanno fatto i farmaceutici...».

Risquilla il telefonino, la Bindi risponde poi dice: «E' Visco che nicchia...».

Su cosa?

«Abbiamo un problema: il mio predecessore mi ha lasciato in eredità uno sfondamento nei conti della Sanità di 500 miliardi per il '96. Stiamo studiando le soluzioni».

Intanto sulla manovra vi siete presi i rimproveri di Amato, che la giudica un'occasione perduta per riformare il Welfare State, e poi del governatore di Bankitalia, preoccupato della tenuta dei tagli alla spesa...

«Fazio ha ragione, la spesa va monitorata. Ma era necessario affidare alle Regioni la responsabilità dei risparmi. Tra l'altro noi quei 1200 miliardi glieli togliamo subito, quindi non c'è problema per il bilancio dello Stato. Starà poi agli enti locali rispettare i vincoli. Tanto lo sanno: se sforano di 1 lira, il deficit se lo ripianano loro».

E ad Amato come risponde?

«Ripetendo quello che dice sempre Prodi: lo Stato Sociale è la più grande conquista del nostro secolo. Io lo voglio riformare, non abbattere. Ma la manovra non poteva essere la sede: con la Finanziarie il *Welfare State* si smantella, non si riforma. E poi, sa, io credo che nella sanità non ci sia quasi più niente da tagliare: la nostra spesa è già tra le più basse d'Europa. E per me, che vengo da una famiglia di origine contadina, resta vero un principio: se ci resta solo una lira in portafoglio, per cosa la dobbiamo conservare? per le malattie, è ovvio. La stessa cosa vale per lo Stato: come deve spendere i soldi, lo Stato, se non per produrre salute?».

E questo è vero, ma con questo ragionamento, e per dare retta a Bertinotti...

«La interrompo, guardi che su queste cose Bertinotti non ha nulla da insegnarmi...».

Appunto, così insieme avete fatto la frittata: una Finanziaria nata per tutelare i deboli ha finito col contenere una stangata pesante sulla casa, e adesso, paradossalmente, i «poveri» si dovranno pure pagare le medicine...

«Ma no, non è una stangata quella sulla casa. E poi, il governo è pronto a rivedere quella parte della Finanziaria...».

Ecco, appunto. Non era meglio pensarci prima? Perché queste retromarce continue?

«Non ne ho viste poi tante...».

Ministro Bindi, anche lei ne ha fatte: si ricorda il contributo sanitario sui pensionati? In quel caso ha pure disorientato la gente, voleva colpire proprio i deboli...

«Ecco, quello è stato l'esempio di quanto siano pretestuose certe polemiche. Oggi come allora, resto convinta di un fatto: a parità di reddito, va tutelata di più una famiglia di giovani con figli a carico che non due pensionati soli. La gente non ha capito che, anche in quel caso, io volevo tutelare i deboli, che per me non sono i due pensionati, ma quella giovane famigliola. Ma forse, quella volta, un errore l'ho commesso...».

Quale, ministro Bindi?

«Quello di partire dagli intoccabili, che esistono anche nel nostro sistema sociale».

Allora un po' di autocritica la fa, sul modo in cui in questi decenni avete difeso il Welfare State? Oggi, in fondo, ne stiamo pagando il prezzo...

«Vede, per me vale la lezione di Aldo Moro: chi ha responsabilità di governo deve coltivare la virtù dell'inappagamento...».

E lei, dopo tutte le polemiche che ha sollevato in pochi mesi, si sente appagata o no, in questo governo di coalizione che va avanti con continui vertici di maggioranza?

«Certo che no, si può sempre fare meglio. Ma qualche volta ho avuto il dubbio che il tiro al bersaglio contro la Bindi fosse uno sport nazionale...».

E adesso?

«Adesso, in quest'ultimo scontro con i farmacisti, sono più serena. Stavolta il governo è compatto, e una volta tanto mi sento meno sola».

Massimo Giannini

«Le critiche da destra? Sono strani liberali invocano sempre il mercato, ma poi insorgono se si tocca un mercato protetto»

«Sullo Stato sociale la penso come Prodi va riformato piuttosto che smantellato Però anche qui ci sono categorie intoccabili»

FARMINDUSTRIA

«Siamo alla terza stangata»

ROMA. «Un ennesimo provvedimento di riclassificazione dei farmaci sarebbe molto peggio di un contributo il cui scopo corrispondente al costo di un caffè». Lo sostiene la Farmindustria, commentando le ipotesi allo studio per ripianare lo sfondamento del tetto per la spesa farmaceutica '96. Afferma l'associazione: «E' come se fino ad ora avessimo avuto due finanziarie: la prima, con la manovra di luglio, che è costata all'industria (tra prezzi, riclassificazione, limitazioni) almeno 1100 miliardi; la seconda, imminente, riguarda il ripiano di circa 700 miliardi di spesa, causato da una precedente scelta di sottofinanziamento. La terza è la Finanziaria '97 che impone uno sconto forzoso ai farmacisti di 160 miliardi e a tutt'oggi ha un'incerta quantificazione del fabbisogno '97».

SENZA SENSO di STEFANO BARTEZZAGHI

PRIVATI DELLA SALUTE

Ticket, Tac, neurotonici, pomate, clisteri, bombole pressurizzate.
Vasodilatatori,
epatoprotettori.
E' il costo della vita, e lo pagate.

INTERVISTA

MAGRIS E I FANTASMI DI VIENNA

Claudio Magris, studioso della cultura tedesca, attribuisce alla mancanza di un serio processo al passato le ragioni dela crescita della destra di Haider

«Contro l'Europa coloro che temono di perdere l'identità»

«Dietro Haider c'è l'Austria che ha dimenticato Musil»

L'EUROPA è sorpresa e spaventata per l'improvvisa e forte crescita degli ultranazionalisti in Austria, un premio che hanno avuto non perché si siano mascherati, ma perché si sono mostrati per quel che sono, con una campagna dura, marcatamente xenofoba, anti-immigrazionista, anti-europeista. E' come se l'Austria avesse mostrato un'anima torbida, insoddisfatta, vogliosa di uno stacco netto non solo con la direzione della sua storia interna, ma con la direzione in cui va la storia d'Europa. Eppure, l'Europa non dovrebbe essere così sorpresa. Quando sul presidente austriaco Kurt Waldheim uscirono notizie, documenti e perfino fotografie che riaprivano il suo passato di ufficiale nazista e parlavano di lui come di un possibile responsabile di deportazioni dalla Jugoslavia occupata, l'opinione pubblica interna fu abbastanza compatta nel proteggerlo, rifiutando di interrogarsi su un'epoca che non dovrebbe mai uscire dall'esame. In quell'occasione Claudio Magris, autore di saggi fondamentali sulla cultura di lingua tedesca, pubblicò sul «Corriere della Sera» un articolo in cui sosteneva che «l'Austria meritava un altro Presidente».

Sei sempre della stessa idea, anche adesso che l'anima nera dell'Austria si mostra in piena luce?

«Io dicevo che c'è "anche un'altra Austria, che merita un altro Presidente". Per spiegare questo fatto orrendo della crescita elettorale di Haider, ricordo quanto già discutevo con Ringel, uno psicanalista che per le sue idee aveva subito delle aggressioni, pur essendo in carrozzella: credo che ci siano due tradizioni in Austria, da una parte una cultura di dimensioni sovrannazionali, non chiuse, non regressive, europeiste, e poi, verissimo, questo "fondaccio" chiuso, questo deposito reazionario, che non esiste però da adesso, basta pensare al reclutamento che qui ha potuto avere il nazional-socialismo. Credo semmai che adesso le cose siano molte peggiorate. Alla periferia il nazionalismo è sempre più violento, dappertutto: credo perciò che la "marca" tedesca possa spiegare (che non vuol dire giustificare, si capisce) la forte presenza del nazionalismo. E c'è anche il problema che l'Austria non ha mai fatto, a differenza della Germania, l'esame di coscienza... Sicché ancora non si sa bene se si senta una vittima o una complice, se senta di aver vinto o di aver perso la guerra; questo equivoco non è stato mai chiarito».

E' il problema della «mancata purificazione», che però riguarda anche noi italiani.

«Giusto, ci arriviamo subito. Quando diciamo "Austria" usiamo un'astrazione; ma in Austria non è mai avvenuto, a livello pubblico, ufficiale, quello che, bisogna dirlo, è avvenuto in Germania (si potrà discutere su "come" è avvenuto in Germania, ma insomma è avvenuto), e questo si sente perché permette agli austriaci quello che nei tedeschi non è permesso: di assumere, come adesso, posizioni "regressive".

Stai dicendo che «il passato che non passa», il problema della «colpa nazista» l'Austria in sostanza lo ha fatto passare?

«Sto dicendo di più: lo ha proprio lasciato da parte, non ha proprio fatto i conti, "non è andata dal confessore", o da chi per lui. Proprio perché ha giocato sull'ambiguità tra essere vittima (con l'Anschluss), a parte collaborante, quindi complice. Quando parlo di questo gioco non intendo alludere a questa o quella forza politica, a un singolo presidente: il fatto oggettivo è che "tutto il Paese" ha potuto rifugiarsi comodamente nell'irrisolto. Anche in Italia è successa la stessa cosa, ma in Italia almeno c'era stata una opposizione e una Resistenza. E poi c'è, a influire su questa svolta a destra, il fatto contingente, che non ha a che vedere con il fondo nazionalistico e le inclinazioni razziste: la voglia di reazione a un regime governativo immutabile, la "Grosse Koalition": è un meccanismo che le forze al governo prima o poi scontano. Non che questo sia stato determinante, ma ha influito. Qualcosa del genere è successo in Italia due anni fa, ma non voglio fare paragoni tra le due situazioni. L'Austria come Paese è una grande testa senza corpo, e quindi ha un rapporto non-armonioso tra provincia e centro».

Il fenomeno però s'è verificato anche al centro, proprio a Vienna, sia pure nei quartieri della periferia.

«Certo, Vienna tradizionalmente passa per la progressiva, la rossa, dove "rossa" vuol dire non comunista, ma socialista. Culturalmente, il Paese ha il problema di coloro che si sentono "piccoli austriaci", cioè che si sentono identificati in confronto con i "grossi austriaci", facenti parte dell'impero. In Austria la nazionalità è sempre stata un concetto problematico, ambiguo, irrisolvibile. Nessuno saprebbe dire cosa significa veramente "essere austriaco". Mi ricordo la definizione che ne dava Robert Musil: "L'austriaco non esiste di per sé, è il prodotto di una sottrazione: è un austro-ungherese meno l'ungherese" (ride). Roth diceva qualcosa di analogo: "Tutte le nazionalità dell'Impero sono veramente austriache, tranne gli austro-tedeschi". Ecco da dove viene il "fondaccio".

Ma allora perché adesso lanciano lo slogan: «Prima la patria e poi l'Europa? Parrebbe che la patria-Austria fosse chiara, forte, attraente.

«Ah, qui c'è il profondo bisogno di "salvarsi", di non perdersi: gli austriaci sono ossessionati dal terrore di "sentirsi piccoli", e quindi di sparire. Alcuni austriaci (i quali formano una categoria che però non credo affatto abbia votato per Haider) sono riluttanti all'unità europea, perché vedono in questa unità la perdita definitiva dell'identità austriaca, della nazione-Austria, e cioè la funzione dell'Austria (ci avviciniamo a un concetto rilevante) come "intermediatrice" tra Est e Ovest.

Ferdinando Camon

«E' un Paese che ha sempre rifiutato l'esame di coscienza cancellando il suo nazismo»

Manifestazione di neonazisti austriaci Il simbolo di un malessere che cresce

Il capo della destra austriaca Haider

DAI «SERVIZI»

Spagna, il re spiato già nell'84

MADRID. I servizi segreti spagnoli spiarono persino Sua Maestà. Lo ha scritto ieri il quotidiano «El Mundo», affermando di essere venuto in possesso di una documentazione dei servizi spagnoli su una conversazione telefonica del re con un amico, il principe Tchokotoua, avvenuta nel 1984 e nel corso della quale il re avrebbe parlato del Consiglio d'Europa. La registrazione sarebbe stata effettuata dal Cesid, il servizio segreto militare. Essa costituirebbe la prova che nel giugno 1995 il governo socialista e l'ex direttore del Cesid, Manglano, avrebbero mentito al Parlamento, quando dichiararono che in una sola occasione, e per caso, la voce del re era stata registrata dai microfoni del Cesid nel 1990: in quell'occasione Juan Carlos era stato subito avvertito e la registrazione subito distrutta. [Ansa]

BUSINESS IS INTERNET FOR BUSINESS.
Internet for business è il primo corso pensato per chi vuole navigare nel nuovo mondo degli affari. Da venerdì 18 ottobre, ogni venerdì, sabato e lunedì, è un regalo del Sole 24 Ore.
E per unire la teoria alla pratica, ecco un'occasione da non perdere.

VENERDÌ 18 OTTOBRE. GRATIS L'ACCESSO A INTERNET PER 15 GIORNI.
Il 18 ottobre, con Il Sole 24 Ore Informatica, troverete un depliant con la vostra password personale e tutte le istruzioni per avere in regalo il floppy disc. È tutto quello che vi serve per navigare gratis per quindici giorni su Internet con Video On Line e per consultare gratis Big On Line, la Banca Dati del Sole 24 Ore.

DOPO DUE SETTIMANE, GLI AFFARI SONO NELLA RETE.
Dopo i 15 giorni di abbonamento gratuito, continuare la navigazione è un ottimo affare:
- con l'abbonamento annuale a Video On Line avrete 13 mesi di abbonamento invece di 12;
- con l'abbonamento a Telecom On Line saltate con il 50% di sconto;
- con l'abbonamento a Big On Line, la Banca Dati del Sole 24 Ore, avrete diritto a sconti e facilitazioni che troverete su Internet;
- con la Proposta Interbusiness avrete il 50% di sconto per le offerte professionali.

SOLO VENERDÌ 18 OTTOBRE,
SCOPRIRETE COME AVERE IL FLOPPY DISC.
È facile. Con Il Sole 24 Ore Informatica troverete un depliant con la vostra password e tutte le istruzioni per richiedere e ricevere gratis a casa il floppy disc che vi dà l'accesso ad Internet. Se preferite, potete ritirare direttamente il floppy presentando il depliant allo SMAU, agli stand Telecom (Settore Pianeta Internet - Pad. 18) e Il Sole 24 Ore (Pad. 11, Stand D 11).

CHIEDETE IN EDICOLA IL SOLE 24 ORE INFORMATICA.

PER IL BUSINESS DEL SECOLO AVETE SOLO UN GIORNO. IL 18 OTTOBRE.

INTERNET FOR BUSINESS. VENERDÌ 18 OTTOBRE CON IL SOLE 24 ORE.

Microsoft TELECOM ITALIA

Tolta l'inchiesta al procuratore Connerotte per una cena con i parenti delle vittime

Esautorato il giudice anti-mostro

La notizia esplode in tutto il Belgio come una bomba

BRUXELLES. «Assassini, assassini, la giustizia è marcia». Sotto il pronao del monumentale palazzo di giustizia di Bruxelles centinaia di persone urlano contro la decisione, presa questo pomeriggio dalla corte di Cassazione, di togliere l'inchiesta sul mostro pedofilo di Marcinelle Marc Dutroux a Jean-Marc Connerotte, il pm incorruttibile.

Connerotte, infatti, è il «piccolo giudice» coraggioso di Neufchateau (Ardenne), colui che voleva andare fino in fondo nell'inchiesta, l'unico forse tuttora in grado di ridare fiducia nella giustizia all'opinione pubblica del Paese. Ora la palla è nel campo dei cittadini. Migliaia di persone, deluse dalla sentenza, sono attese domenica nella capitale, per protestare contro la difficile decisione presa dalla massima autorità giudiziaria del Paese. Secondo gli esperti, la corte non poteva prendere un provvedimento diverso. Connerotte, che doveva rimanere imparziale, ha commesso un'ingenuità accettando di partecipare ad una spaghettata organizzata dai parenti delle piccole vittime del mostro pedofilo. Ma i «saggi» hanno lasciato una porta aperta, decidendo di mantenere l'inchiesta a Neufchateau e non ricusando il giudice istruttore Michel Bourlet, considerato anche lui incorruttibile. Sarà l'altro pm di Neufchateau, Jacques Langlois, il nuovo responsabile dell'inchiesta.

«Assolutamente deplorevole». Così Anne-Marie Lizin - la senatrice e sindaco del Comune belga di Huy che per prima ha denunciato la presenza di esponenti della politica e della polizia come spettatori nei video dell'orrore di Marc Dutroux - ha commentato la decisione della corte di Cassazione. Negli ambienti politici di Bruxelles si era sperato fino all'ultimo in un verdetto della Cassazione favorevole al «piccolo giudice». I politici belgi, compreso il primo ministro Jean-Luc Dehaene, avevano invitato Eliane Liekendael, il procuratore generale della corte di Cassazione, a «dar prova di creatività e immaginazione» per trovare una via d'uscita al caso Connerotte. Ma non è stato possibile.

Socialdemocratici e liberali uniti nella condanna «Le indagini devono proseguire»

«Per quattordici mesi abbiamo lasciato liberi Dutroux e i suoi amici. E' stato permesso loro di violentare e uccidere Julie e Melissa. Per noi questa decisione equivale a scoperchiare le tombe di Julie e Melissa», ha commentato Gino Russo, padre di un'altra bambina sequestrata e uccisa dal pedofilo assassino. L'avvocato della famiglia Russo ha reso noto che sta prendendo in esame l'opportunità di presentare ricorso contro la pronuncia della Cassazione.

La ricusazione di Connerotte è stata criticata da tutti i partiti politici. «Comprendo la rabbia della gente. Spero molto in una decisione diversa», ha dichiarato Marc Van Peel, presidente del partito cristianodemocratico, cui appartiene anche il premier. Louis Tobback, leader del partito socialista, che fa parte della maggioranza di governo, si è detto «atterrito dalla spaccatura prodottasi fra il sistema e la popolazione». Anche il presidente del partito liberale, all'opposizione, Louis Michel «comprende l'emozione» dei cittadini ma senza per questo dimenticare che il potere legislativo «non deve pronunciarsi sulla fondatezza di un deliberato della giustizia». Nella speranza di placare le polemiche, il ministro della Giustizia Stefaan De Clerck ha sottolineato che è stato ricusato soltanto il giudice istruttore. «Possiamo ancora andare avanti con lo stesso pool investigativo», ha dichiarato. [e. st.]

REPORTAGE

IL PAESE INCREDULO

A destra, i parenti di Loubna una delle ragazze scomparse protestano per la decisione della corte di Cassazione di Bruxelles

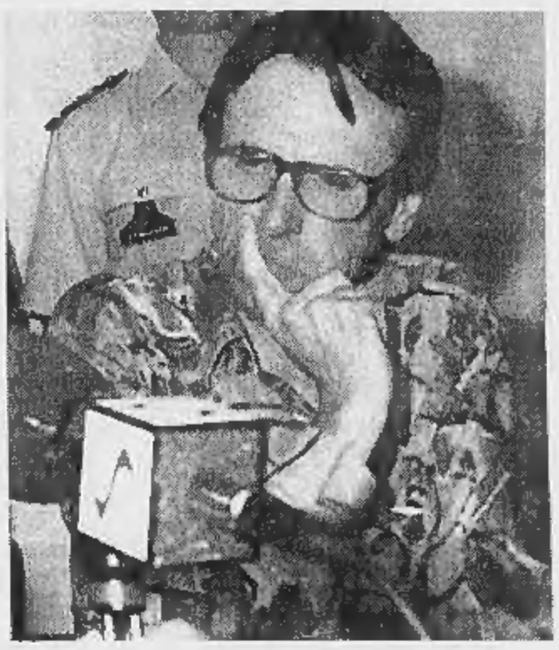

Qui a fianco il giudice Jean-Marc Connerotte Sotto l'«avvocato dei pedofili» Julien Pierre

A migliaia accusano «Siete complici di Dutroux» Domenica la grande protesta

Un uomo grida: mi vergogno di essere cittadino di questo Paese Il magistrato-eroe piange

La folla ruggisce: assassini

Assalto al «palazzo dell'ingiustizia»

BRUXELLES

A volte la storia sceglie gesti banali, parole banali per le sue svolte. A Pietroburgo, nel 1917, la rivoluzione fu annunciata da una frase qualsiasi pronunciata da un gendarme ai capi della Costituente: «La guardia è stanca». Ieri il Belgio, in tutt'altre proporzioni, ha vissuto un momento fatale quando cinque giudici della Corte di cassazione, avvolti nelle toghe rosse, hanno deciso di togliere al «giudice eroe» Jean-Marc Connerotte l'inchiesta sul mostro di Marcinelle. «Temo che ciò possa far tremare le basi del sistema democratico», ha detto il leader socialista Louis Tobback. Ma era difficile rendersi conto del dramma di un Paese ascoltando la litania del presidente della Cassazione che leggeva la sentenza.

Lo scalone monumentale del Palazzo di giustizia a Bruxelles era invaso di gente: giornalisti, fotografi, giudici, avvocati e soprattutto poliziotti, poliziotti a non finire. Nella piccola sala rivestita in legni pregiati, enormi arazzi ottocenteschi alle pareti, il procuratore della Cassazione, Eliane Liekendael, ascoltava a bocca aperta, lo sguardo a terra, mummificata nella sua anziana assenza. E' lei che, su richiesta degli avvocati del mostro Marc Dutroux e del suo complice Michel Nihoul, ha chiesto di sollevare il giudice Connerotte dall'incarico «per legittima suspicione»: ha accettato un invito a cena dall'associazione dei parenti delle vittime dei mostri, ed ha avuto l'impudenza di accettare anche un regalo: una penna a sfera, del valore di 50 mila lire.

Il padre di Melissa «E' come profanare la sua tomba» Sciopero spontaneo ferma la Volkswagen La gente chiede la pena di morte per i politici

In un'atmosfera polverosa, allucinata per la sua irrealtà, il primo presidente della Cassazione Oscar Stranard ha scandito lento, a voce bassa: «Vi è luogo a sollevare subito il giudice Connerotte, ché i fatti sono verificati e pertinenti». Silenzio. Solo quando la notizia è arrivata all'esterno, portata dagli avvocati delle famiglie delle piccole vittime del mostro, solo allora l'atto etereo della Cassazione ha assunto i suoi veri connotati.

«Assassini, assassini, assassini». Mille, duemila voci, rimbalzate dall'inutile altissima volta dell'ingresso del Tribunale, hanno rotto l'incanto della forma giudiziaria. La folla, gente comune, vestita come appena uscita di casa, chi in impermeabile perché è il suo unico soprabito, chi in camicia, chi con la maglia della tuta sui blue-jeans, ha ruggito come solo la folla sa fare. Centinaia di poliziotti si sono precipitati a contenere quello che voleva essere un assalto al Palazzo dell'ingiustizia. C'era chi piangeva, soprattutto donne anziane. Chi urlava, soprattutto giovani uomini. E c'era chi, annichilito dall'impotenza, dalla collera, dall'incredulità, mormorava appena «che vergogna».

Sulle scale del Tribunale avevano deposto centinaia di mazzi di fiori, cartelli come «non toccate Connerotte», «vogliamo la verità». Sono finiti tutti calpestati dalla rabbia di un campione di popolo che non crede più a nulla: né nella giustizia, né nella politica, né nella polizia, forse nemmeno più nel Re, ultimo rifugio dei belgi. «Non voglio più essere belga - gridava paonazzo un cinquantenne, il maglione troppo piccolo che gli scopriva la pancia - a casa ho una bandiera belga, appena torno la brucio». Fiamminghi e valloni, sempre sospettosi, sempre rivali. Ieri invece tutti insieme, a urlare buuuh, a fischiare, a gridare ciascuno nella propria lingua «giustizia è marcia», «hanno ucciso le bambine due volte».

Allora dal Palazzo è uscita una ragazza marocchina, vestita con il *jellaba* e il fazzoletto sul capo. Nabela Benaissa, sorella della piccola Lubna, scomparsa quattro anni fa. Gridando in un megafono è riuscita a farsi ascoltare: «La soluzione ci soddisfa, restate calmi». Ha spiegato che il procuratore Michel Bourlet resta al suo posto, anche se pure lui aveva accettato spaghetti e penna come Connerotte. E l'assalto si è fermato. Gino Russo, il padre della piccola Julie, la pensa diversamente. «Hanno sputato sulle tombe delle nostre figlie». E il padre di An Marchal: «Io ho un cuore, la giustizia no».

Connerotte, trattenendo le lacrime, aveva detto in mattinata che qualsiasi giudice avrebbe proseguito la sua opera. Forse è vero, ma ci son voluti quattro anni perché l'inchiesta sull'omicidio di André Cools, il boss socialista di Liegi, arrivasse al punto dove Connerotte era arrivato nel '92. A Bourlet, accolto dagli applausi di una piccola folla alla procura di Neufchateau, hanno chiesto se ora si dimetterà: «E che c'ho la faccia di uno che vuole dimettersi?» E s'è infilato in ufficio. Il primo ministro Jean-Luc Dehane ha detto che bisogna rispettare la decisione della Corte. I leader degli altri partiti hanno ripetuto le stesse parole. Tranne il socialista Toback, l'unico ad esprimere in tv i suoi timori per la tenuta democratica del Paese. E a ragione.

Il Vlaamse Blok, partito nazionalista della destra fiamminga, ha colto «l'occasione per fare una grande pulizia». E fuori dal Tribunale, a centinaia, giravano i volantini fascisti: «I politici sono contro la pena di morte perché temono possa essere applicata a loro». Venerdì il Re accoglierà la prima «tavola rotonda» per affrontare il dramma della pedofilia. Ma è un'iniziativa tardiva. Il Paese, intanto, reagisce. La fabbrica della Volkswagen, a Bruxelles, s'è fermata per uno sciopero spontaneo. E domenica decine di treni speciali porteranno nella capitale centomila persone, per una manifestazione che rischia di scuotere il Regno. Alla Cassazione sono bastati sei minuti per decidere. Per il Belgio potrebbero risultare fatali.

Fabio Squillante

MEDIO ORIENTE

Rese pubblici i segreti della Bomba israeliana, a Tel Aviv un convegno per riabilitarlo: «Ha servito la causa anti-nucleare»

Nobel e scienziati per Vanunu: liberatelo dal carcere

Dopo 10 anni di isolamento il tecnico rapito in Italia dal Mossad sta impazzendo

TEL AVIV
NOSTRO SERVIZIO

Dicono di lui che parli allo schermo televisivo come fosse un essere umano e che sia convinto che ogni cosa gli mandi messaggi segreti. Decifra i nomi dei divi televisivi come fossero un messaggio dal cielo; pensa che si possa comunicare attraverso i muri e quindi aspetta tutto il tempo con l'orecchio alla parete messaggi chissà da dove e da chi. Ha continue vertigini, disturbi di ogni genere, è rattrappito nella solitudine. Si tratta di Mordechay Vanunu, 42 anni, l'uomo che consegnò alla stampa inglese nel 1986 i segreti della potenza nucleare di Israele, prima ignoti al mondo. Sono passati dieci anni, dunque, da quando il Mossad con una serie di mosse rocambolesche lo catturò a Roma e lo trasportò clandestinamente in Israele. Qua Vanunu fu condannato per spionaggio a 18 anni di totale isolamento, perché, dicono, potrebbe ancora rivelare pericolosi segreti acquisiti negli anni in cui lavorava a Dimona al reattore nucleare. Tesi che appare ridicola a tutti quanti i partecipanti a un congresso mondiale che si svolge in questi giorni a Tel Aviv con la partecipazione del premio Nobel per la pace 1995 Joseph Rotblat, in uno schieramento che va dalla Svezia a Israele agli Usa di ambientalisti antinucleari, con la testimonianza di scienziati, e di Peter Hounam, giornalista del Sunday Times che verificò la storia di Vanunu quando nel luglio 1986 egli la offrì al suo giornale. C'è anche, accorato e stupefatto, il fratello di Vanunu, Meir, che torna per la prima volta in Israele in quest'occasione dopo molti anni di assenza. Ed è presente l'attrice Susanna York, uno dei molti vip che tengono per la scarcerazione di Vanunu o comunque perché ne sia alleviata la pena.

Sono venuti anche gli scienziati russi che per primi rivelarono i disastri di Chernobil; per l'Italia, c'è il giudice della corte suprema di Cassazione Amedeo Postiglione, che ha parlato ieri della sua posizione di fondatore dell'Icef, un istituto che propugna la giustizia ecologica, e di conseguenza il diritto all'informazione sui temi dell'ambiente, e che intende stabilire una Corte internazionale: «Vanunu ha pagato» dice «e il governo israeliano lo deve adesso trattare magnanimamente e con senso di umanità. Inoltre, male ha fatto Israele a offendere gravemente il governo italiano col rapimento di Vanunu e privando un suo cittadino del diritto di giurisdizione. L'Italia deve ancora oggi rivendicare la territorialità del processo di Vanunu».

Mordechay Vanunu

La tesi fondamentale del congresso è che Vanunu non sia affatto una spia, ma invece un combattente dello schieramento antinucleare, proprio come il Nobel Rotblat che ha detto di lui: «Chi rivela all'informazione elementi utili per combattere la distruzione nucleare, deve essere considerato un benemerito, non una spia, deve entrare a far parte dell'etica scientifica del nostro secolo. Questo comporta prezzi personali molto elevati. E' quello che è accaduto a Vanunu, che paga oggi un prezzo davvero sproporzionato».

Ciò che Vanunu consegnò dieci anni fa al Sunday Times erano foto corredate da informazioni che mostravano sezioni del reattore di Dimona legate alla produzione di plutonio: «Già allora - spiega lo scienziato nucleare Frank Barnaby, che a suo tempo verificò le informazioni di Vanunu per il giornale inglese, e che oggi lo difende al congresso - Vanunu sapeva poco dell'intera struttura del nucleare israeliano. E' una scusa palese quella per cui egli resta segregato poiché potrebbe rivelare altri particolari».

«E' una palese vendetta, un deterrente verso chiunque abbia le medesime intenzioni - spiega il giornalista Peter Hounam -, in piena flagrante violazione dei diritti umani».

Vanunu fu rapito a Roma dal Mossad dopo essere stato adescato a Londra da una fanciulla di nome Cindy, che oggi vive in una città della costa israeliana. Drogato, fu trasportato nottetempo a La Spezia, e da lì imbarcato su un cargo che lo trasportò in Israele. Mentre lo rapivano fece in tempo a mostrare una mano su cui aveva scritto l'ultima disperata richiesta di aiuto.

Fiamma Nirenstein

Chiusi i cinema, rogo di film «contrari all'Islam» in piazza

I Taleban assediati a Kabul

Nuove sconfitte per gli «studenti»

KABUL. I Taleban si stanno preparando per difendere Kabul dall'attacco congiunto delle forze del generale Ahmed Shah Massud, fedele al deposto presidente Burhanuddin Rabbani, e di Rashid Dostum. Un portavoce degli «studenti di teologia» ha fatto sapere che quattromila uomini si stanno spostando sulla capitale per aiutare i compagni.

«Vi assicuro che le forze di Massud non riprenderanno Kabul», ha detto Amir Khan Muttaqi, ministro dell'Informazione dei Taleban. Stando a voci non confermate gli studenti-guerrieri hanno spostato i caccia-bombardieri e gli elicotteri da combattimento dalla base militare di Baghram all'aeroporto civile di Kabul, e chiuso a tutti i civili (anche ai giornalisti) tutte le vie per la capitale.

Da quando ha perso il controllo della città, l'esercito governativo ha cominciato a usare la tattica dei guerriglieri negli attacchi per impedire ai «pazzi di Allah» di continuare a conquistare posizioni. Una scelta che ha dato i suoi frutti e che ha riportato le truppe del generale Massud alle porte di Kabul. Alcuni abitanti della capitale stanno abbandonando la città che potrebbe essere attaccata da un momento all'altro dai soldati del generale che sono giunti a meno di 4 chilometri dalle prime abitazioni. Massud ha stretto un'alleanza militare con Rashid Dostum e la fazione sciita filoiraniana del partito dell'Unificazione per combattere contro gli studenti-guerrieri. Secondo le ultime informazioni, Dostum e Massud si sarebbero visti oggi per mettere a punto gli ultimi dettagli della strategia militare. I commentatori ritengono che i Taleban non resisterebbero all'impatto di un attacco congiunto su Kabul che diventa sempre più probabile con il passare delle ore, dopo che le truppe di Massud hanno catturato «in uno degli ultimi due giorni» Abdul Razak, ministro della Difesa dei Taleban. La notizia è stata data dall'agenzia russa Itar-Tass, secondo la quale Razak sarebbe stato fatto prigioniero insieme ad altri 440 combattenti durante le azioni per la conquista dell'accesso al tunnel del passo di Salang.

Intanto a Kabul gli «studenti» hanno bruciato ieri decine di pellicole di film stranieri, in gran parte indiani. Secondo un testimone, uno dei miliziani che hanno appiccato il rogo davanti alla sala cinematografica «Zaniab» nel centro di Kabul ha detto che i film sono «non islamici» e che la sala verrà trasformata in una moschea. Da quando sono al potere, i Taleban stanno imponendo un rigido rispetto delle leggi islamiche alla popolazione di Kabul. Proteste da parte di governi ed esponenti politici statunitensi ed europei hanno suscitato soprattutto le misure di limitazione della libertà delle donne, alle quali è stato imposto di non uscire di casa, di non recarsi a lavorare e di indossare la «burqa», il velo integrale usato dai musulmani più tradizionalisti. Le 15 sale cinematografiche attive durante il regime comunista erano state chiuse già dall'ex primo ministro Gulbuddin Hekmatyar nel quadro del suo programma di riforma islamica. L'80 per cento dei film proiettati in Afghanistan è di provenienza indiana, gli altri sono iraniani.

Dopo vent'anni di guerra, la popolazione di Kabul non vuole correre rischi e circa 10 mila famiglie sono fuggite in Pakistan, nei campi profughi nei pressi di Peshawar che negli anni della guerriglia antisovietica ospitarono quasi tre milioni di persone in fuga dall'Afghanistan.

Secondo fonti dell'Alto commissariato per i rifugiati delle Nazioni Unite, il numero dei profughi sarebbe molto più alto, perché solo una minoranza si registra. Le stesse fonti affermano che negli ultimi giorni tra le cinquanta e le settanta famiglie lasciano ogni giorno la capitale. [Agi-Ansa]

BENAZIR BHUTTO

«E' vero, li ho aiutati»

NUOVA DELHI. I Taleban hanno ricevuto armi e aiuti dal Pakistan. Lo ha ammesso il premier Benazir Bhutto in una intervista alla Bbc nella quale ha però respinto ogni diretto coinvolgimento del governo di Islamabad. La signora Bhutto ha detto che armi destinate ai Taleban sono transitate dal Pakistan, ma le forniture provenivano dagli Usa e dalla Gran Bretagna, mentre dall'Arabia Saudita sono giunti aiuti economici per gli «studenti» afghani. Alcuni anni fa, ha aggiunto il primo ministro, in Pakistan sono state aperte diverse scuole coraniche dove si sono formati i futuri guerriglieri islamici afghani: «I diplomati sono stati in passato usati dalle autorità pakistane per guidare le autocolonne che trasportavano merci dal Pakistan all'Afghanistan. Le colonne subivano frequenti assalti di banditi dei vari gruppi di mujaheddin, e questo ci ha costretto a scortarle». [Agi]

Il rogo di pellicole davanti al cinema Zaynab di Kabul; i Taleban continuano l'islamizzazione del Paese

GERMANIA

E' giallo: tra le piste, un dramma della gelosia

Hannover, delitto in volo L'aereo precipita: 4 morti

BONN. Sembrava un incidente aereo come purtroppo ne capitano sempre di più: un guasto, un'avaria a bordo, il velivolo che precipita, la conta delle vittime, i periti al lavoro per appurare il vero motivo del disastro.

Invece, dietro l'incidente che domenica sera ha visto schiantarsi al suolo nei pressi di Hannover (Nord della Germania) un monomotore tipo «Be 35» con quattro persone a bordo (tutte morte), si nasconde un autentico giallo che potrebbe assumere i contorni di un dramma della gelosia sfociato in un omicidio-suicidio ad alta quota.

Di certo, per il momento, c'è che dall'indagine aperta dalle autorità tedesche è emerso che il pilota, secondo quanto ha fatto sapere ieri la polizia, è stato ucciso in volo con alcuni colpi di pistola nella parte superiore del corpo e al collo.

Lo ha rivelato l'autopsia del cadavere del pilota, un uomo di 47 anni. Fra i rottami del piccolo aereo da turismo gli inquirenti hanno trovato la rivoltella da cui presumibilmente sono partiti i colpi. Gli investigatori sono ora al lavoro per stabilire chi abbia fatto fuoco e ricostruire così quel che è accaduto nella cabina del velivolo.

Oltre al pilota, erano a bordo dell'aereo la sua fidanzata trentunenne e un'altra coppia composta da un uomo di 43 anni e da una donna di due anni più giovane.

I quattro erano partiti domenica mattina da Hannover per una gita all'isola di Sylt, sul Mare del Nord. Ripartiti già in serata per far ritorno a casa, il loro monomotore all'improvviso era scomparso dai radar circa tre ore dopo il decollo per precipitare nei pressi della città settentrionale tedesca. [e. st.]

CRIMINALITA'

Martellate a un collega e a una terza persona intervenuta a fare da paciere

Rissa al Polo Sud, accorre l'Fbi

Dopo una lite tra cuochi in una base americana

NEW YORK
NOSTRO SERVIZIO

Può una lite fra due cuochi diventare un «caso» per l'Fbi? E può l'azione dei suoi agenti trasformarsi in un sottile problema di diritto internazionale? Sì, se il fattaccio accade nell'Antartide. La terra dei ghiacci eterni che circonda il Polo Sud, per legge, non appartiene a nessuno. E infatti ci sono tutti: americani, russi, francesi, giapponesi, inglesi, australiani, argentini, neozelandesi e perfino sudafricani. Non si disturbano perché le rispettive basi sono distanti fra loro centinaia di miglia, impercorribili.

A volte l'isolamento in cui quella gente vive fa saltare i nervi a qualcuno. Il caso più grave fu quello di un russo della base di Vostok, al centro dell'Antartide, che anni fa ammazzò un collega con un colpo d'accetta per una disputa su una partita di scacchi. Fu chiuso in una stanza della base e, quando arrivarono i rifornimenti e il nuovo personale, fu rispedito in patria, ad affrontare il tribunale. Lo stesso avvenne con uno che lavorava nella base argentina di Belgrano, sull'Atlantico oppresso dal silenzio eterno di quei luoghi aveva deciso di romperlo incendiando un edificio.

Scoppia un caso di diritto internazionale: l'Antartide è terra di nessuno

Questa volta è successo nella cucina della base americana di McMurdo. Un cuoco ha preso a martellate un suo collega ed ha ferito anche una terza persona intervenuta a fare da paciere. I due, Tony Beyer e Joe Stermer, hanno avuto bisogno di alcuni punti, «ma non sono gravi», dice il responsabile della base Stan Wisneski. Grave però è stato considerato il gesto che quell'uomo (di cui è stato taciuto il nome) ha compiuto, tanto che è stato chiamato l'Fbi. Questo ha fatto storcere qualche bocca: se le polizie dei (tanti) Paesi presenti cominciano ad affluire nella terra «di tutti e di nessuno», dicono alcuni esperti, bisognerà forse aggiornare le norme.

Anche perché il tasso di litigiosità sembra aumentare. Anche un «mediatore» australiano ha preso la via dell'Antartide. Nella base di Casey, che dà sull'Oceano Indiano, è scoppiato quello che le autorità di Sydney definiscono un caso di «dispute interpersonali», ma che alcuni giornali hanno descritto come una specie di rivolta dei quindici ricercatori che lavorano lì.

Franco Pantarelli

(Segue da pagina 6)

Il giorno 13 ottobre in un immenso dolore ci ha lasciati la

DOTTORESSA
Fernanda Chiussi ved. Serantoni

La piangono i figli **Bice** con il marito **Giancarlo**, **Franco** con la moglie **Mariangela**, **Piero** con la moglie **Alessandra**. E i nipoti tutti.
— **Roma**, 14 ottobre 1996.

La **Direzione** e la **Redazione** de **La Stampa** prendono parte al dolore di Piero Serantoni per la morte della mamma

Fernanda Chiussi ved. Serantoni

— **Torino**, 14 ottobre 1996.

Il **Presidente**, l'**Amministratore Delegato**, il **Consiglio** di **Amministrazione**, il **Collegio Sindacale**, i **Dirigenti** e i **dipendenti tutti** della **Editrice La Stampa SpA** prendono parte al dolore di Piero Serantoni per la morte della madre

Fernanda Chiussi ved. Serantoni

— **Torino**, 14 ottobre 1996.

I **colleghi** della **Redazione sportiva** sono vicini a Piero:
Marco Ansaldo
Franco Badolato
Giorgio Barberis
Roberto Beccantini
Bruno Bernardi
Piero Bianco
Enrico Blondi
Maurizio Caravella
Angelo Carotl
Cristiano Chiavegato
Carlo Coscia
Giorgio Destefanis
Guido Ercole
Michele Fenu
Claudio Giacchino
Gianni Ranieri
Gianni Romeo
Fabio Vergnano
Giorgio Viberti.

Si uniscono
Bruno Colombero
Gian Paolo Ormezzano
Bruno Perucca
Nino Sormani.

Sono vicini a Piero:
Flavia Amabile
Ernesto Baldo
Pierluigi Battista
Giovanni Bianconi
Maria Grazia Bruzzone
Fulvia Caprara
Filippo Ceccarelli
Ruggero Conteduca
Maria Corbi
Daniela Daniele
Andrea Di Robilant
Pierluigi Franz
Giancarlo Fossi
Bruno Ghibaudi
Massimo Gramellini
Massimo Gramellini
Francesco Grignetti
Paolo Guzzanti
Roberto Ippolito
Francesco La Licata
Stefano Lepri
Liliana Madeo
Igor Man
Fabio Martini
Raffaello Masci
Maria Teresa Meli
Augusto Minzolini
Paolo Patruno
Emilio Pucci
Antonella Rampino
Alberto Rapisarda
Aldo Rizzo
Simonetta Robiony
Mario Salvatorelli
Francesco Santini
Enrico Singer
Lietta Tornabuoni
Marco Tosatti
Giuseppe Zaccaria.

Valerio Battioli
Giovanni Corsi
Rocco Cuccarese
Franco De Arcangelis
Giancarlo Iannone
Giovanni Moretti
Massimo Scarsella
Massimiliano Tavana
Enrico Zanetti.

Sono vicini a Piero Serantoni amici e colleghi:
Piero Abrate
Piercarlo Allossetti
Mirella Appiotti
Maurizio Assalto
Mario Baudino
Roberto Bellato
Cristina Cacela
Giorgio Calcagno
Giovanni Cepponi
Laura Carassai
Claudia Carucci
Armando Caruso
Sandro Chiaramonti
Alessandra Comazzi
Dario Cresto-Dina
Carlo Grande
Osvaldo Guerrieri
Aldo Lamanna
Luigi La Spina
Gad Lerner
Pier Paolo Luciano
Cosimo Mancini
Marco Nairotti
Carlo Novara
Lele Novazio
Leonardo Osella
Paolo Poletti
Bruno Quaranta
Renato Rizzo
Renato Romanelli
Carlo Rossella
Vittorio Sabadin
Raffaella Silipo
Alberto Sinigaglia
Piera e Luigi Sugliano
Vincenzo Tessandori
Guido Tiberga
Mario Tortello
Sergio Trombetta
Franco Tropea
Luca Ubaldeschi
Maria Valabrega
Marinella Veneziani
G. Bruno Ventavoli
Agnese Vigna.

La mia dolcissima mamma
Ada Safussoglio ved. Cerrato
cristianamente è tornata alla casa del Signore. A funerale avvenuto per espressa volontà della defunta lo annunciano con dolore la figlia **Laura** con il marito **Giovanni**, la nipote **Anna** col marito **Piero** e il piccolo amato **Giulia**, il fratello **Gianni**, cognate, nipoti e pronipoti. Un particolare ringraziamento si rivolgendo don Pierino Torchio, al personale della Casa di riposo di Antignano, alla signora Giovanna Quaglia per le assidue cure prestate.
— **Antignano d'Asti**, 15 ottobre 1996.

E' cristianamente mancato
Battista Inglese
di anni 80

Lo annunciano la moglie **Scolastica**, le figlie **Piera** e **Maria Luisa** con **Roberto** e la piccola **Silvia**, parenti tutti. Funerali mercoledì 16, ore 10, parrocchia Immacolata Concezione, via San Donato 21, Torino. Un particolare ringraziamento ai medici e agli infermieri della Clinica Bernini. La presente è partecipazione e ringraziamento.
— **Torino**, 13 ottobre 1996.

L'**Amministratore Delegato**, il **Consiglio di Amministrazione**, il **Collegio Sindacale**, i **Dirigenti** e i **Dipendenti tutti** della **Editrice «La Stampa» SpA** prendono parte al dolore di Piera per la scomparsa del papà

Battista Inglese

— **Torino**, 14 ottobre 1996.

Partecipano affettuosamente al dolore di Piera e famiglia i **colleghi**:
Claudia Baraja
Luigi Barca
Loredana Carena
Antonino Cavaletto
Nicola Carmignani
Ginio Cerutti
Wilma Ciani
Paolo Dogliotti
Sara Elter
Massimo Falta
Marco Fogliadini
Valter Giachetti
Florenza Giachino
Eziana Giannone
Giorgio Longo
Roberta Magistro
Tino Maietti
Adolfo Mezzogori
Damaride Moccia
Domenico Pannunzi
Giovanni Veretta.

Il **Reparto Telecomunicazioni** partecipa al dolore di Piera.

Cristianamente è mancato
Liborio Borio

Lo annunciano con immenso dolore la moglie **Liliana**, i figli **Enzo** e **Anna** con **Cristina**, **Sergio**, **Daniela**, **Alice** e parenti tutti. Un ringraziamento all'équipe di Pneumotisiologia ospedale San Luigi ed in modo particolare al dott. Ghione ed al medico curante dottoressa Alessandra Mussa. Funerali mercoledì 16 corr. ore 10 parrocchia Ascensione, via Bonfante 3, Torino.
— **Torino**, 14 ottobre 1996.

Cristianamente è mancata
Cristina Parizia ved. Marchetti

Lo annunciano fratello, cognata, nipoti, pronipoti, parenti tutti. Un sentito ringraziamento al dott. Franco Perucca per le amorevoli cure prestate. Funerali in Corio cappella Massa da Regibus mercoledì 16 c.m. ore 10 indi proseguirà per Torino tempio crematorio ore 11,30.
— **Corio**, 14 ottobre 1996.

E' mancato ai suoi cari
Giacinto Giardino
pensionato Ferrobia
di anni 83

Con dolore lo annunciano la moglie **Margherita Varetto**, la figlia **Paola** col marito **Rinaldo Cornaglia**, i nipoti **Pierpaolo** e **Marica**, **Massimo** e **Anna**, parenti tutti. I funerali mercoledì 16 ottobre ore 15,15 dall'abitazione via Juvarra 24, Settimo Torinese.
— **Settimo Torinese**, 14 ottobre 1996.

I **Colleghi** della **Facoltà Alessandrina** partecipano commossi al dolore della famiglia per la scomparsa del maestro

prof. Giommaria Delana

di cui ricordano le straordinarie doti umane e scientifiche.
prof. **Rosario Ferrara**
prof.ssa **Maria Bargis**
prof. **Gino Cavalli**
prof. **Lelio Lantella**
prof. **Giuseppe Ciarlco**
prof. **Giuseppe Cascia**
prof. **Serafino Nosengo**
prof.ssa **Gabriella Rampazzi**
Francesco Alessio
dott.ssa **Maria Antonietta Ligios**
dott.ssa **Bianca Gardella**
Enrico Grosso
dott. **Salvatore Rizzello.**
— **Alessandria**, 14 ottobre 1996.

Il **Rettore**, il **Senato Accademico**, il **Consiglio di Amministrazione**, il **Preside**, il **Corpo Accademico**, il **Dipartimento di Scienze Giuridiche** e i **Ricercatori** della **Facoltà di Giurisprudenza**, i **docenti** e i **non docenti** dell'**Università di Torino**, partecipano con profondo cordoglio, la scomparsa, avvenuta in Settimo Torinese (Torino) il 13/10/1996, del chiar.mo

prof. Giommaria Delana

già ordinario fuori ruolo di Diritto civile nella Facoltà di Giurisprudenza, Medaglia d'Oro dei Benemeriti della Scuola, della Cultura e dell'Arte e Professore Emerito
— **Torino**, 14 ottobre 1996.

Ricordano con accorato rimpianto l'amico, lo studioso, il maestro, i **colleghi**:
Adolfo Angeletti
Alfredo Barucchi
Rinaldo Bertolino
Marino Bin
Raffaello Braccini
Ivo Caracciolo
Vincenzino Caramelli
Elio Casetta
Sergio Chiarloni
Mario Chiavario
Andrea Combe
Giovanni Conso
Gastone Cottino
Claudio Dal Piaz
Francesco Gazzano
Elisabetta Di Sunl
Enrico di Robilant
Mario Dogliani
Alfredo Fedele
Francesco Ferrari
Silvia Ferreri
Enzo Ferrero
Graziella Fornengo
Aldo Frignani
Filippo Gallo
Rosanna Gambini
Paolo Garbarino
Giovanni Battista Gerrone
Enrico Genta
Ettore Gliozzi
Fausto Goria
Alberto Jorio
Leonardo Lenti
Giorgio Lombardi
Gilberto Lozzi
Ignazio Manzoni
Alessandro Marazzi
Giuliano Marini
Giuseppe Martinetto
Elisa Mongiano
Pier Giuseppe Monateri
Paolo Montalenti
Gian Savino Pene Vidari
Francesco Pizzetti
Mario Rey
Marco Ricolfi
Massimo Roccella
Silvio Romano
Rodolfo Sacco
Walter Santagata
Matello Scapparone
Stefano Sicardi
Marco Sinicalco
Isidoro Soffietti
Paolo Tosi
Roberto Weigmann
Pierluigi Zanolnl.

Il saluto a
Giommaria Delana
sarà dato oggi alle ore 10 in aula magna dell'università.
— **Torino**, 15 ottobre 1996.

Il **Consiglio Notarile di Torino** ricorda con profonda stima ed affetto l'illustre

prof. Giommaria Delana

già Coordinatore Didattico della scuola di Notariato.
— **Torino**, 14 ottobre 1996.

Ricordando il socio, benefattore ed amico, l'**Ospedale San Paolo**, l'**Associazione O.A.S.I.**, i **giovani** dell'**Operazione Mato Grosso San Paolo** partecipano commossi al dolore della famiglia per l'improvvisa scomparsa del

dott. Dino Cavallo

— **Torino**, 15 ottobre 1996.

Renzo Edles Sonia Stefano e **Valli** sono vicini con affetto a Barbara e figli per la perdita del caro

Dino Cavallo

— **Torino**, 14 ottobre 1996.

Piero, Gay e **Marco Roero**, partecipano al dolore della famiglia Cavallo.

La **Direzione** ed i **Dipendenti tutti** della **Cpc Italia s.p.a.** prendono viva parte al grave lutto che ha colpito Aldo Lanero - diligente della nostra - per la scomparsa del padre signor

Renato Lanero

— **Cinisello B.**, 14 ottobre 1996.

Il **Sindaco** ed il **Presidente** del **Consiglio Comunale** della **Città di Torino** partecipano con la moglie Luciana, i figli e quanti le vorranno bene, al grande dolore per l'improvvisa scomparsa di

Ugo Pecchioli
già consigliere comunale per due legislature
— **Torino**, 15 ottobre 1996.

Ha raggiunto il suo Gigi
Pasqualina Appendin ved. Comarino
anni 91

Lo annunciano le figlie **Lidia** e **Augusta**, il genero **Pierangelo Frola**, i nipoti **Edoardo**, **Giuliano**, **Marisa** e **Giuliana**. Un particolare ringraziamento al dott. Giancarlo Giuliani. Funerale oggi ore 11,45 parrocchia Lucento.
— **Torino**, 15 ottobre 1996.

Gianni e **Vanna Frola** partecipano al dolore.

La nipote **Elda** coi figli **Vittoria**, **Gianluca**, **Paolo** e famiglie ricordano affettuosamente la cara zia **GINA.**

E' mancato
Fidenzio Passeri

Ne danno il triste annuncio la moglie **Zaira**, i figli **Luigina**, **Marietta**, **Teresina**, **Riccardo** e rispettive famiglie. La presente è partecipazione e ringraziamento.
— **Torino**, 14 ottobre 1996.

Ci ha lasciati
Giovanni Pelletto (Gabri)
anni 82

Lo annunciano la nipote **Giuliana**, **Ada** e **Tino Viasco** con **Gladys** e **Piero**, cugini, parenti e amici tutti. Funerali in Torino giovedì 17 corr. alle ore 10 della Cappella dell'ospedale Maurizlano, indi la salma sarà tumulata nel cimitero di Carignano. Non fiori.
— **Torino**, 15 ottobre 1996.

Famiglia **Gozzi** addolorata partecipa.

La **Bocciofila Tesorina** partecipa al lutto del socio

Giovanni Pelletto

— **Torino**, 14 ottobre 1996.

Ada Donatello Faggiano partecipano commossi alla scomparsa dell'amico **GABRI.**

Cristianamente è mancata
Angela Paradiso nata Losito

L'annunciano i figli **Maria**, **Pietro**, don **Leo**, parenti tutti. Funerali oggi ore 14,30 parrocchia Nuova Collegiata, via Pio.
— **Rivoli**, 15 ottobre 1996.

Direttivo, insegnanti, Gruppo Majorettes Rivoiese, sono affettuosamente vicini al loro Presidente.

La nostra cara mamma
Giuseppina Rocco ved. Gentile
ci ha lasciati. Con infinito rimpianto lo annunciano i figli: **Luisa**, **Guglielmo**, **Mario**, **Nando**, **Giulia**, **Maria** con rispettive famiglie. Per espressa volontà dell'estinta non fiori ma opere di bene. Un sentito grazie ai medici e al personale del Reparto 3 B dell'Istituto Riposo Vecchiale e alla signora Quintina. Funerali domani ore 8,15 presso la Cappella dell'Istituto Riposo Vecchiaia. La presente è partecipazione e ringraziamento.
— **Torino**, 15 ottobre 1996.

Profondamente addolorati, partecipano la cognata **Giulietta**, il cognato **Giovanni**, nipoti.

E' mancato
Angelo Staricco
anni 95

Ne danno il triste annuncio i figli con le loro famiglie. Funerali mercoledì 16 ore 11,45 parr. San Bernardino.
— **Torino**, 14 ottobre 1996.

Elda, Alessandro, Lidia e **Ruggero** piangono addolorati lo zio **ANGELO.**

ORARIO ACCETTAZIONE NECROLOGIE ED ADESIONI
Sportelli PK. Salone LA STAMPA
Via Roma, 80
Lu/Ve ore 9-12,30; 14-18
Sabato 9-12,30
Sportelli PK.
Via Marenco, 32
Lu/Ve ore 8,30-21 (apertura continua)
Sabato ore 8,30-12,30; 14-21.
Domenica e festivi ore 18,30-21

Il mancato all'affetto dei suoi cari
enot. Adelio Gozzelino

Ne danno annuncio: la moglie **Serena Cuperlo**, i figli **Marco** e **Annamaria**, parenti tutti. I funerali avranno luogo mercoledì 16 ottobre alle ore 15,30 partendo dall'abitazione di via Cassinasco 7 per la parrocchia del Sacro Cuore.
— **Canelli**, 14 ottobre 1996.

E' mancata all'affetto dei suoi cari
Maria Teresa Comoglio in Solarino

Ne danno il triste annuncio: il marito **Carlo**, i figli **Carla** e **Giovanni** unitamente alle loro famiglie. Funerali mercoledì 16 ore 8,15 parrocchia Paradiso.
— **Torino**, 13 ottobre 1996.

Sergio, Rita Tonno e famiglia partecipano con profondo cordoglio al dolore di Carlo, Carla e Giovanni.

Claudio e famiglia ricordano commossi **MARIA TERESA.**

E' mancato all'affetto dei suoi cari
Savino Marascalchi
ex pastino
anni 81

Addolorati lo annunciano le figlie: **Luciana**, **Germana** con il genero **Armando**, parenti tutti. Funerali mercoledì 16 ottobre ore 10 parrocchia S. Maria Goretti.
— **Torino**, 14 ottobre 1996.

Con tanto amore hai cresciuto tutti noi. Sei il **NONNO** più buono del mondo. **Cristina**, **Dario**, **Sergio**, **Laura**. Ciao **NONNO Bis**, **Alessandra** e **Marco.**

Con il conforto della fede è mancata
Orsola Favaro ved. Porporato

Ne danno il doloroso annuncio la sorella **Teresa**, i figli **Michele** con la moglie **Rosanna** e **Maria** con il marito **Teresio Avataneo**, i nipoti **Pier Luigi**, **Gianni**, **Elisabetta** con il marito **Marcello**, **Marina** con il marito **Alberto** ed i figli **Pier Giorgio** e **Miriam**. I funerali si svolgeranno mercoledì 16 alle 11,45 nella parrocchia dei Beati Parroci, via Monte Cengio 8. La salma sarà tumulata nel cimitero di Pinerolo.
— **Torino**, 14 ottobre 1996.

Lidia ed **Emilio Chiara** e **Cristina** e **Domenico Sacco** con **Alessio** partecipano in preghiera al dolore.

E' mancato
Enrico Campli
anni 64

L'annunciano moglie, i figli **Bruno**, **Gianni** con la moglie **Giusi**, l'adorato nipote **Enrichetto**, sorelle, fratello, cognati, nipoti da Roma.
— **Torino**, 15 ottobre 1996.

Il mancato all'affetto dei suoi cari
Alfonso Pace

Ne danno il triste annuncio la moglie **Ermilia**, i figli **Bea** e **Giorgio** con **Elisa**, i fratelli, sorelle, cognati, nipoti, parenti e amici. Un ringraziamento particolare al professore Giuseppe Piccoli e al dottore Carlo Saracco. I funerali saranno luogo nella parrocchia Sacro Cuore di Maria, mercoledì 16 alle ore 8,15.
— **Torino**, 15 ottobre 1996.

(Continua a pag. 12)

La protesta dei parenti: il Presidente non fa abbastanza

Aids, gettano le urne dei morti nel parco della Casa Bianca

WASHINGTON
DAL NOSTRO CORRISPONDENTE

Alcune urne funerarie, contenenti ceneri di defunti per Aids, sono state gettate nel giardino della Casa Bianca da militanti di un gruppo gay e poliziotti a cavallo hanno dovuto intervenire per disperdere il raggruppamento. E' successo domenica, ai margini della grande manifestazione per combattere l'Aids svoltasi questo fine settimana sul Mall della capitale, dove decine di migliaia di pezzi di stoffa stesi in ricordo dei morti per Aids hanno creato una gigantesca coperta.

Bill Clinton, assieme alla moglie Hillary, aveva visitato la manifestazione in segno di solidarietà e lo stesso avevano fatto il vicepresidente Al Gore e la moglie Tipper. Ma il gesto non è stato considerato sufficiente da parte degli attivisti di Act Up, il più radicale dei gruppi che si battono per i diritti degli omosessuali. Act Up sostiene che Clinton non ha fatto abbastanza per combattere il flagello dell'Aids e lo accusa di colpevole indifferenza. Così domenica circa 300 militanti del gruppo hanno marciato dal Capitol Hill fino alla Casa Bianca al lento battito di tamburi.

Arrivati davanti alla residenza del Presidente, che in quelle ore era sulla costa pacifica per impegni elettorali, i manifestanti hanno cominciato a gettare oltre la balaustra alcune urne funerarie, che contenevano le ceneri dei loro cari morti per Aids.

Altri hanno affisso fotografie e immagini dei loro cari alla balaustra.

A un certo punto la polizia a cavallo ha deciso di intervenire per disperdere la manifestazione e alcuni manifestanti sono stati fermati. Tra questi Steven Hardway, di Oklahoma City, che aveva gettato nel giardino della Casa Bianca le ceneri del suo compagno morto di Aids. Ma Hardway è stato solo scortato a una certa distanza dalla Casa Bianca e poi rilasciato. Tra i manifestanti c'era anche Jeff Getty, un malato di Aids che, in via sperimentale, è stato sottoposto lo scorso dicembre a un trapianto di midollo osseo di babbuino.

«Un missile in più sparato all'Iraq - gridava Getty - e avremmo potuto ridurre le dimensioni della grande coperta. Dobbiamo lottare contro il Presidente per ottenere i soldi per pagare le medicine».

Nell'unica intervista mai rilasciata per parlare del suo stato di salute, Clinton ha dichiarato al «New York Times», che l'aveva sollecitata da tempo, di non avere mai avuto malattie veneree e di essersi sottoposto nel '90 a un test dell'Aids, che risultò negativo. Il test non è stato ripetuto, perché, ha spiegato il Presidente, «non appartengo ad alcuna categoria a rischio e non ho fatto nulla per cui possa nel frattempo essere diventato positivo».

Clinton ha definito il suo stato di salute attuale «molto buono», spiegando di essere in questi anni riuscito a sconfiggere i suoi tre principali disturbi: gli abbassamenti di voce, le allergie e l'eccesso di peso.

Clinton, che è alto un metro e 88 centimetri e pesa 97 chili a qualche etto, è riuscito recentemente a perdere circa 5 chili, controllando la propria dieta. L'unico disturbo del presidente è una leggera perdita di udito, dovuta forse alla caccia, che non gli permette di distinguere bene le parole che gli vengono urlate da lontano tra la folla.

Paolo Passarini

Parigi smantella la base dei 181 test nucleari

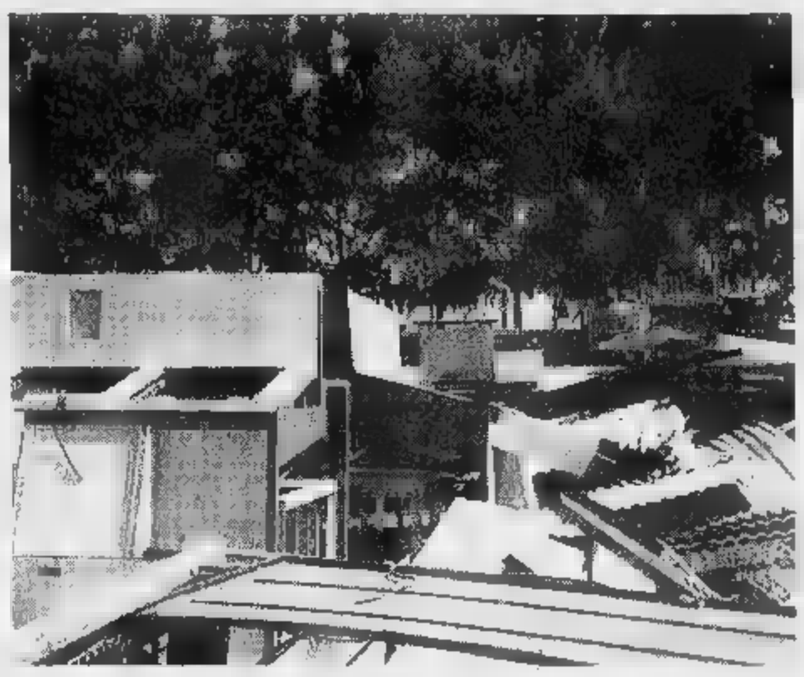

Nell'atollo di Mururoa il banco di comando dei test nucleari già stato smantellato

Chirac, operazione Eden

«Ad aprile Mururoa tornerà vergine»

PARIGI
DAL NOSTRO CORRISPONDENTE

Fra le troppe promesse del governo Juppé, almeno una sta per essere mantenuta: restituire a Mururoa la verginità. Dopo 181 test nucleari, l'atollo-fortezza da cui Chirac sfidò il mondo sino a inizio '96 dovrebbe ritrovare le sue paradisiache bellezze. Il generale Michel Boileau, che soprintende lo smantellamento delle infrastrutture militari, promette un sito «nature» entro aprile. Il minuscolo arcipelago delle Tuamotu - 800 miglia a Sud-Est di Tahiti - rientrerà dunque nell'anonimato dopo trentennale avventure atomica valsa alla Francia aspre critiche e seri incidenti diplomatici.

A dire il vero, tracce militari rimarranno come. Porto, scalo aereo e le residenze dei 30 legionari che per disinfestare uno spionaggio tardivo rimarranno sull'isola. In compenso, nulla resterà delle installazioni legate direttamente al centro nucleare.

Bulldozer, presse, macchine tritura-cemento... al lavoro da settimane per cancellare le vestigia dell'era atomica. Il cuore delle ultrasofisticate attrezzature elettroniche necessario per procedere in condizioni di sicurezza semitotale agli esperimenti e vagliarne i riscontri si trova già in Francia. I sistemi annessi li eredita invece - ma l'impiego sarà civile - la Polinesia francese. L'Australia si è, infine, assicurata le piattaforme mobili utilizzate i test: una, perlomeno, dovrebbe venire riciclata nelle settimane a venire per lo sfruttamento di giacimenti auriferi fluviali.

Disimpegno, ma abbandono. La sorveglianza radiologica verrà assicurata da controlli annui su alghe, pesci, sedimenti. Sonde automatiche misureranno inoltre la radioattività dell'atmosfera. Sinora, a parte una lievissima contaminazione denunciata nel gennaio scorso da rilevatori giapponesi, Mururoa e la vicina Fangataufa (egualmente sede di esplosioni nucleari transalpine) non hanno mai dato adito ad allarmi. Come riconoscono gli stessi studiosi neozelandesi - Wellington fu la prima capitale a criticare con l'interruzione chiracchiana della moratoria annunciata da Mitterrand quasi a fine mandato - l'ecosistema sottomarino è intatto.

Soddisfatta, almeno parzialmente, Greenpeace. Rassicurati i Paesi del Sud Pacifico. Paghi i militari, che si ritirano al grido «missione compiuta». Delusi, invece, quanti già sognavano veder fiorire il turismo. Non era stato Jacques Chirac in persona a invocare, fra il serio e il faceto, l'apertura di un Club Mediterranée? Ma costerebbe oltre 30 miliardi: Parigi preferisce non strafare.

Enrico Benedetto

Per finanziamenti illeciti (tre miliardi) dalla Compagnie Générale des Eaux

Scandalo sul pcf, l'incorruttibile

Concussione: incriminati Marchais e il successore

PARIGI
DAL NOSTRO CORRISPONDENTE

Ritorno di fiamma in prima pagina per il pensionato Georges Marchais. Ma l'ex segretario pcf - in sella tra il '72 e la fine '93 - avrebbe fatto volentieri a meno. Lungi dal costituire una resurrezione politica, la notizia che l'accomuna al successore Robert Hue arreca in effetti un colpo durissimo al partito comunista francese. Incriminati entrambi, rischiano cinque anni di carcere. Nel rinvio a giudizio comunicato loro per lettera ieri, il giudice parigino Laurence Vichnievsky li accusa di concussione. Avrebbero coperto finanziamenti illeciti per complessivi tre miliardi. «Donatore», la Compagnie Générale des Eaux, subentrata nel periodo '92-'94 a una settantina di Comuni rossi nella gestione - poi privatizzata - dell'acquedotto municipale. Attraverso uffici-studi e fatture fittizie, il partito avrebbe intascato una percentuale trascurabile sugli appalti.

> La «bomba» 24 ore dopo l'affermazione del partito nel seggio che fu di Tapie

Bizzarro, in ogni caso, che dopo un'istruttoria biennale non troppo frettolosa lo scandalo scoppi all'indomani dell'unica, significativa vittoria che il pcf vanti nel '96. Sbaragliando a sorpresa il ps e la stessa maggioranza di governo, il candidato comunista Roger Meï si è qualificato domenica in pole position per il ballottaggio nell'ex feudo marsigliese di Bernard Tapie davanti al Front National. E l'inattesa vitalità pcf - ultimo baluardo contro lo sbarco dell'estrema destra alla Camera - era al centro, ieri mattina, di analisi e commenti.

Eroe per 24 ore, il comunicativo estroverso Hue (lanciatosi nel difficile guado del post-comunismo rinunciare a falce e martello) si ritrova in una drammatica impasse. Dimettersi significa compromettere la transizione. Non farlo, prestare il fianco a critiche feroci e a una sicura perdita di credibilità non solo esterna.

Che numerose altre formazioni politiche, a partire dai socialisti, siano alle prese con analoghi problemi lo consola solo in parte. Con un segretario sotto processo, le virtuose crociate anti-corruttela pcf divengono un boomerang. E l'imbarazzato silenzio dei fraterni nemici Georges e Robert sulla bomba giudiziaria - «evento grave», «nostre finanze sono trasparenti» denunciavano a sera i comunisti - ben illustra il malessere. **[e. bn.]**

Pensate ad una nuova auto?

FIAT BRAVO, FIAT BRAVA.
Scegliete in grande.

USATO SUPERVALUTATO,
ACQUISTO SUPERVANTAGGIOSO.

Offerta valida fino al 31/10 per le vetture disponibili in rete, non cumulabile con altre iniziative in corso.

Se state pensando ad una nuova auto, fate la scelta giusta. Fiat Bravo e Fiat Brava hanno tutto quello che volete. Il design, i motori, i colori, gli allestimenti: tantissimi, per esaudire ogni vostro desiderio automobilistico. Oggi in più Concessionarie e Succursali Fiat hanno per voi una grande offerta: una supervalutazione della vostra auto usata davvero vantaggiosa. Venite a conoscere da vicino Fiat Bravo e Fiat Brava e partite alla guida di un grande successo.

FIAT PATTO CHIARO

FIAT BRAVA A PARTIRE DA LIRE 24.200.000 (Chiavi in mano)

FIAT

CONCESSIONARIE E SUCCURSALI FIAT DEL PIEMONTE, LIGURIA E VALLE D'AOSTA

Perugia: la pessima salute della madre pregiudica la psiche delle bambine

Ha l'Aids, perde le figlie

I giudici: necessario allontanarle

PERUGIA. E' malata di Aids, le hanno tolto le due figlie. E' una sentenza, quella dei giudici del tribunale per i minori di Perugia, destinata a far discutere: più per il principio che instaura che per [redacted] volontà dei protagonisti. All'origine dell'allontanamento delle due bambine - di otto e undici anni - ci sono le «cattive e irreversibili condizioni di salute» della donna, che ha 35 anni ed è malata di Aids, con «pesanti esperienze di droga e carcere». Così, i giudici perugini con un decreto hanno disposto il collocamento delle due bambine [redacted] casa di assistenza e il loro affidamento ai servizi sociali, per tutti gli «opportuni interventi di sostegno» e l'attuazione di un programma di incontri con [redacted] madre per [redacted] mantenimento di [redacted] «relazione affettiva significativa».

Il decreto del tribunale perugino è pubblicato sull'ultimo numero della Rassegna giuridica umbra che, in un commento, parla [redacted] una decisione finalizzata a evitare l'adozione e a salvare l'esistenza [redacted] un nucleo familiare. Nel documento viene riproposto il calvario di una famiglia composta da una madre consumata dalla droga, da due bambine e di un padre che vive ai margini della famiglia.

Secondo il Tribunale, le drammatiche condizioni ed esigenze sanitarie della donna condizionano, in primo luogo, l'esercizio del diritto delle ragazze (in particolare [redacted] quella che vive con la madre, mentre l'altra abita [redacted] un convitto) all'educazione e alle stesse attività ricreative proprie della loro età: [redacted] risultano compromesse la regolarità e proficuità della frequenza scolastica e la normale vita di relazione. La stessa salute psichica delle giovani pare vulnerata dalle proiezioni di angoscia di morte della madre, o dalle [redacted] «problematiche amicizie».

A occuparsi delle due bambine, che risiedono nel territorio [redacted] Or[redacted], è stata tutta la comunità. I giudici hanno chiesto la collaborazione, prima di adottare il provvedimento, del maresciallo dei carabinieri, del sindaco, del parroco. La donna - osserva il Tribunale - non solo per le precarie condizioni fisiche [redacted] anche per l'incapacità di elaborare la [redacted] sofferenze, esercita da potestà genitoria in funzione della [redacted] drammatica situazione esistenziale e non dell'interesse delle figlie, che pur ama, ma [redacted] rispettarne i fondamentali diritti».

Il Tribunale ha sottolineato che la donna, pur [redacted] provata, si è detta consapevole della necessità «dell'individuazione di un punto di riferimento stabile [redacted] adeguato per le bambine», entrambe a conoscenza della malattia della madre. E' stato quindi necessario trovare «la soluzione in concreto più idonea». La decisione è stata adottata anche perché le ragazze hanno manifestato il desiderio di prendere subito le distanze almeno fisiche da una situazione divenuta «troppo penosa». Il loro [redacted] purtroppo, non è isolato, l'Aids colpisce con sempre maggior frequenza: nei primi nove mesi del '95 i nuovi casi sono stati 3023.

«I giudici [redacted] avvalgono sempre [redacted] parere di esperti [redacted] problemi per i minori - osserva Antonio Bertini, segretario dell'Associazione italiana di psicologia - e io conosco [redacted]: [redacted] giudice ha dovuto porre una parola ferma per sistemare una situazione familiare collassata. Ha cercato di salvare il salvabile».

Mario Mariano

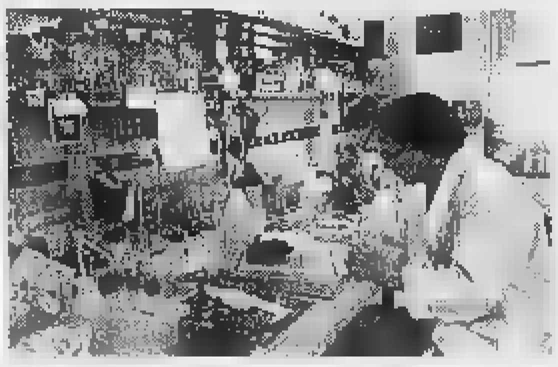

Un laboratorio [redacted] analisi per l'esecuzione del test Hiv. Negli ultimi tre [redacted] [redacted] in calo i numeri di casi

ULTIMI TRE MESI

Diminuiscono i contagi

ROMA. Nel terzo [redacted] del [redacted] stati notificati 1221 nuovi casi [redacted] Aids, 200 in [redacted] rispetto alla media dei trimestri precedenti. E' questo l'aggiornamento dei casi notificati [redacted] Aids resi noti dal Centro operativo Aids dell'Istituto superiore di sanità. Secondo il responsabile del Coa, Gianni Rezza, la «lieve» diminuzione [redacted] potrebbe essere dovuta ad [redacted] aumento del ritardo della notifica o ad un ritardo nella comparsa delle patologie indicative di Aids dovuto all'efficacia dei nuovi trattamenti antivirali ed alla maggiore profilassi per le maggiori infezioni. Le [redacted] colpite [redacted] nell'ordine la Lombardia, il Lazio e l'Emilia Romagna. [Ansa]

In cella anche ex funzionario che nel '94 denunciò mega-truffe all'Usl

Tangenti sugli acquisti sanitari Raffica di arresti a Palermo

PALERMO
DAL NOSTRO CORRISPONDENTE

«Sanitopoli». I carabinieri hanno chiamato così l'operazione che ieri a Palermo ha portato all'arresto di 18 «colletti bianchi» della sanità siciliana, amministratori di Usl, medici e fornitori di materiali e attrezzature per un giro d'affari illegale di centinaia di miliardi l'anno. Si parla di tangenti dal 3 al 10 per cento e di «omaggi» di lusso: gioielli, oggetti preziosi, biglietti aerei per viaggi esotici.

L'inchiesta [redacted] «Sanitopoli» - [redacted] possibile grazie alle confidenze di un imprenditore pentito, che ha confessato il suo coinvolgimento nello scandalo - ha rivelato molti nomi [redacted] insospettabili: ad essere ammanettata è stata anche una funzionaria della Regione, Concetta Cimino, 49 anni, laureata in giurisprudenza e analista in economia sanitaria, con un background di tutto rispetto. Due anni fa era stata incaricata dall'allora assessore Giuseppe Firrarello di eseguire un'indagine conoscitiva, conclusasi con [redacted] esposti per pesanti irregolarità. Subito dopo le fu assegnata [redacted] scorta nel timore di ritorsioni per le sue denunce e l'allora ministro della Sanità Raffaele Costa la nominò sua consulente. Divorziata, due figli, al momento dell'arresto Concetta Cimino ha detto [redacted] essere finita in una trappola, vittima di una vendetta.

Comunque, gli arresti [redacted] ieri hanno avuto l'effetto [redacted] un terremoto negli uffici dell'assessorato regionale della Sanità. Fra gli arrestati, ci [redacted] anche Domenico Garbo [redacted] Rosario Paci, ispettori regionali in pensione, che per anni hanno riveduto le bucce ad amministratori di Usl e ospedali. E agli arresti domiciliari è finito Renato Nafta, già presidente dell'Usl 59, da sempre indicato come un irreprensibile esponente della sanità siciliana. Tra i titolari di ditte [redacted]torie [redacted]stati, spiccano i nomi di Emilio Salemi della «Consulass», di Giuseppe e Vito Misuraca, soci della «Smea» [redacted] della «Tecnologie Medicali», di Ciro Calderone della «Ciemme». In prigione è finito anche Elio Palma, già componente del comitato di gestione dell'Usl 61, più volte candidato della dc.

Lo scandalo, però, non arriva inaspettato. Per accuse analoghe, sempre a Palermo, nel marzo di tre anni fa furono arrestate [redacted] persone, [redacted] in attesa di processo. Recentemente, i carabinieri dei Nas hanno calcolato che negli ultimi 10 anni, in tutta Italia, [redacted] servizio sanitario ha [redacted]bito danni per almeno 15 mila miliardi, proprio per attrezzature e materiali pagati assai più del costo effettivo e per forniture dichiarate indispensabili da direttori di cliniche universitarie o primari ospedalieri, forniture [redacted] cui invece si sarebbe potuto fare a meno. Ma le malversazioni hanno riguardato anche attrezzature «affidate» dalle Ca[redacted] agli ospedali senza le gare di appalto che avrebbero impedito le bustarelle. In molti casi, come nel capitolo di ieri di «Sanitopoli», si è andati avanti con il bluff delle procedure d'urgenza, che hanno eluso i controlli. [a. r.]

Dura reazione all'articolo sul morbo di Parkinson: le diagnosi non le fanno i giornali

Oggi il Papa lascia l'ospedale

Ma i medici lo ammoniscono: niente superlavoro

CITTA' DEL VATICANO. Fine della degenza per Giovanni Paolo II: oggi il Pontefice lascia il Policlinico Gemelli, il suo «Vaticano numero tre» - come l'ha scherzosamente definito domenica - e tornerà [redacted] Palazzi Pontifici. Stamattina verranno tolti i 10 punti di sutura applicati durante l'operazione di appendicectomia, e dopo un ultimo controllo il Pontefice sarà libero [redacted] tornare a casa.

Può tornare [redacted] casa, ma in libertà vigilata. I medici continuano a raccomandargli di rallentare il ritmo dell'attività, e l'hanno messo anche [redacted] iscritto: trascorrerà un «periodo di convalescenza e di riposo secondo prescrizione medica». Il decorso continua regolarmente, e [redacted] Pontefice [redacted] tornando con gradualità alle attività normali.

Ha [redacted] reazioni irritate l'articolo del New York Times di ie[redacted] sulla possibilità che [redacted] Papa soffra di una forma [redacted] morbo di Parkinson, anche se non conteneva niente di nuovo rispetto a quanto già scritto da molti giornali nelle passate settimane. Il cardinale Lustiger, arcivescovo di Parigi, ha definito [redacted] indecenti» le speculazioni sullo stato [redacted] salute del Papa e ha respinto l'abitudine al «sospetto»: Giovanni Paolo II, ha detto, ha [redacted] «mentalità [redacted] operaio al quale è stato dato un lavoro». Più dura [redacted] reazione dal Gemelli: «Le diagnosi non le fanno i giornali», commentano fonti [redacted] nosocomio. E fanno [redacted] che martedì Manni, il professore di anestesiologia che ha assistito il Papa [redacted] tutti i sei interventi subiti al Gemelli, aveva detto: «Ritengo che possa continuare a lungo la sua missione perché l'eventuale tremore [redacted] ha nulla [redacted] che vedere [redacted] le capacità intellettive, e comunque il Parkinson [redacted] l'Alzheimer».

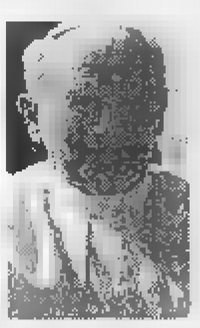

Oggi il Papa lascia il Policlinico Gemelli

«Purtroppo [redacted] colpa dei media - insistono le fonti del Gemelli - si continua a fare questa confusione, offendendo tra l'altro chi soffre di questi tremori, e in Italia sono 70 mila persone. Sembra esistere una [redacted] preconcetta, per la quale il Pontefice deve comunque stare male ed è questa una telenovela della quale non si vede la fine».

Secondo quanto si è appreso, du[redacted] [redacted] degenza al Gemelli il Papa [redacted] è stato visitato da alcun [redacted]logo. Dunque gli specialisti ai quali [redacted] fatto [redacted] Crucitti martedì non sarebbero medici dell'Univer[redacted] Cattolica. Lo [redacted] Manni ha ripetuto che «il [redacted] dell'arto superiore non ha interferito con l'anestesia o con l'intervento subito dal Papa». [m. tos.]

(Segue da pagina 10)

Ha concluso la sua vita terrena e riposa nel Cimitero di Alessandria

Alfredo Stradella

A funerali avvenuti lo ricordano con profondo affetto la moglie **Claudia**, i figli **Paola** con **Oda**, **Francesco** e **Andrea**; **Roberto** con **Gloria**. Un grazie particolare a tutte le perso[redacted] lo hanno seguito ed assistito in questi anni. [redacted] Messa di trigesima sarà celebrata il 8 novembre alle 18,30 n. lla parrocchia [redacted] S. Secondo.
— **Torino**, 15 ottobre [redacted].

Gianandrea e **Giorgina Carabelli** con [redacted] e **Giovanna** sono vicini a Roberto ed alla sua famiglia per la perdita del **PAPA'**.

Mario e **Rosanna Carabelli** con **Stefano**, **Patrizia**, **Emanuele**, **Riccardo** sono vicini con molto affetto a Roberto [redacted] alla sua famiglia.

Adriana, **Mario** affettuosamente partecipi.

Giorgio e **Liana** [redacted] affettuosamente vicini a Roberto e Gloria.

Gruppo Cooper partecipa al dolore di Paola, Roberto e famiglia Stradella
Rosemary Bryan
Giuliana Lorenzini
Francesca Meazio
Maura Manini
Enrica Bonello
Caterina Zerbini.

Lorenzo e **Luisella Almerilo**, con **Francesco**, sono affettuosamente vicini a Roberto e Gloria

Piero e **Maria** [redacted] e figli [redacted] con affetto a Roberto e famiglia per la morte del padre

[redacted]
-- **Torino**, 15 ottobre 1996.

Alberto Boursier e [redacted] partecipano al dolore.

Roly Scassa, **Annamaria Garoni**, **Enrico** e **Franca Prever** con i loro figli sono vicini a Roberto

Rino ed **Eugenia** con affetto ricorderanno **ALFREDO** amico carissimo.

Carla, **Pietro** ed **Alessandra**, **Marinella** e **Luciano**, **Sabina** sono affettuosamente vicini alla zia Claudia.

Franca [redacted] **Monica** e **Alberto**, **Tere** e **Al**[redacted], **Giovanni** e **Giusi**, abbracciano affettuosamente Roby e Gloria.

Improvvisamente è mancato all'affetto dei suoi cari

[redacted]

anni 75

L'annunciano la moglie **Pasquina**, la figlia **Ornella** con **Marco** e l'adorata **Marcella**, sorelle, cognati, consuoceri, nipoti e parenti tutti. I funerali avranno luogo in Torino giovedì 17 corr. alle [redacted] 9,45 dall'Ospedale Mauriziano ed in parrocchia S. Gioacchino alle ore 10, indi la salma proseguirà per Casello. Il presente è partecipazione e ringraziamento.
— **Torino**, 14 ottobre 1996.

[redacted]

1993 [redacted]

Carlo Pregno

Ricordandoti [redacted] [redacted] e Claudia.

1993 [redacted]

cav. Giuliano Musso

[redacted] nel nostro cuore. S. Messa mercoledì 16 ottobre ore 18,15 parrocchia S. Anna.

[redacted] 1996

[redacted]. Francesco Coccia

Ricordandoti. Giò, Laura, [redacted]

ORARIO ACCETTAZIONE
[redacted]
[redacted]lli PK. Salone LA STAMPA
Via Roma, 80 - Lu/Ve ore 9-12,30; 14-18
Sabato 9-12,30
Sportelli PK. Via Marenco, 32
Lu/Ve ore 8,30-21 (apertura continua)
Sab. 8,30-12,30; 14-21. Dom. e fest. 18,30-21

BOX AUTO A RATE

A NICHELINO
nel complesso Residenziale Debouchè
(Via XXV Aprile, Via Cacciatori, Largo delle Alpi)
una opportunità da non perdere:
BOX AUTO SINGOLI E DOPPI
in vendita con la formula [redacted] "RISCATTO".
Ne diverrete proprietari con un pagamento rateizzato
in quote mensili (fino a 60!).

ESEMPIO DI PAGAMENTO
27.000.000 : 60 rate = 450.000 Lire [redacted] mese

Per informazioni rivolgersi all'ufficio vendite di
NICHELINO
LARGO DELLE ALPI, 3B - TEL. 011/62 72 233

REALIZZAZIONE
IMPRESAROSSO
Impresa Costruzioni Rosso Geom. Francesco & Figli SpA

SPAI IMMOBILI
Piazza Carlo Emanuele II, 19 - Torino
Tel. (011) 81 27 177

ramello
LE PELLICCE
TORINO - via S. Tommaso, 18 ang. via Bertola
Avverte la sua Spettabile Clientela che
CHIUDE
e
LIQUIDA
TUTTA LA COLLEZIONE FINO
al 31 dicembre 1996
ramello
LE PELLICCE
TORINO - via S. Tommaso, 18 ang. via Bertola
EFF. COM. LEGGE 80

Condannato all'ergastolo per il delitto Martirano del '58 e poi graziato: «I servizi segreti dietro l'omicidio»

I TRE **PROTAGONISTI**

MARIA MARTIRANO. Fu strangolata nel appartamento a Roma, in via Monaci 21, la notte tra il 10 e l'11 settembre del . Aveva 49 anni e da tempo era solita barricarsi in casa per tenere lontane le paure che l'assillavano. E' probabile che abbia aperto la porta all'assassino. Nata in provincia di Lecce, si era trasferita a Roma nel 1916. Conobbe il geometra Fenaroli durante un soggiorno a Milano nel '35 e lo sposò l'anno seguente.

FENAROLI. Geometra, al tempo del delitto aveva cinquant'anni. Dopo il fallimento della «Fenarolimpresa», di cui presidente, venne a trovarsi in situazione finanziaria disastrosa. Fu condannato all'ergastolo per avere ordito delitto al fine di intascare i duecento milioni di assicurazione sulla vita della moglie. Morì di tumore in una clinica milanese il settembre 1975, assistito dalla seconda moglie.

GHIANI. Milanese, di mestiere elettrotecnico, anni nel 1958, secondo l'accusa la sera del 10 settembre prese l'aereo per Roma, strangolò Maria Martirano e tornò subito a Milano in treno o in auto. Il mattino dopo si presentò regolarmente al lavoro alle 8,30. Il geometra Fenaroli gli avrebbe promesso il compenso di un milione. A tradire Ghiani furono i gioielli della vittima, trovati sul tavolo del suo laboratorio.

Ghiani, ritorno al passato «Riaprite il mio processo»

MILANO. Escono, escano. Gli scheletri crollan giù dagli armadi della Repubblica; basta schiudere un'anta che ti rovinano addosso. Le rivelazioni e i colpi di scena si accavallano. Mai sicure, le verità. Ecco ora Raoul Ghiani: ieri ha chiesto alla procura di Roma di riaprire il suo caso, di fare indagini: vuole essere riabilitato, vuole che almeno ora venga riconosciuta la sua innocenza. Si sente «vittima di una gravissima e complessa calunnia». Dice: «Se la polizia vuole tornare ad indagare troverà nuovi elementi.C'è stato un raggiro ai miei danni, ne sono sicuro. Non so per conto di chi. Lo scopriranno».

Un processo che fu una passione collettiva. Ghiani era accusato di avere strangolato una donna nella cucina di sua in via Monaci 21 a Roma. Ghiani un elettrotecnico, stava a Milano, 28 anni. Un uomo alto dal volto strano, come appuntito, con due occhi piccoli e dai capelli lucidi di brillantina. Piaceva e inspettiva insieme: divise l'Italia in innocentisti e colpevolisti. Era incensurato.

Disse l'accusa: il 10 settembre '58 Ghiani alle sei e mezzo del pomeriggio dalla fabbrica dove lavora, sale sull'auto del geometra Giovanni Fenaroli ritenuto il mandante, e fa in tempo a prendere alla Malpensa l'aereo per Roma. A pochi minuti dalla mezzanotte si infila i guanti come un killer di film e stronca la vita della moglie del Fenaroli, Maria Martirano. Il Fenaroli, un geometra con un'impresa edile in pessime acque, sperava di cavarsela intascando il premio dell'assicurazione per la morte della moglie, milioni. Prove decisive non vennero mai trovate, ma Ghiani fu dannato all'ergastolo. Il presidente Pertini gli concesse la grazia nell'64. Anche Fenaroli becco l'ergastolo.

Quali carte gioca ora Ghiani a favore della sua innocenza? L'anno scorso è venuta fuori la versione che del delitto un ex agente del Sifar (i servizi segreti d'allora), il tenente colonnello in pensione Enrico De Grossi. L'ha raccontata il giornalista Antonio Padellaro un bel libro, «Non aprite agli assassini» (Baldini-&Castoldi). Una storia ben diversa. Fenaroli era impicciatissimo con il sottobosco democristiano e governativo da cui spillava appalti. Ed era amico di un potente sottosegretario: nel suo ufficio Fenaroli riuscì a mettere le mani su documenti tali da distruggere l'allora presidente della Repubblica Giovanni Gronchi: carte che parlavano dei finanziamenti che l'Eni di Enrico Mattei aveva dato e dava proprio a lui, al presidente Gronchi. Furono quei denari a costruirgli la carriera politica, in cambio dell'appoggio alla politica estera dell'Eni stesso, così aperto ai Paesi arabi e al blocco comunista. E i finanziamenti passavano attraverso l'Italcasse, una finanziaria legata a doppio filo alla dc.

Fenaroli, con il tabulatobomba, ricattava Gronchi, Italcasse, Eni. Ebbe milioni, diversi miliardi d'oggi. Ci fu un secondo tentativo di ricatto, questa volta da parte della moglie, Maria Martirano. Ma il gioco riuscì più. L'ex agente segreto De Grossi, che oggi ha 83 anni, non ha dubbi: «Gronchi - dice al telefono da Pergine in Valsugana - chiede aiuto al generale De Lorenzo, capo del Sifar, che lo toglie d'imbarazzo. Poi Gronchi si sdebita promuovendo De Lorenzo generale di Corpo d'armata con decreto "ad personam"». Ha prove. De Grossi, per queste sue affermazioni? L'anno scorso la giornalista Milella di «Chi l'ha visto?» è stata querelata dal figlio di De Lorenzo e ha smentito tutto in tv. «Non ho prove documentali, tutto combacia. E lo ripeto quest'altra settimana a Sandro Curzi nella sua trasmissione Raiuno».

De Grossi è attaccato fin d'ora: «Questo signore non sa nulla», dice Giorgio Pisanò, giornalista, storico ed ex senatore msi, che nel «Gente» e nel '68 su «Candido» scrisse su questo caso inchieste per decine di articoli. «De Lorenzo, Gronchi, l'Eni, i servizi segreti non c'entrano niente - afferma sicuro Pisano -. I servizi da non : l'ho capito bene negli anni da parlamentare. Sono soltanto bande al servizio di questo o quel potente». Qual è allora la sua verità? «Si trattò di un colossale inghippo della questura e della magistratura romane a favore dell'Italcasse».

Tanto potente era quest'Italcasse? «Finanziava la dc con un bel marchingegno: agganciava imprese sull'orlo del fallimento e prestava loro soldi facendo però firmare impegni per importi molto più alti. La differenza andava alla dc.. Ho sempre creduto Ghiani innocente. Troppo le forzature dell'accusa. La notte del delitto Ghiani stava a casa sua: l'hanno confermato in tanti, ma furono terrorizzati, costretti a rimangiarsi le testimonianze. E poi, che strana la detenzione di Ghiani: trasferito a Pianosa, godeva di una singolare semilibertà: si costruì una capanna sulla riva del mare, viveva lì, e s'installò pure un telefono; e organizzava l'arrivo di prostitute per il penitenziario e un giorno un ergastolano accoltellò per gelosia il direttore del carcere: semplice rivolta, fu detto. Strana anche la grazia che gli concesse Pertini: bisognerebbe leggerle, le motivazioni. Tutte prove che a Ghiani erano riservate attenzioni particolarissime». Dice Padellaro, l'autore di «Non aprite agli assassini»: «Impressionanti, le analogie fra l'Italia di ieri e l'Italia di oggi. Per questo ho scritto il libro. Non so se con Ghiani e Fenaroli c'entra il Sifar, ma non mi meraviglierei perché i rapporti di Fenaroli con quei mondi sembrano certi». Storie da Tangentopoli «ante litteram».

Guido Vergani

Claudio Altarocca

«Sono stato vittima di un raggiro Non so chi l'ordinò»

La scena del delitto. In alto, un processo a Ghiani

Processo in tv

Curzi: versione credibile

ROMA. Raoul Ghiani (presunto killer), Maria Martirano (la vittima) Giovanni Fenaroli (marito della vittima e presunto mandante) avranno il volto di attori. La loro storia appassionò l'Italia alla fine degli Anni Cinquanta e la divise tra colpevolisti e innocentisti: ora il pubblico televisivo potrà seguire la ricostruzione proposta dal programma «I grandi processi», cui seguiranno interviste e dibattito in studio (venerdì 25 ottobre, alle 20,30 su Raiuno). «Poi, forse, il caso tornerà in aula per la revisione del processo», dice Sandro Curzi, ideatore e conduttore del programma.

Raoul Ghiani è stato graziato dodici anni fa. Curzi, perché oggi si torna a parlare di quel delitto?

«Ho saputo che gli avvocati volevano riaprire il caso e mi messo in contatto con Ghiani. Gli ho fatto una lunga intervista che manderemo in onda al termine della fiction».

Perché hanno atteso così tanto?

«Lui avrebbe voluto farlo appena ricevuta la grazia, soltanto perché riconoscessero la sua estraneità ai fatti, ma i legali pensavano che il caso sarebbe stato riaperto d'ufficio con l'uscita del libro di Antonio Padellaro. E invece non accadde».

Che cosa le ha detto Ghiani?

«Ha ribadito la sua innocenza in modo molto convincente. Mi ha detto di aver firmato i verbali di interrogatorio senza neanche leggerli, convinto che così avrebbe accelerato la propria scarcerazione. L'indagine durò diciassette mesi, quando ormai sembrava che lui non c'entrasse niente, sul tavolo del suo laboratorio furono trovati i gioielli della vittima».

Nessuno si stupì?

«Io allora ero a *Paese Sera*. Qualche collega ipotizzò il coinvolgimento dei servizi segreti. Mi parvero dietrologi, ma oggi ragioniamo in modo diverso».

Come si arrivò a Ghiani?

«Fu il primo pentito d'Italia a fare il suo nome: il ragionier Sacchi, collaboratore di Fenaroli. Raccontò che quel ragazzo di 19 anni, un po' semplicione, era stato assoldato come killer. Tutto filava, tutto faceva credere che si trattasse del classico delitto commissionato dal marito per incassare l'assicurazione sulla vita del coniuge. In realtà mancavano le prove, perché probabilmente c'entrava lo scandalo "Italcasse"».

In studio ci saranno altri protagonisti della vicenda?

«Lo spirito del programma è quello di far seguire ai film l'intervento dei personaggi in vita che furono testimoni o rimasero coinvolti nei delitti, intervistandoli e facendoli in trasmissione. Per il delitto Martirano abbiamo ancora qualche contatto da definire, ma non anticipiamo tutto».

(s. man.)

L'uomo che divise l'Italia: inteneriva per la sua aria da eterno bamboccione

Con lui in trincea un esercito di donne

PER l'esercito degli innocentisti, quello di Raoul Ghiani erano mani grandi, forti, da lavoratore e la faccia era da «bravo ragazzo» e i modi tanto impacciati da rivelare, non un'indole criminale, ma una forte propensione al mammismo, uno stare attaccato alle gonne di Clotilde Gualteri, la madre appunto che divideva con lui, mai ventisettenne, un appartamentino a Porta Genova, in un quartiere della Milano piccolo borghese ai bordi, allora, della periferia.

Per i colpevolisti, quelle mani erano da assassino, da strangolatore su commissione, come sentenziarono per tre volte i giudici, o quel viso, un po' molle, aveva la freddezza del sicario e l'impaccio, le timidezze erano una recita.

Innocentisti e colpevolisti dell'ultimo caso giudiziario che davvero divise verticalmente l'opinione pubblica si batterono anche sul piano assai letterario delle apparenze fisiche, dello psicologismo. Nessuno si scaldò tanto per Fenaroli, il mandante: non ispirava simpatia. Ma l'esperto in congegni bancari, l'elettrotecnico Ghiani, un po' per la prestanza, un po' per quell'aria eternamente da bamboccione, intenerì le donne, le mamme e le fidanzate che avevano da poco mollato l'osso dello scandalo Montesi.

Nel partito degli innocentisti non militavano solo le donne. Si schierata a favore di Ghiani larga fetta della stampa dall'ormai fascistico «Candido», al settimanale «Gente», al quotidiano del pci, «l'Unità». Fu allora che i giornali inventarono le controinchieste.

Il Paese entrato nella stagione del miracolo economico: italiani mille avevano il televisore; otto cento l'automobile; era diminuito del 65 per cento il consumo di polenta e fagioli, mentre era raddoppiato quello della carne; il triangolo industriale stava scoprendo la «settimana corta» e il week end.

Ma erano ancora pochi quelli che se passavano discretamente, pochissimi quelli che potevano godersi, se non la «dolce vita» (in quel 1958, si spogliò Aichè Nana), il semplice, embrionale benessere. Era ancora un'Italia di esistenze tirate con i denti e un gialto di vita vissuta, così fosco, irto di indizi e di controprove un bel tema da osteria e di chiacchiere da tinello, un buon antidoto contro la noia di serate che, per gli uomini, erano orfane del rito di una capatina a casino: il delitto Fenaroli è del 10 settembre, dieci giorni prima dei sigilli alle «maisons».

Oltretutto quello era un giallo moderno, in linea una società che si lasciava alle spalle il mondo contadino. Moderno perché, secondo l'accusa, tutto all'insegna di una velocissima auto (un mito di quegli anni, la Giulietta TI). un Milano-Roma dalla Malpensa un «wagon-lit» per tornare nella notte, un «wagon-lit» nella tradizione di Agatha Christie.

Per oltre due anni, il caso tenne monopolisticamente il proscenio della cronaca di quell'Italia che pure aveva seppellito un Papa, Pio XII, era stata affascinata da Giovanni XXIII, si era schierata per Giovan Battista Meneghini che Maria Callas aveva fatto becco con Onassis. Il 2 aprile 1961, il «feuilleton noir» approdò nell'aula della corte d'assise di Roma, in un clima da opposte tifoserie allo stadio. Due mesi di udienze al calor bianco e, all'alba dell'1 giugno, la sentenza, attesa da migliaia persone che affollavano il Palazzaccio e piazza Cavour: ergastolo. Ma innocentisti e colpevolisti non mollarono le rispettive trincee. Una storia infinita che ora si riaccende.

Guido Vergani

EMERGENZA

Ultimatum a Napolitano mentre aumenta il ritmo degli sbarchi. Scontri tra immigrati e carabinieri

Lampedusa sciopera contro i clandestini

Il sindaco: «Se il governo non agisce, l'isola si fermerà»

Sbarco di immigrati clandestini a Lampedusa

I traghettatori usano i pescherecci per mimetizzarsi tra le imbarcazioni che solcano il Canale di Sicilia

PALERMO

PER protestare contro i continui sbarchi di immigrati clandestini a Lampedusa ci si prepara allo sciopero generale. Il sindaco Salvatore Martello, progressista, ha lanciato un ultimatum al governo: «si mette fine a questa invasione oppure la prossima settimana tutta l'isola si fermerà. Gli ultimi due sbarchi sono avvenuti ieri all'alba. Guardia di finanza, guardia costiera e carabinieri hanno intercettato 70 tunisini approdati dopo una navigazione difficile dal mare gonfiato dallo scirocco. Il comandante e l'unico marinaio di uno dei due motopescherecci utilizzati per la traversata tra il porto tunisino di Sfax e Lampedusa sono stati arrestati, mentre il battello, il «Mohammed Hassin», è stato sequestrato. Ma mentre venivano raccolti per essere imbarcati sul traghetto in partenza per Porto Empedocle ed essere poi affidati alla questura di Agrigento, i 70 (senza documenti, contratti di lavoro e permesso di soggiorno) hanno tentato di aggredire una camionetta dei carabinieri. In soccorso dei militari sono intervenuti alcuni lampedusani e agenti della guardia di finanza. Bilancio degli scontri: due carabinieri contusi.

Dei 70 sbarcati ieri, rintracciati poco dopo che avevano raggiunto a nuoto la costa, 40 erano stati stipati per oltre 15 ore sul «Mohammed Hassin», poi avvistato in prossimità Lampedusa da una delle navi della Marina militare in perlustrazione nella zona. Gli altri, invece, si erano tuffati in mare un altro peschereccio, il cui equipaggio è sfuggito ai controlli lasciando velocemente le acque italiane. La Guardia di finanza parla di «incisiva ed efficace azione di coordinamento aeronavale e terrestre che negli ultimi giorni ha respinto ben 150 cittadini extracomunitari».

In realtà gli sbarchi di clandestini a Lampedusa, sempre frequenti e tutti fra la tarda notte e l'alba, si sono intensificati. Solo sabato sono arrivati clandestini e domenica 143, per lo più tunisini e marocchini, oltre a qualche algerino. Ma i traghettatori (che utilizzano motopescherecci per non dare nell'occhio fra le centinaia che pescano nel Canale di Sicilia) spesso trasportano anche extracomunitari dal Ghana, Costa d'Avorio, Egitto e Algeria. Sono oltre 1500 gli immigrati illegali che dall'inizio dell'anno stati sbarcati a Lampedusa. Soltanto pochi loro erano consapevoli di essere allo sbaraglio, esposti a rischio di essere scoperti appena arrivati a terra. In maggioranza, hanno creduto alle menzogne che venivano loro raccontate, a cominciare dal fatto che da Lampedusa possibile proseguire in treno fino all'Italia del Centro-Nord e al resto d'Europa.

Adesso, il clima a Lampedusa si sta surriscaldando. La scorsa settimana una bottiglia molotov è stata scagliata contro un camion dove dormivano alcuni clandestini che poco prima erano stati sbarcati da un battello tunisino. I lampedusani vogliono vivere di turismo e di pesca. Non vogliono i problemi creati dal continuo transito dei clandestini. «Sono come le cavallette», si è sfogato ieri un impiegato del municipio, da dove il sindaco Martello ha continuato a tempestare di fax, fonogrammi e telefonate la Regione, la prefettura, la questura, i comandi dei carabinieri e della Guardia di finanza, la Marina militare, oltre che i ministeri.

«Siamo stanchi di provvedimenti che si rivelano incapaci di stroncare questo fenomeno», si è sfogato Martello, prendendosela con il ministro dell'Interno Giorgio Napolitano. Il sindaco ha scritto Viminale: «Il prolungato silenzio del ministero ci preoccupa, perché dimostra il disinteresse del governo a risolvere un problema che sta assumendo per l'isola le proporzioni di dramma».

Antonio Ravidà

Spaccato sul caso del procuratore di Firenze, il Csm rinvia la decisione a giovedì

Superprocura, si ricomincia da tre

Convocati Borrelli e Tinebra, ma Vigna resta favorito

La proposta del rinvio è passata con una maggioranza risicata il ministro Flick decide di tacere «Non anticipo le mie valutazioni»

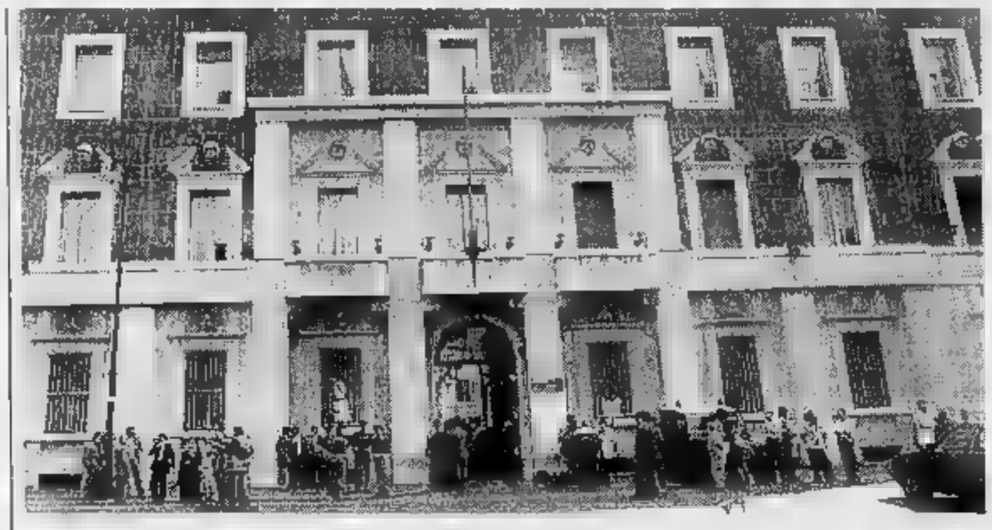

Il pentito Franco Di Carlo. A sin. il Palazzo dei Marescialli, sede del Csm. A destra il procuratore di Firenze Piero Luigi Vigna

DALLA REDAZIONE

Il «caso Vigna» - messo in chiosta per sue esternazioni all'epoca della vicenda Brusca - spacca i giudici del Consiglio superiore della magistratura e ritarda, se non mette in discussione, designazione del procuratore di Firenze a capo della procura zionale antimafia. La quinta commissione del Csm - quella degli incarichi direttivi - ha infatti fatto ricorso ad un escamotage per prendere tempo ed evitare una spaccatura evidente nomi dei due più accreditati concorrenti alla poltrona: Piero Luigi Vigna e Francesco Saverio Borrelli.

La ieri è arrivata quasi sul punto di votare, pur di fronte alle indiscutibili «obiezioni» sulle «novità» cioè l'avvio dell'azione disciplinare nei confronti di Piero Luigi Vigna. E' stata una proposta dei consiglieri Francesco Siena (Magistratura democratica) e Italo Ghitti (Unicost), fare slittare tutto a giovedì.

In sostanza i due hanno proposto di convocare i tre concorrenti rimasti in lizza: Vigna, Borrelli Giovanni Tinebra, procuratore capo Caltanissetta. Dalle audizioni è stato escluso Bruno Siclari - attuale capo della «Superprocura» - con la motivazione che il candidato non dispone di una caratteristica fondamentale, cioè quella garantire la copertura dell'incarico per altri quattro anni. Siclari, infatti, è prossimo alla pensione.

La proposta è passata un voto risicato che la dice lunga sullo stato del dibattito interno al Csm: due favorevoli, contrario e tre astenuti. E' opinione diffusa, infatti, che la convocazione tre sia solo un escamotage per guadagnare tempo far che la diplomazia lavori per ricomporre le spaccature esistenti, che riguardano i due schieramenti contrapposti: da un lato i sostenitori di Vigna, dall'altro i supporter di Borrelli. Tinebra sembra quello tagliato fuori dai giochi: la commissione è orientata una maggioranza di tre voti per Vigna, due per Borrelli, uno per Tinebra. poi il plenum - in ogni caso - a dire l'ultima parola con voto assembleare.

L'inchiesta del procuratore generale della Cassazione su Vigna pare abbia modificato la maggioranza all'interno della commissione incarichi direttivi del Csm. Se passata - anche se in modo risicato - la proposta di Siena e Ghitti (sostenitori di Borrelli) ciò è dovuto in parte al clamore suscitato dall'iniziativa del procuratore generale Ferdinando Zucconi Galli Fonseca. Anche se sono in molti a far notare che l'apertura dell'azione disciplinare è arrivata quasi un mese fa, quando i giochi per la poltrona della «Superprocura» erano ancora lontani.

Ma il comunicato con cui la quinta commissione del Csm annuncia la convocazione per giovedì lascia intendere che difficilmente la «disavventura» di Vigna potrà avere influenza sulle scelte dello stesso organismo. Secondo i consiglieri, le audizioni sono state disposte «con riferimento esclusivo alle attitudini professionali specifiche richieste dalla legge per tale incarico». In sostanza, secondo i magistrati Csm, le audizioni non hanno nulla che fare con l'iniziativa disciplinare intrapresa nei confronti di Vigna. «La decisione presa - ammette un consigliere - ci più tempo per riflettere, anche se l'iniziativa del pg della Cassazione era già giudicata irrilevante dalla commissione nella precedente riunione ai fini della nomina Superprocura».

Previsioni? Il candidato più accreditato rimane Vigna. Il capo della procura di Firenza sembra essere in possesso di quelle «specifiche attitudini» richieste dalla legge per «trattato direttamente» decine processi sulla criminalità organizzata. Diverso è il profilo di Borrelli, meno «titolato» dal punto di vista delle inchieste sulle mafie. Chi lo sostiene fa però osservare che il magistrato offrirebbe fondamentali garanzie direzione della «saggia gestione» ufficio delicato quello di via Giulia e un'indiscutibile capacità coordinare i collaboratori.

Per quel che riguarda il «concerto» del ministro, cioè il gradimento per sottoporre al voto del «plenum» i concorrenti, quasi certo che il Guardasigilli lo concederà ad entrambi. Anche - intervistato dal Tg3 - Flick non ha voluto sbilanciarsi: «Non pare corretto anticipare valutazioni che dovrò dare in via Arenula».

IL CASO

LE ACCUSE

Di Carlo, veleni sulla Regione

«Il Presidente riciclò denaro del boss»

PALERMO L'ULTIMA rivelazione arriva come un siluro nei saloni ovattati di Palazzo D'Orleans e rischia di provocare una crisi senza precedenti. Dopo tirato in ballo Andreotti, Berlusconi e Dell'Utri, adesso il pentito Franco Di Carlo prende mira il presidente della Regione Siciliana, Giuseppe Provenzano, dichiarando che l'esponente Forza Italia negli Anni 80 avrebbe riciclato denaro per conto del superlatitante Bernardo Provenzano, detto Binnu, il padrino storico di Cosa nostra. Il nuovo collaboratore della giustizia, che per la attendibilità è stato definito «il nuovo Buscetta», ha raccontato ai magistrati di Palermo di aver saputo dai boss Totò Riina e Giovanni Brusca che Binnu Provenzano, dopo aver licenziato Pino Mandalari - il ragioniere delle cosche - si rivolse Giuseppe Provenzano, docente presso la facoltà di Economia e Commercio, affinché i suoi capitali fossero investiti in attività più redditizie. Carlo, generoso di dettagli, ha aggiunto anche che Riina e Brusca credevano alle capacità professionali del professor Provenzano, al punto da ironizzare sulla possibilità che il commercialista riuscisse a «quadruplicare i soldi 'zu Binnu». Il pentito spiega che il superboss avrebbe deciso di affidare i propri risparmi a Giuseppe Provenzano perché tra i due esisteva rapporto personale e racconta che, per occultare i beni di Cosa nostra, il professore avrebbe scelto come prestanome del padrino corleonese un ingegnere dell'Anas. Tornano così a galla i trascorsi giudiziari del presidente della Regione, lanciato elezioni dello scorso giugno come l'homo novus di Forza Italia in Sicilia.

presidente Provenzano ha definito un'infame menzogna, che getta un'ombra precisa sulla credibilità questo collaborante. I fatti furono chiariti da Giovanni Falcone, la cui memoria qualcuno si ostina a volere infangare». Nell'aprile del 1984, infatti, Giuseppe Provenzano fu arrestato da Giovanni Falcone con l'accusa di «aver occultato beni di provenienza delittuosa nella sua qualità di procuratore di Saveria Palazzolo», la moglie del boss Provenzano. Il docente, scarcerato dopo poche settimane, però a dimostrare che svolgeva correttamente le sue mansioni di consulente e l'inchiesta fu archiviata per insufficienza prove dall'allora giudice istruttore Giuseppe Lello.

Non contento, l'inarrestabile Di Carlo, come un fiume in piena, svela i retroscena di misteriosi delitti commessi Palermo tra gli Anni 70 e gli Anni 80. Come l'uccisione di Antonino Coniglio, il titolare di un'impresa di pompe funebri assassinato nel '76 da Leoluca Bagarella, Nino Madonia e Antonino Gioè solo perché diceva che «portasse jella». Il pentito racconta il sequestro di Franco Madonia, nipote del boss Monreale, don Peppino Garda, di quello di Graziella Mandalà, glie del costruttore Giuseppe Quartuccio, rapita negli Anni 70 a San Martino delle Scale. Nel primo caso, racconta Di Carlo, si trattò di un sequestro di mafia. Il rapimento Mandalà, invece, sarebbe stato opera di un gruppo di balordi. E Cosa nostra uccise tutti i responsabili del rapimento e liberò la donna.

Come un archivio vivente, infine, Di Carlo ricorda un episodio di molti anni fa: quando avrebbe visto con i propri occhi l'avvocato Angelo Bonfiglio abbracciare il boss agrigentino Carmelo Colletti sulla statale Palermo-Sciacca. Il pentito giura che Bonfiglio, vecchio leone della dc, era a quel tempo il presidente della Regione.

Sandra Rizza

Alla protezione civile scatta il codice 2 per peggioramento atteso su Piemonte e Lombardia

Un nubifragio mette ko la Calabria

Morti e feriti a Crotone, allarme rosso al Nord

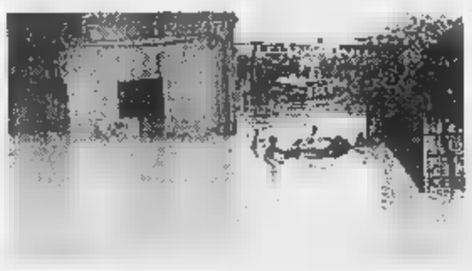

Un'immagine del nubifragio ieri si è abbattuto su Crotone, uccidendo giovane

ROMA. Mentre al Nord scatta di nuovo l'allarme rosso per le prossime 24 ore, in Calabria il maltempo prende in contropiede tutti, anche la protezione civile. Il nubifragio annunciato per stamani è arrivato improvviso ieri su Crotone e ha colpito città come un immenso maglio. Nel giro di poche ore, dalla prima mattinata al pomeriggio, la città è stata invasa dalle acque dell'Esaro e del Passovecchio che, come in un'immensa tenaglia, hanno stretto vasti pezzi di abitato. Il bilancio è di un morto e 31 feriti. La vittima è un giovane dell'apparente età di 25-30 anni che è stato travolto dalle acque ed è annegato. ha trovato una pattuglia di vigili urbani aggrappato a una colonnina del semaforo.

Ma c'è il timore che il bilancio possa essere più alto perché molte persone hanno detto di aver visto la forza delle acque trascinare, come gusci vuoti, automobili, sbattendole contro i muri e gli argini del fiume ormai inutili dalla pioggia. I vigili del fuoco, anche la protezione civile, le forze dell'ordine e la guardia costiera hanno lavorato per ore continuando a farlo per tutta la notte per fronteggiare questa che è la seconda ondata di maltempo che flagella Crotone nel giro pochi giorni.

E la prima aveva messo in ginocchio la città, questa rischia di infliggerle ferite da cui potrebbe non riprendersi più. Soprattutto quel polo industriale unico della regione che già taglia l'occupazione e che faraoniche quanto improbabili riconversioni hanno eletto come monumento alla miopia della classe politica al cinismo di quella finanziaria. Da ieri mattina Crotone un mare di fango. Solo ieri sera è stata riaperta la statale 106 Ionica che era stata chiusa in mattinata isolando la città. Crotone, per molte ore, è stata raggiungibile solo attraverso una strada che, passando per zone praticamente disabitate, sbuca in una delle zone di recente e selvaggia urbanizzazione.

Ieri è concluso anche lo sconcertante calvario del viadotto che collegava Crotone alla statale 106 in direzione Nord. Nei giorni scorsi, un primo nubifragio aveva lesionato il cavalcavia, rendendolo impraticabile. Ieri acqua e fango lo hanno spazzato letteralmente via ed ora si aprirà la corsa alla ricerca delle responsabilità per capire un viadotto di relativamente recente costruzione costato fior di quattrini potuto crollare così. L'unità di crisi che il prefetto di Crotone, Paolo Calvo, aveva costituito nei giorni scorsi, ha lavorato ininterrottamente per fronteggiare un'emergenza che è già dramma.

Incalcolabili i danni soprattutto in agricoltura, nel periodo più delicato per traina nte della zona, quello della viticoltura così come per l'allevamento, con decine e decine di capi annegati per la melma che ha invaso le stalle. Per non parlare dei danni alle abitazioni, molte delle quali, stando ai primi accertamenti, hanno subito gravi lesioni statiche. I natanti dei vigili del fuoco e gli elicotteri dei carabinieri, polizia e guardia costiera hanno portato a decine di persone che hanno trovato scampo alla furia delle acque sui tetti delle case e quelli dei capannoni industriali.

Ma se la Calabria conta i danni, il Piemonte vive ore di angoscia. Torna infatti a farsi pesante la situazione meteorologica nella regione: il servizio meteoidrografico ha comunicato che per le prossime 36 ore sarà in vigore il «codice 2», ovvero il codice di attenzione sulle delle pianure meridionali, del Monferrato meridionale, dalla Langhe, delle Alpi Cozie, Marittime e Liguri. Le previsioni meteorologiche segnalano possibilità di precipitazioni di forte o moderata intensità tali, que, da poter provocare fenomeni dissesto idrogeologico. Proprio in previsione di forti piogge per le prossime ore, nel Cuneese - la zona più colpita dai nubifra- la settimane - sono stati posti in stato allerta g 135 comuni. **[d. min.]**

L'uomo, di origini milanesi, è stato di nuovo interrogato

Giallo di Asti, nel mirino l'auto di un professore

ASTI. Lorena Veronese, ragazza di 22 anni trovata strangolata giovedì in un bosco alla periferia di Asti è stata sepolta ieri in una bara bianca. La famiglia ha voluto rispettare l'incredibile presagio che la ragazza aveva avuto pochi giorni prima della morte. Nel banco accanto al feretro sorella, la madre, il convivente quest'ultima. E' lui ad aver visto per l'ultima volta Lorena viva quando l'ha accompagnata a un appuntamento con un misterioso datore di lavoro, che aveva risposto all'inserzione su un settimanale.

indagini si concentrare ieri sulla frazione di Sessant, un pugno di case, poche centinaia di abitanti, dove ha detto di abitare il «professore milanese» che ha fissato l'appuntamento rivelatosi una trappola mortale. A Sessant un professore di origine milanese c'è davvero. E' un quarantenne, Tullio Tentori e vive con il fratello Silvio una signorina, Elisa Pernice, di 82 anni. I tre, che negano ogni coinvolgimento nella vicenda, sono nuovamente interrogati ieri procura, per una precedente denuncia per circond'incapace. La loro automobile è stata sequestrata. Gli inquirenti seguono però anche altre piste. **[s. mir.]**

IL CASO

I CONSIGLI PER GLI ACQUISTI

«I divi Mediaset cedono i diritti di immagine agli sponsor»

A destra: Mike Bongiorno, insuperato re delle telepromozioni

Paolo Bonolis: ci paghino come conduttori e venditori

Rosanna Lambertucci star delle telepromozioni finita sotto inchiesta

«Ecco il supermarket della tv»

Così funzionano le «telepromozioni»

ROMA L'ALBA della pubblicità sul piccolo schermo ha un [illegible] che tutti conoscono, «Carosello», ed [illegible] colorata da una luce bonaria e casereccia che con gli spot, [illegible] telepromozioni, le televendite e le pubblicità occulte di cui tanto [illegible] parla nelle cronache di questi giorni, [illegible] ha proprio niente a che vedere. All'epoca, quando i «consigli per gli acquisti» andavano in onda [illegible] in quello spazio deputato, dopo il telegiornale della sera, il tempo a disposizione per promuovere prodotti in tv, cioè alla Rai, era solamente quello: semplice, riconoscibile, circoscritto. Oggi i modi per vendere attraverso il video [illegible] tanti, [illegible] specie di giungla ramificata, piena di trabocchetti, ma anche di scappatoie, pericoli e quindi tentazioni.

La grande trasformazione, come si sa, è arrivata con la nascita della tv commerciale. «Negli ultimi dodici anni - dice Giorgio Restelli, responsabile delle iniziative speciali di Publitalia - si è avuta una rivoluzione enorme nel campo dell'offerta di pubblicità in tv. Prima la qualità era scarsissima, adesso le forme di [illegible] alternative al classico spot sono di molto migliorate. Anche [illegible] nostro "competitor", cioè la Rai, a [illegible] certo punto [illegible] smosso, [illegible] capito che dalla pubblicità si potevano avere dei ritorni utili a promuovere la produzione».

Partendo dall'esempio americano, le reti commerciali hanno perfezionato negli anni lo strumento pubblicitario [illegible] così sono venute fuori le sponsorizzazioni, le telepromozioni, le televendite. Cose che Rai e Mediaset possono usare, ovviamente, [illegible] modi e quantità diverse. «La Rai - spiega l'uomo Sipra, Bianchi - ha due clienti: il telespettatore che [illegible] il canone e le aziende che investono in pubblicità. Deve tener [illegible] quindi di entrambe le esigenze. Le tv commerciali hanno un solo cliente perchè, a differenza di quanto [illegible] do normalmente la gente, esse non producono programmi, ma telespettatori. Telespettatori che vedono spot. E' una bella differen[illegible].

Una differenza che [illegible] traduce in cifre: per la Rai (dove il [illegible] per cento degli introiti viene dal canone) le aziende investono in pubblicità circa [illegible] miliardi lordi. Per Mediaset la cifra è doppia: circa 3200 miliardi. La legge regolamenta l'entità degli spazi riservati alla pubblicità: per esempio per quello che riguarda le telepromozioni, l'affollamento orario dev'essere per la tv di Stato pari al 12 per cento e per le commerciali al 18 per cento. I prezzi degli spot cambiano a seconda dell'orario di programmazione. «C'è una grande variazione - spiega [illegible]hi - trenta secondi [illegible] pubblicità in onda di mattina possono costare all'incir[illegible] 20 milioni; gli stessi trenta secondi in onda nel programma [illegible] prima serata del sabato possono [illegible] 150 milioni».

Ma che differenza c'è tra televendite, sponsor e telepromozioni? [illegible] prime [illegible] «offerte dirette rivolte al pubblico, il che vuol dire che al telespettatore viene data, oltre alla descrizione delle caratteristiche [illegible] prodotto, anche il costo e il modo per acquistarlo». Le televendite [illegible] appannaggio Mediaset. «Le tv commerciali - dice Bianchi - possono farle usufruendo di un extra pari al 5% del tempo quotidiano di trasmissione. La Rai non dispone di questo extra-tempo e siccome la televendita è un prodotto televisivo qualitativamente basso, sceglie [illegible] non usarlo».

Le sponsorizzazioni sono semplici presentazioni del prodotto, che viene citato e basta, senza aggettivi e senza aggiunte descrittive. Le telepromozioni [illegible] un'alternativa agli spot. «Il prodotto - dice Restelli - viene trattato dal conduttore verso cui il pubblico [illegible] evidentemente un certo grado di fiducia». E qui entra in ballo la faccia, naturalmente quella del teledivo, che può essere più o meno amata, più [illegible] meno adatta [illegible] un prodotto, più o meno convincente. Mike Bongiorno come è noto, è il più bravo di tutti [illegible] pubblicizzare la merce in tv, [illegible] questo [illegible] vuol dire che anche quelli di «Mai dire gol», vedi Claudio Lippi [illegible] Simona Ventura, [illegible] abbiano un loro pubblico di affezionati su cui fare presa. A ognuno il suo spot, insomma, e forza con il tele-consumo.

Restelli spiega che un conduttore dipendente [illegible] Mediaset «cede i diritti dell'immagine di se stesso allo sponsor, che queste ha un valore e quindi merita un riconoscimento. E' una prestazione d'opera che viene inserita nei nostri contratti: l'artista ha un rap[illegible] personale [illegible] le aziende che investono e noi all'inizio della stagione precostituiamo un accordo che tiene conto di quanto egli ha intenzione di guadagnare».

E' stato anche questo a convincere Paolo Bonolis a spiccare il volo verso Mediaset. «Tra i motivi che mi hanno spinto a tornare a Canale 5 - ha spiegato qualche gi[illegible] fa [illegible] conduttore [illegible] «Beato fra le donne» - c'è che mi sembra ingiusto che alla Rai non si venga retribuiti per il fatto che prestiamo la faccia a prodotti da reclamizzare all'interno dei nostri programmi. Il conduttore oggi è anche un venditore [illegible] è normale che venga pagato come tale».

[illegible] Caprara

Gli esperti di Publitalia «Sono diventate le alternative al classico spot»

Mara Venier, uno dei volti più popolari della nostra televisione. Anche lei è stata coinvolta nell'inchiesta sorrisi e sponsor

DALLA PRIMA PAGINA

DISCO VERDE

Vale [illegible] pena riuscirci? Certamente sì, dal momento che star fuori dall'Europa [illegible] tradurrebbe in maggiori costi finanziari, transazioni più difficili, clausole commerciali che, [illegible] pure in maniera sotterranea, ci penalizzerebbero fortemente. Ma ci riusciremo? Se il lavoro della politica attorno [illegible] progetto di legge finanziaria non muterà di tono, purtroppo probabilmente no.

Questa difficile scadenza nazionale viene affrontata malamente da tutte le parti, il che è indice di un costume politico e civile slabbrato. Il governo [illegible] la maggioranza [illegible] preparano a pre[illegible] una Finanziaria «blindata», dalla quale toglieranno gli aggravi sulla casa; [illegible] specificano, però, con che cosa li sostituiranno, né hanno ancora dato indicazioni su come intendono prelevare gli oltre quattromila miliardi da determinare entro dicembre; né, infine, come sarà effettivamente configurata l'«imposta per l'Europa». Si ha talvolta l'impressione della carenza di un vero e proprio disegno strategico, di un procedere a tentoni, sotto le pressioni che giungono da tutte le parti.

Il sindacato, da parte sua, non [illegible] accontenta di quanto ha ottenuto sulle pensioni e pare scambiare il dibattito sulla Finanziaria per una trattativa salariale. Per questo, chiede ancora di più. Né [illegible] può dimenticare un episodio piccolo ma significativo: oggi sciopera il personale degli aeroporti. Al di là del merito della vertenza, la brutale verità [illegible] che tutte le lire in più «conquistate» da questi lavoratori saranno pagate indirettamente dai contribuenti italiani con la nuova manovra.

Infine, l'iniziativa della Federfarma di far pagare le medicine ai mutuati rappresenta, al pari di certi scioperi, un uso spropositato degli strumenti di pressione. E' probabile che i farmacisti almeno [illegible] parte di ragione ce l'abbiano, ma, invece di avviare trattative (che potrebbero allargarsi al regime delle farmacie, così diverso da quello della maggior parte degli altri Paesi) passano subito a misure estreme.

Se questo clima non cambierà, sarà difficile condurre al traguardo una Finanziaria coerente. Dovremmo, invece, imparare dalla Finlandia. Sulla Finanziaria di Helsinki [illegible] è registrata un'ampia convergenza delle forze politiche. Il lontano Paese scandinavo, che ha subito una crisi gravissima con [illegible] tracollo dell'Unione Sovietica, suo principale partner commerciale, è riuscito a ridurre l'inflazione attorno al 2 per cento grazie alla moderazione salariale [illegible] accetta un tasso di disoccupa[illegible] superiore al 15 per cento. La [illegible] Finanziaria prevede una riduzione della spesa pubblica del 3,5 per cento e tagli sostanziosi alle imposte dirette. Fri sintesi, per entrare attraverso la porta stretta di Maastricht, i sacrifici bisogna farli davvero; e [illegible] bisogna esagerare con l'uso degli strumenti fiscali, rischiando di portare l'economia al collasso.

Mario Deaglio

Comici nel mirino

Fatture false, avvisi a Boldi e a D'Angelo

[illegible] Avviso di garanzia per falso in fatturazione anche agli attori Gianfranco D'Angelo e Massimo Boldi. Secondo l'accusa i due popolari artisti avrebbero emesso false fatture tra il 1991 e il 1995. A Boldi [illegible] contestate fatture per circa un miliardo di lire mentre per Gianfranco D'Angelo si parla di alcune centinaia di milioni. Ieri i due attori, assistiti dal loro difensore, sono stati interrogati dal pm Giovanna Ichino. Gli sviluppi dell'inchiesta hanno spinto i deputati della sinistra democratica Giuseppe Giulietti [illegible] Paolo Raffaelli a presen[illegible] un'interrogazione al ministro delle Poste, nella quale chiedono un intervento del governo «per il rispetto del decreto che regola le sponsorizzazioni televisi[illegible]». Immediato l'intervento [illegible] Fieg e Fnsi, rispettivamente federazione degli editori e del sindacato della stampa italiana. «Quello dei controlli sul rispetto dei limiti orari e giornalieri della pubblicità - si legge nel comunicato Fieg - [illegible]empre stato uno dei punti più carenti dell'applicazione della normativa televisiva». E Paolo Serventi Longhi, segretario Fnsi, ha dichiarato: «Non è più tollerabile che siano costantemente violati i limiti di affollamento pubblicitario previsti dalla legge con la conseguenza di allontanare ogni possibilità di riequilibrio nel settore». [r. a.]

Fotografati da «Gente» sul balcone, lei avrebbe perdonato il tradimento di Daniel con la ballerina

«Ducruet, ex marito e amante»

Stefania in casa di lui dopo il divorzio

Stéphanie e Daniel al balcone della casa di Beausoleil (FOTO GENTE) A destra: Fifi Houseman

MONTECARLO. Chi sperava che il tormentone monegasco fosse finito con il divorzio-lampo fra Stéphanie e l'adultero marito Daniel Ducruet si è sbaglia[illegible] di grosso. Per disilludersi basta dare un'occhiata alle [illegible] foto pubblicate dal settimanale «Gente». Chi immaginava Stéphanie e Daniel astiosi o tristi, ognuno a casa propria, ad affrontare come i [illegible] mortali i postumi di un dramma familiare, li vedrà insieme ridere e scherzare [illegible] i due figlioletti sul balcone di una palazzina di Beausoleil, non lontano da Montecarlo.

A giudicare da quelle foto, insomma, quel divorzio preparato in quattro e quattr'otto dalla Corte di revisione del principato non solo [illegible] ha [illegible] la parola fine alla storia d'amore fra la bella principessa e la sua ex guardia del corpo, ma [illegible] in realtà l'inizio dei nuovi eccitanti episodi di una telenovela che [illegible] finisce mai.

Liz Taylor e Richard Burton insegnano, e in fondo Daniel e Stéphanie [illegible] solo al primo matrimonio con divorzio. Se seguiranno [illegible] celebre coppia del cinema, hanno ancora due opportunità [illegible] disposizione. [illegible] c'è anche chi ipotizza che, se pure non convoleranno [illegible] nozze, nulla impedirà loro [illegible] restare amanti.

Ipotesi accreditata dalle foto scattate [illegible] balcone «galeotto» [illegible] Beausoleil. Si tratta infatti del nuovo appartamento preso in affitto da Ducruet dopo la cacciata dalla Rocca [illegible] Monaco, dove Stéphanie si è precipitata, [illegible] ai [illegible]oi bambini, appena due giorni dopo quel divorzio che sembra sempre più essere tale soltanto sulla carta. Guarda[illegible] per credere. I due ex sposi appaiono entrambi senza fede nuziale, ma tutt'altro che [illegible] atteggiamenti da «Guerra [illegible] Rose». Lei è serena e sorridente, si potrebbe tranquillamente dire «innamorata». E l'intimità fra di loro [illegible] potrebbe definire quasi intatta. Stéphanie, si dice, avrebbe sinceramente perdonato il tradimento del marito, ma non [illegible] sarebbe potuta sottrarre alla «ragion di Stato», che le imponeva di lavare col divorzio l'onta fatta ricadere su tutto il Principato. Quanto [illegible] rompere definitivamente con Daniel, però, manco a parlarne. E le foto di «Gente» [illegible] sono la prova. Insomma, [illegible] riguardo per [illegible] salute del padre [illegible] settantaquattrenne [illegible] malato [illegible] cuore l'ha spinta ad accontentarlo [illegible] un divorzio di facciata, ma sembra proprio che non le impedirà di fare ancora una volta di testa sua: fino a risposare l'uomo che le aveva ridato la serenità insieme a due figli.

Del resto, che Stéphanie non [illegible] reagito come il mondo si aspettava era stato chiaro fin dall'inizio. All'indomani del pornoreportage sul marito, l'abbiamo vista in bikini sulla spiaggia più «in» di Montecarlo. Poi ha presenziato senza imbarazzi ad ogni appuntamen[illegible] ufficiale e mondano. A fianco del padre, ma anche di Daniel, con il quale ha servito ai tavoli del caffè-boutique Replay inaugurato qualche settimana fa.

Che dire? Come le migliori telenovelas, sembra si sia chiusa la serie estiva. Quanto [illegible] quella invernale, è appena andata in onda la prima puntata. [s. ric.]

IL TEMPO

a cura di **Marcello Laffredi**

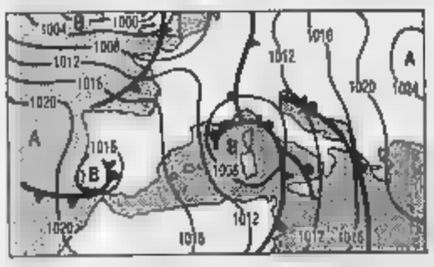

[illegible] [illegible] L'aria perturbata che giunge dall'Atlantico trova sul Mediterraneo occidentale condizioni idonee [illegible] suo invorticamento con aria calda di matrice africana da cui scaturirà un «vortice depressionario» i cui riflessi negativi si ripercuoteranno per alcuni giorni. Avremo cioè un tempo marcatamente instabile tipico da brevi [illegible] temporanee schiarite alternate con annuvolamenti intensi a cui si associeranno piogge intense ed a tratti temporalesche [illegible] rischio di nubifragi.

Tendenza per domenica. Tempo piovoso al Nord sulle regioni adriatiche [illegible] meridionali. Nuvolosità su Sardegna [illegible] regioni centrali tirreniche.

[illegible] [illegible] tutte [illegible] regioni [illegible] nuvoloso a coperto con piogge e temporali sul versante di Ponente. Nevicate [illegible] Alpi centro occidentali oltre i 1600-[illegible] metri. [illegible] pomeriggio sarà possibile qualche occasionale e parziale schiarita sulla Sardegna a regioni centrali tirreniche.

DOMANI. Proseguirà il maltempo ma le piogge ed i temporali si sposteranno verso il Sud e le regioni adriatiche. Proseguiranno senza interruzione a Nord. Sulle regioni tirreniche e sulla due isole maggiori saranno possibili delle brevi schiarite. Diminuiranno le temperatura diurne.

CITTA' ITALIANE

	min	max		min	max		min	max
Aosta	10	14	Bologna	14	19	Bari	18	24
Bolzano	7	15	Firenze	14	28	Napoli	15	26
Verona	11	21	Pisa	14	21	Potenza	11	24
Trieste	14	16	Ancona	15	23	S.M. Leuca	18	21
Venezia	12	16	Perugia	8	21	R. Calabria	20	28
Milano	14	18	Pescara	13	23	Palermo	20	33
Torino	12	13	L'Aquila	10	19	Catania	19	25
Cuneo	9	12	Roma Urbe	[illegible]	24	Messina	[illegible]	24
Genova	16	[illegible]	Roma Clamp.	[illegible]	23	Alghero	18	27
Imperia	15	19	Campobasso	[illegible]	19	Cagliari	18	24

CITTA' ESTERE

	min	max			min	max	
Amsterdam	8	21	sereno	Lisbona	14	19	sereno
Algeri	14	22	nuvoloso	Londra	14	18	variabile
Bangkok	26	34	sereno	Los Angeles	18	25	sereno
Berlino	9	17	sereno	Madrid	8	18	[illegible]
Bruxelles	7	20	sereno	Montreal	3	[illegible]	sereno
Bucarest	5	20	sereno	Mosca	5	10	nuvoloso
Budapest	6	18	sereno	New York	16	19	variabile
Buenos Aires	14	22	variabile	Parigi	11	[illegible]	nuvoloso
Copenaghen	10	14	nuvoloso	Pechino	—	—	np
Dublino	13	15	nuvoloso	Praga	7	18	variabile
Francoforte	4	15	sereno	Rio de Janeiro	21	31	variabile
Gerusalemme	—	—	np	Sofia	6	16	sereno
Ginevra	7	18	nuvoloso	Sydney	12	22	nuvoloso
Helsinki	-3	10	sereno	Tokyo	17	20	pioggia
Johannesburg	—	—	np	[illegible]	8	18	sereno
[illegible] Cairo	16	[illegible]	[illegible]	Vienna	10	17	variabile

IL [redacted]

Alinor 380; Amga 1315 1350 (1350 1410); Kariba 44; Cassa [redacted] Risparmio [redacted] Bologna 21000 (21000 21300); Electrolux 76500; Ifitalia 1155 (1155). **WARRANT.** Alinor '97 24; Alinor '98 27; Eurosviluppo 1,50 2,50 (2,50); Gemina 33 35 (31 34); Unipol 500 (500); Unipol privilegio 350 (350).

LE [redacted]

Amsterdam (Aex) 588,91 (+0,29%); Bruxelles (Bel-20) 1774,78 (+0,08%); Francof.(Dax) 2693,88 (+0,29%); Hong Kong (Hang Seng) 12330,35 (+0,91%); Londra (Ft-Se100) 4038,70 (+0,26%); Madrid (Generale) 372,69 (+0,46%); Parigi (Cac 40) 2143,62 (-0,16%); Sidney (Generale) 2363,30 (+1,13%); Tokyo (Nikkei) 21029,25 (+0,29%); Zurigo (Swiss Market) 3813,70 (+0,22%); New York (Dow Jones) 6010,00 (+0,68%).

OBBLIGAZIONI DEL 14-10-96

TITOLI	Milano
Enel 85/95 ind. II	116,20
Enel 85/00 ind. III	111
Enel 86/01 ind.	111
Enel 89/99 ind. I	108,75
Enel 89/97 ind. II	107,70
Enel 90/98 ind. I	108,70
Enel 91/01 ind. I	107,65
Enel 91-03 ind. II	108,60
Enel 92/00 ind.	107,95
Enel 93/01 ind. I	107
Enel 3,90% 93/03	106,20
Eni 93/03 TV	100,50
IRI 91/01 TV I	102,25
IRI 91/01 TV II	102,75
IRI 91/01 TV III	100,35
CASSA DP 94/01 TV	101,30
CASSA DP 94/98 TV	101,15
CCOP 8% 1975/2003	98,65
CCOP 8% 1976/2006	103
CCOP Autostr. 6% 66/99	98,40
CCOP Autostr. 7% 70/96	100
AUTOSTR. 93/00 TV	103,15
AZ FS 85/00 ind. II	116,20
AZ FS 85/96 TV	100
AZ FS 85/99 TV	103
AZ FS 90/01 TV	103,60
AZ FS 13% 90/98	107,70
AZ FS 92/00 ind.	104,15
AZ FS 94/02 TV	107
AZ FS 5,90% 94/04	103,05
AZ FS 94/04 ind.	104,50
AZ FS 96/01 TV	101,35
Acea 89/99 ind.	117,25
S. Paolo c.i. 5%	n.r.
S. Paolo c.i. 6%	97
S. Paolo c.i. 8% Euro	97,60
S. Paolo o.p. 6% Ex 5%	95
S. Paolo o.p. 6%	95
Medioc. 94/04 TV	100,80
Medioc. 95/08 z.c.	47,10
Mediobanca 94/02	103,70
Olivetti 94/01 TV	97,60
Pirelli 94/01 TV	102,60
CONVERTIBILI	
Banca Carige TV 95/97	101,17
B. Pop. Bergamo TV 95/00	101,60
Banca Pop. Brescia 6%	129,40
Banca Pop. Milano 6%	150,03
Cir 6% 94/98	98,77
Cred. Fond. 94/01 6,5%	94,45
Mediob. Alleanza 4% 93/99	102,57
Med. Ital. 7% 93/97	99,50
Mediob. Ramco 6% 93/99	97,30
Mediob. SAI 5%	94,64
Mediob. Unicem 4,50% CV	97,63
Mediob. Unicem 5,50% CV	97,02
Olivetti 7,50%	98,68
Pirelli S.p.A. 5% CV	108,45
TITOLI DI STATO	
BOT 15/1/97	98,44
BOT 14/2/97	97,82
BOT 14/3/97	97,42
BOT 15/4/97	96,95
BOT 15/5/97	96,42
BOT 16/6/97	95,79
BOT 15/7/97	95,16
BOT 14/8/97	94,85
BOT 15/9/97	94,40
CCT 1/10/96	n.q.
CCT 1/11/96	99,96
CCT 1/12/96	100,25
CCT 1/1/97	100,46
CCT 1/2/97	100,66
CCT 1/3/97	100,82
CCT 1/5/97	100,76
CCT 1/4/97	100,85
CCT 1/5/97	101,02
CCT 1/6/97	101,12
CCT 1/7/97	101,08
CCT 1/8/97	101,08
CCT 1/9/97	101,08
CCT 1/3/98	100,90
CCT 1/4/98	101,23
CCT 1/5/98	101,19
CCT 1/6/98	101,23
CCT 1/7/98	101,21
CCT 1/8/98	101,21
CCT 1/9/98	101,22
CCT 1/10/98	101,40
CCT 1/11/98	101,42
CCT 1/12/98	101,37
CCT 1/1/99	101,48
CCT 1/2/99	101,41
CCT 1/3/99	101,47
CCT 1/4/99	101,63
CCT 1/5/99	101,69
CCT 1/6/99	101,69
CCT 1/8/99	101,60
CCT 1/11/99	101,87
CCT 1/1/00	101,76
CCT 1/2/00	101,77
CCT 1/3/00	101,86
CCT 1/5/00	102,24
CCT 1/6/00	102,79
CCT 1/8/00	102,54
CCT 1/10/00	102,12
CCT 1/1/01	100,99
CCT 1/4/01	101,05
CCT 1/8/01	100,90
CCT 1/10/01	101,04
CCT 1/12/01	100,60
CCT 1/2/02	100,66
CCT 1/4/02	100,64
CCT 1/6/02	100,56
CCT 1/8/02	100,65
CCT 1/10/02	100,71
CCT 1/11/02	100,80
CCT 1/12/02	100,65
CCT 1/2/03	100,73
CCT 1/4/03	100,75
CCT 1/5/03	100,66
CCT 1/7/03	100,66
CCT 1/8/03	100,67
CTZ 28/2/97	95,35
CTZ 28/4/97	94,19
CTZ 30/06/97	93,34
CTZ 29/08/97	92,35
CTZ 31/10/97	91,42
CTZ 30/12/97	90,64
CTZ 29/2/98	89,14
CTZ 30/4/98	88,79
CTZ 30/6/98	88,68
CTZ 31/8/98	87,71
BTP 12% 1/11/96	99,94
BTP 9,50% 1/1/97	100,20
BTP 12% 1/1/97	100,18
BTP 6,50% 1/4/97	100,27
BTP 12% 1/5/97	101,59
BTP 12,50% 1/6/97 I.M.	102,65
BTP 12,50% 16/6/97	102,55
BTP 12,50% 1/7/97	104,15
BTP 12% 1/7/98	104,57
BTP 12,50% 1/1/98	104,80
BTP 11,50% 1/3/98	104,80
BTP 12,50% 16/3/98	105,99
BTP 14,50% 15/4/98	104,15
BTP 11% 1/5/98	105,17
BTP 12% 20/6/98	108,83
BTP 10,50% 1/7/98	104,05
BTP 9% 1/8/98	104,24
BTP 12% 18/9/98	107,67
BTP 9% 1/10/98	103,13
BTP 10,50% 1/11/98	105,77
BTP 8,50% 1/1/99	102,26
BTP 12% 17/1/99	108,56
BTP 9,50% 1/2/99	104,47
BTP 8,50% 1/4/99	102,41
BTP 12% 1/5/99	110,29
BTP 8,75% 1/7/99	102,58
BTP 8,50% 1/8/99	102,46
BTP 7,50% 1/10/99	101,15
BTP 8,50% 1/12/99	103,24
BTP 10,50% 1/4/00	108,81
BTP 10,50% 15/7/00	109,47
BTP 10,50% 1/11/00	109,97
BTP 9,50% 1/2/01	106,80
BTP 12,50% 1/3/01	117,05
BTP 8,75% 1/7/01	102,94
BTP 12% 1/9/01	116,51
BTP 7,75% [redacted]	101,65
BTP 12% 1/1/02	117,17
BTP 12% 1/5/02	117,80
BTP 12% 1/6/02	118,50
BTP 12% 1/1/03	118,96
BTP 11,50% 1/3/03	116,86
BTP 11% 1/4/03	114,56
BTP 10% 1/7/03	109,75
BTP 9% 1/10/03	104,65
BTP 8,50% 1/2/04	102,08
BTP 8,50% 1/4/04	102,23
BTP 8,50% 1/8/04	101,94
BTP 8,50% 1/1/05	102,40
BTP 10,50% 1/4/05	112,43
BTP 10,50% 1/9/05	113,84
BTP 9,50% 1/2/06	109,58
BTP 8,75% 1/7/06	104,41
BTP 8% 1/11/26	104,33
CTO 11,50% 20/11/96	99,97
CTO 10,25% 1/12/96	100,09
CTO 12,50% 19/1/97	100,65
CTO 12,50% 17/4/97	101,81
CTO 12% 19/5/97	102,41
CTO 12% 19/9/97	103,57
CTO 12% 20/1/98	105
CTO 12% 19/5/98	106,12

Elaborazione dei dati a cura dell'Istituto Bancario San Paolo di Torino — Quantità definitive della seduta precedente

I CAMBI DELLE VALUTE

VALUTE ESTERE	MILANO Odierna	Precedente
Dollaro Usa	1522,70	1521,50
ECU	[redacted]	1906,44
Marco tedesco	994,91	995,23
Franco francese	293,57	294,09
Sterlina	2403,13	2397,58
Fiorino olandese	886,90	887,46
Franco belga	48,280	48,306
Peseta spagnola	11,831	11,829
Corona danese	258,48	258,42
Lira irlandese	2447,58	2448,70
Dracma	6,325	6,345
[redacted] portoghese	9,841	9,842
Dollaro canadese	1128,51	1122,22
Yen	13,538	13,648
Franco svizzero	1214,47	1214,20
Scellino austriaco	141,42	141,47
Corona norvegese	234,37	234,09
Corona svedese	230,90	230,72
Marco finlandese	332,66	333,02
Dollaro australiano	1204,79	1202,81

LIRA INTERBANCARIA

Periodo	Denaro	Lettera
Overnight	9,125	9,250
Call	9,375	9,500
T/N	9,375	9,500
S/N	9,375	9,500
1 Settim.	9,250	9,375
2 Settim.	9,250	9,375
1 mese	9,250	9,375
2 mesi	9,125	9,250
3 mesi	9,125	9,250
6 mesi	7,875	8,000
9 mesi	7,750	7,875
12 mesi	[redacted]	7,625

A cura dell'Istituto Bancario San Paolo

RISTRETTO A MILANO

Titoli	Quotazioni	
[redacted]	[redacted]	0,00
Banca Pop. Comm. Industria	[redacted]	0,00
Banca Pop. Crema	[redacted]	0,82
Banca Pop. Cremona	9890	-0,05
Banca Pop. d'Emilia - Romagna	[redacted]	0,00
Banca Pop. Intra	10900	-0,45
Banca Pop. Lodi	10800	[redacted]
Banca [redacted]	7950	[redacted]
Banca Pop. Siracusa	14500	0,00
Banca Pop. Novara	6800	-0,73
Banca Pop. Sondrio	25300	[redacted]
Banca Prov. Napoli	2[redacted]	-0,66
Terme di Bognanco	—	—
Calz. Varese	320	0,00
Italiana Ass.	[redacted]	0,00
Napoletana Gas	[redacted]	0,00
Condotte Acqua	11	0,00
[redacted]	—	—
Finarte ord.	7020	0,00
Frette	2980	0,00
Zerowatt	—	—
Cibiemme	29	0,00
Ferrovie Nord Milano	800	-2,22
idem priv.	650	0,51
Boggi Itar	—	—
Il Edificat	—	—
Il Edific. risp.	—	—

ORO: CHIUSURE

(Prezzi venditori in $ per oncia) Un'oncia troy = gr. 31,1035

Mercati	14-10-1996	11-10-1996
Londra	[redacted]	380,75
Zurigo	382,10	380,75
Parigi	[redacted]	380,75
New York	0,00	0,00
Milano (L/g)	18547,00	18525,00
Hong Kong	[redacted]	[redacted]

IL MERCATO AZIONARIO DEL 14-10-96

Le quotazioni di oggi: Videotel, pagina *32323#

Azioni	Lire	Diff. Lire	Minimo 1996	Massimo 1996	Quantità trattate
A Acq. De Ferr. o	[redacted]	+272	4240	4950	n.r.
Acq. De Ferrari r	1850	-50	1800	2050	n.r.
Acq. Nicolay	5250	—	5250	6100	n.r.
Acqua Marcia	479	—	479	559	n.r.
Aedes	6650	—	6630	9532	n.r.
Aedes risp.	3256	—	3250	4580	n.r.
Alitalia cat. A	512	+7	468	822	n.r.
Alitalia priv.	743	-8	740	932	n.r.
Alitalia risp. n.c.	420	+2	371	611	n.r.
Alleanza Ass.	10992	-108	10068	15686	22500
Alleanza Ass. risp	8037	-55	[redacted]	11441	[redacted]
Allianz Sub.	8845	—	8565	12100	n.r.
[illegible]	1538	-12	1353	2644	1000
[illegible]	4847	-44	4521	7523	1000
Attiv. Immobiliari	1562	+58	1516	1980	n.r.
Ausiliare	2680	+100	2455	5000	2000
Autogrill	1501	-7	1503	2035	80000
Autostrada To-Mi	8150	+50	8025	10589	500
Autostrade Pri	2381	-47	1667	2786	190000
[redacted]	12547	+108	9880	13139	18000
B Bastogi	49	-3	43	84	658000
B.ca Agr. Mantovana	11389	+43	10824	12507	31500
B. A. Mantovana w 97	358	-11	338	497	6000
Banca A. Milanese	10568	—	8410	12020	n.r.
[redacted]	10665	—	9361	11033	n.r.
Banca Carige	10738	-17	10780	10980	14000
B. Comm. [redacted]	[redacted]	-29	2717	3328	3722000
B. Comm. It. r. n.c.	2845	-57	2765	3541	17000
Banca di Legnano	5370	-7	5050	6128	20000
[redacted]	1[redacted]	22	1548	1785	570000
Banca di Fiume w B	40	—	39	158	70000
B.ca Fideuram	[redacted]	-2	1782	3354	480000
B.ca Naz. Lavoro r p	11730	-78	10732	13178	[redacted]
B. P. Berg.-C. Varesi	[redacted]	-37	21960	25649	[redacted]
B. P. Berg. w 2000	491	-6	456	558	144000
B.ca Pop. Brescia	8602	35	8602	9652	75000
B.ca Pop. Milano	7703	12	6572	8011	[redacted]
B.ca Pop. Spoleto	10449	+178	9999	11300	5250
B.ca S. Paolo Bs	3370	-78	3271	4107	[redacted]
[redacted]	2509	-29	2395	2900	85000
Bna ord	651	-3	642	1139	150000
Bna priv	334	+1	373	621	12500
Bna risp	492	-1	413	689	65000
Banca Toscana	2530	-15	2535	3156	40000
B. Ambroveneta o	3182	-23	3162	4854	170000
B. Ambroveneta r	2770	+7	2077	2518	[redacted]
Banco di Chiavari	2434	-48	2434	3163	75000
Banco Napoli ord	sosp.	-	544	762	n.r.
Banco Napoli r. p. nc	508	22	310	579	256875
B.co Sardegna risp	9317	+317	8645	1[redacted]	12500
Bassetti	4990	-5	4900	6000	4000
Bayer	57700	-14	45600	575000	2500
Benetton	17441	-251	15882	21084	139500
Berto Lamet	3746	-56	3700	4644	30000
Boero Bartolomeo	7550	—	5402	9080	1000
Bonifiche Ferrar.	12050	—	11500	14100	1000
Brembo	17456	+53	14616	22001	21000
Brioschi	150	—	125	281	n.r.
Brioschi w. 97	42	—	35	103	n.r.
Burgo	[redacted]	-242	12758	[redacted]	85000
C Caffaro ord	1381	-17	1243	2126	[redacted]
Caffaro risp	1413	-47	1413	2115	n.r.
Calcestruzzi	[redacted]	-356	2393	5812	35000
Calp	5900	—	5787	8751	n.r.
Caltagirone ord	1574	+14	1000	1499	[redacted]
Caltagirone risp	[redacted]	—	343	1180	n.r.
Cantoni	2075	—	1853	2320	n.r.
[illegible]	6437	+46	4155	8354	30000
[illegible]	3130	-5	3080	3917	35000
Cantoni Coton	2100	-	1601	2852	n.r.
Cantoni C. risp	1995	-	1977	2530	n.r.
Cart. Burgo ord	7333	+15	6814	9656	30000
Cart. Burgo priv	11200	-	10857	11925	n.r.
Cart. Burgo risp	7390	-	7390	10000	n.r.
Cementir	1001	-4	1001	1562	150000
Cement. Augusta	2477	-20	2283	2915	32500
Cement. Barletta	5400	—	4200	5600	n.r.
Cem. Barletta r. n.c.	3400	—	2500	3437	n.r.
Cem. di Sardegna	4117	—	3910	5051	7500
Cement. Siciliane	4752	—	2925	6565	n.r.
Cent. & Zucch.	98	-	95	112	n.r.
Ceramiche Ricchetti	1895	-1	1886	2270	525000
Cigahotels	570	-8	457	785	410000
Cigahotels risp	586	-2	580	970	20000
Cir ord	605	-13	591	1089	332500
Cir risp. nc	315	-17	279	558	387500
Cirio	570	+20	496	768	20000
Cirio w. 2000	71	-6	60	100	270000
Cofide	552	-25	398	831	1985000
Cofide risp.	384	-23	305	415	415300
Comau	1805	-51	1744	2251	115000
Commerzbank	34375	+1500	32875	380000	2000
Compart ord	507	-15	466	1061	730000
Compart risp	435	-18	379	647	385000
Compart w. ord	31	-1	31	58	1520000
Compart w. ord. 96/1	87	-5	87	289	40000
Compart w. ord 96/2	73	-5	73	258	270000
Cond. Acq. Torino	4100	—	4040	6265	n.r.
Costa Crociere	1873	-31	1873	3054	285000
Costa Croc. r. n.c.	1400	-6	1257	1853	32500
Costa Croc. w 98	132	+2	113	219	15000
Credito Agr. Bresc.	10150	-25	9549	10994	6500
Cr. Bergamasco	18806	+148	17307	21148	7000
Credito Fondiario	1189	-15	1189	2332	54000
Credito Italiano	1694	-18	1635	2024	2307500
Credito Ital. risp	1307	-12	1298	1848	32500
Credito Ital. w. 97	232	-5	222	430	2010000
Credito Valtellinese	12814	-73	12162	14115	5500
Cred. Valt. w 97	1500	-15	1350	2160	1000
Crespi	5081	-10	4277	6826	11000
Cucirini Cantoni	1270	—	1205	1600	n.r.
D Dalmine	318	-	297	417	450000
Danieli & C.	9918	+62	8544	12107	41000
Danieli & C. risp	4788	+18	4142	[redacted]	[redacted]
Danone w	849	-	850	1564	36000
Del Favero	sosp.	—	500	600	n.r.
E Edison ord	9302	-192	6792	9596	765000
Ed. La Repubblica	2170	—	1470	2688	n.r.
[illegible]	515	—	497	580	n.r.
Eni	7225	-51	5521	7877	3323000
Ericsson	17350	+56	14877	22117	2000
Eridania Beghin Say	229000	—	210333	278776	200
Esaote Biomedica	5636	-26	5326	6897	57000
Euromobiliare	1480	—	1360	1830	5000
Euromobiliare risp	1400	+20	1375	1772	7500
F Faema	3900	—	3500	3900	n.r.
Falck	5780	-576	3781	6697	109000
Falck risp	5250	—	3700	6249	7500
Fiar	4850	-29	4669	5492	3000
Fiat ord	3568	-150	3963	5833	5548000
Fiat priv	2082	-51	2002	3143	2037000
Fiat risp	2084	-54	2004	3104	1313000
Fimpar	sosp.	—	100	400	n.r.
Fimpar risp n.c.	sosp.	—	615	615	n.r.
Finarte	738	-52	656	1248	45800
Finarte priv	288	-7	186	568	125000
Finarte r. n.c.	389	-11	291	606	130000
Fincasa	1082	+4	1078	1450	25000
Fincasa 44 ord	109	+3	90	279	30000
Finmeccanica ord	670	-4	556	809	85600
Finmeccanica risp	545	—	530	850	10000
Finmeccanica w	57	—	48	144	40000
Finrex	sosp.	—	121	121	n.r.
Finrex risp	sosp.	—	110	136	n.r.
Fochi Filippo	110	—	110	560	1275000
Franco Tosi	9854	-40	8854	12563	6000
[illegible]	35	-15	35	308	5000
G Gabetti	1080	-33	855	1329	n.r.
Gemina	598	-	550	782	8645000
Gemina r. n.c.	564	-3	469	649	160000
Generali	31180	-359	29710	40107	869000
Generali w. 91	29644	-861	27878	35682	38750
Gewiss	17923	-891	17923	25414	14000
Gilardini ord	140	+9	101	383	50000
Gim ord	823	-34	823	1480	n.r.
Gim risp	1025	—	972	1353	12500
Gim w. ord 97	57	—	55	73	n.r.
Gottardo Ruffoni	sosp.	—	103	103	n.r.
Grassetto	405	—	405	733	n.r.
I Ifi priv	10953	-41	10170	17584	144500
Ifil ord	3812	+15	3504	5458	592000
Ifil risp	2243	-21	1963	2827	379000
Ifil w. ord 96	838	-1	679	1053	153000
Ifil w. ord 99	1001	+46	815	1613	16000
Ifil w. risp 99	518	+16	426	891	8000
Imi	5404	+77	5372	13590	112000
Ina opa	12403	-135	9847	13017	392250
Imm. Metanopoli	1004	-21	971	1241	140000
Impregilo ord	1200	-50	1200	1864	459000
Impregilo risp	1138	-25	850	1413	5000
Impregilo w ord 99	418	-15	392	869	30000
Impregilo w ord 97	301	-44	301	679	345000
Impregilo w ord 01	465	-22	331	697	305000
Isa	2136	-17	2016	2484	[redacted]
Interbanca ord	sosp.	—	—	—	n.r.
Interbanca priv	23013	+513	21000	28000	3500
Intermobiliare	2450	—	2300	2510	n.r.
Ipi	5407	-118	5035	7890	7000
Isefi	335	—	335	565	20000
Italcementi ord	8378	-93	8378	13051	157500
Italcementi risp	3454	-62	3454	5550	228000
Italcementi w ord	16	-3	16	364	1455000
Italcementi w risp	604	-21	419	1156	64000
Italfondiaria	30500	—	29000	31000	n.r.
Italgas	5602	-38	4459	5860	1478000
Italmobiliare	18404	-160	18404	28245	29750
Italmobiliare risp	9437	-84	9127	15051	13000
Italmobiliare w ord	118	—	97	1100	n.r.
J Jolly Hotels ord	5855	+12	5250	5850	27000
Jolly Hotels risp	9000	—	8100	9000	n.r.
L L'Espresso SpA	4870	-30	2765	4469	5000
La Doria	5970	+108	4929	7484	5000
La Fondiaria Ass. Ord	5570	-115	5530	8294	180000
La Fondiaria r. n.c.	2854	-43	2854	3748	5600
La Gaiana	3360	—	2800	3600	n.r.
La Previdente	7290	-290	7240	10838	31500
Linificio ord	422	—	410	678	n.r.
Linificio risp	311	-7	310	663	25000
M Maffei	2340	—	2200	2862	n.r.
Magona	4527	-23	3650	6026	1000
Magneti Marelli ord	1608	-49	1608	2587	195500
Magneti Marelli risp	1275	-12	1225	1954	2300
Manif. Rotondi	593	+3	327	620	10000
Marangoni	5160	-165	5160	8770	7500
Marzotto	8900	+134	8751	11421	25000
Marzotto risp	6630	—	6400	12000	4000
Marzotto risp nc	5600	—	5070	6610	n.r.
Mediaset	7250	+26	6805	7662	973000
Mediolanum	8125	-185	7900	11741	297000
Mediobanca	15774	-52	14684	14821	131500
Merloni	2557	-36	2557	3900	81000
Merloni risp	[redacted]	-34	906	1643	32500
Milano Ass. ord	3442	-27	3299	5732	42000
Milano Ass. risp	2273	-9	2068	2899	44000
Mittel	1500	-49	1077	1689	n.r.
Mondadori	10976	-166	10739	14299	194500
Mondadori risp	5990	—	5250	6800	n.r.
Montedison ord	870	-6	796	1114	12238600
Montedison risp cv.	1051	—	988	1200	n.r.
Montedison risp n.c	917	-7	892	1163	1650000
Montedison w. 94/97	29	-7	29	139	17170000
Montefibre	713	-40	713	1260	240000
Montefibre risp	651	-8	643	931	39000
Montefibre w. risp 97	10	+	17	30	200000
N Necchi	175	-18	155	259	116000
Necchi ord	960	—	881	960	n.r.
Necchi risp nc	1572	—	1572	1572	n.r.
O Olcese	1289	+289	402	1589	29000
Olivetti ord	476	-12	472	1289	9410000
Olivetti priv	839	—	828	1599	5000
Olivetti risp nc	501	-7	472	815	177500
P Pagnossin	5616	+21	5585	8352	10000
Parmalat Fin	2236	-11	1356	2290	2850000
Parmalat w. ord 98	1230	-16	598	1288	250000
Parmalat w. ord 03	1090	+1	713	1102	100000
Perlier	255	+5	250	365	n.r.
Pininfarina ord	14090	-340	12740	17311	500
Pininfarina risp	13800	—	13310	16000	n.r.
Pirelli SpA	2793	-12	1850	2815	2575000
Pirelli SpA r. nc	1716	+17	1514	2082	70000
Pirelli & C. ord	1669	-11	1598	2318	237500
Pirelli & C. risp	1301	—	1235	1622	67500
Poligrafici eds	3121	—	3100	3780	n.r.
Premafin	285	-2	285	584	330000
Premuda ord	1625	+90	1262	1625	7500
Premuda risp	1315	—	1235	1330	n.r.
R Raggio Sole	sosp.	—	251	439	n.r.
Raggio Sole r.	sosp.	—	80	153	n.r.
Ras ord	14478	-118	12388	18400	449500
Ras risp	7794	-117	8316	9808	152250
Ras ord. 97 warrant	4367	-116	3072	7692	940250
Ras rnc 97 warrant	1725	-47	1254	3364	169500
Ratti	2900	—	2827	3522	5000
Recordati ord	9250	+97	8790	15844	4000
Recordati risp nc	4650	-130	4650	8807	[redacted]
Rejna ord	10000	—	10000	12000	2000
Rejna risp	40840	—	40840	41340	n.r.
Rinas. Dei Medici	1504	-27	1504	1909	80000
Rinascente ord	9259	-75	9028	11481	[redacted]
Rinascente priv	3042	-32	3025	4432	28000
Rinascente risp	3509	-180	3509	4945	[redacted]
Rinascente w ord	745	-13	682	1337	44000
Rinascente w risp	184	-2	159	328	92000
Risan. Napoli risp	9450	—	9100	11450	n.r.
Risan. Napoli ord	15708	—	15000	22250	n.r.
Riva Finanziaria	6145	-5	4480	6861	1000
Rodriquez	939	—	500	1790	n.r.
Roland Europe	4834	+88	4638	8498	16000
Rolo Banca 1473	14578	+48	9717	15150	220000
S Saes Getters o	29021	—	26700	43511	3500
Saes Getters priv	27300	—	17350	25175	n.r.
Saes Getters risp	20650	-368	20487	33237	12500
Saffa ord	2021	-96	2021	4117	37500
Saffa risp. port.	2500	—	2417	4185	n.r.
Saffa risp nc	913	-20	913	1808	22500
Saiag ord	30692	-1775	19084	35956	16000
Saiag risp	23500	+409	12300	25050	n.r.
Sai ord	12620	-380	11895	18117	222500
Sai risp	4921	-26	4849	7376	84000
[illegible] ord	5550	—	4580	7917	5000
[illegible] risp	2942	—	2130	3481	n.r.
Saipem	7364	-15	3406	7412	150000
Saipem risp	3450	—	2010	3590	2500
San Paolo	9741	-144	8400	10549	421500
Santavaleria	sosp.	—	390	399	n.r.
Santavaleria risp.	sosp.	—	79	190	n.r.
Sasib ord	4924	-40	4562	6967	86000
Sasib r nc	2701	-6	2425	4919	449500
Sasib w ord 97	189	+9	172	478	[redacted]
Sasib w. risp 97	75	-10	66	294	24000
Savino del Bene	2001	-54	1968	4050	15000
Schiapparelli	116	—	103	233	n.r.
Sci	121	—	120	315	225000
Serfi	7350	—	5400	8347	n.r.
Simint ord.	4474	-166	1700	6341	3000
Simint priv	1775	—	1000	1775	5000
Sirti	8944	-73	8623	10851	486000
Smi ord	590	-2	489	707	749000
Smi risp	[redacted]	-10	545	835	870000
Smi w. ord 97	19	+1	15	27	90000
Smurfit Sisa	1380	-140	1360	1759	5000
Snia Bpd ord	1173	-35	1133	2025	530000
Snia Bpd risp	1220	—	1150	1929	n.r.
Snia risp nc	866	+3	814	1127	50000
Snia fibre	400	-61	400	781	[redacted]
Sogefi	3218	+15	2891	3782	10000
Sopaf ord	[redacted]	+7	1631	2010	29000
Sopaf risp	1162	+13	1149	1494	57500
Sopaf w. ord 97	9	-1	9	58	275000
Sopaf w risp	16	—	12	81	25000
Sondel	2831	-26	1304	3046	280000
Sorin Biomedica	4812	-70	3762	6670	37500
Standa ord	12800	—	12486	23500	n.r.
Standa risp	2770	+83	2587	5000	12500
Stayer	1371	-25	1010	1695	41000
Stefanel	1201	+1	1200	2303	55000
Stefanel w	287	—	258	674	n.r.
Stet ord	5192	-47	4295	5704	3765000
Stet risp	4029	-41	3095	4456	2187500
T Tecnost	3557	+165	2434	3563	115000
Teknecomp	958	-16	847	1294	10000
Teknecomp r n.c.	756	-8	659	956	10000
Teleco Cav	4675	—	4025	6000	n.r.
Teleco Cav r n.c.	3255	-45	2941	3837	2000
Telecom ord	3300	-29	2364	3468	6275000
Telecom risp	2821	-27	1954	2689	2172500
Telecom It. Mob. ord.	3186	-36	2610	3602	8777500
Telecom It. Mob. r.	1759	-13	1614	2181	1417500
Terme Acqui r.n.c	[redacted]	—	451	550	20000
Terme Acqui	940	—	900	1049	n.r.
[illegible]	[redacted]	—	1360	1308	n.r.
Toro Ass. ord	18421	-329	15919	23396	30000
Toro Ass. priv	7341	-56	6873	10474	28000
Toro Ass. risp	7370	-127	6846	10220	[redacted]
Trenno	2965	-35	[redacted]	3178	[redacted]
U Unicem	10322	-218	8668	12117	180000
Unicem risp	4032	+15	4009	5465	12000
Unipol ord	4573	-103	4573	[redacted]	[redacted]
Unipol priv	2586	-58	2586	4475	80000
V Vianini Industria	753	-26	[redacted]	860	[redacted]
Vianini Lavori	2775	-62	2287	3638	n.r.
Vittoria Ass.	5150	-80	5150	7342	6000
Volkswagen	605000	—	[redacted]	[redacted]	n.r.
W Westinghouse	3300	—	2400	3305	n.r.
Z Zignago	7880	+21	[redacted]	[redacted]	[redacted]
Zucchi	6700	—	5700	8800	[redacted]
Zucchi risp n.c.	3020	—	[redacted]	[redacted]	[redacted]

* Minimi e massimi non rettificati dopo le operazioni sul capitale ed a stacco dividendi.

FONDI D'INVESTIMENTO

ITALIANI

Fondo	11-10	14-10
Adriatic Bond	20254	20201
Adriatic Americas	21577	21537
Adriatic Europe	20033	20477
Adriatic Far East	12982	12937
Adriatic Global	19272	[redacted]
Adriatic Multi Fund	17282	17264
Agrifuturo	N.P.	22239
[redacted] Obblig.	19879	19932
Alto Obblig.	10966	10942
Alto Bilanciato	18019	18014
Alto Azionario	18841	18864
America 2000	16661	[redacted]
Amerigo Vespucci	10577	10644
Arca Az. America	21489	21527
Arca Az. America $	14,12	14,11
Arca [illegible]	11881	11821
Arca Az. Europa	13486	13494
Arca Az. Eur. Ecu	7,06	7,08
Arca Az. Far East	11127	[redacted]
Arca Az. F. E. Yen	[redacted]	912,42
Arca Az. Italia	18006	18027
Arca BB	34105	34122
Arca Bond	14811	14843
Arca B. Dol. (Lire)	10444	10499
Arca Bond Dollari	6,86	6,86
Arca Bond Ecu (Lire)	10424	10425
Arca Bond Ecu	5,47	5,47
Arca Bond Yen (Lire)	9986	9940
Arca Bond Yen	731,67	729,67
Arca MM	18659	18639
Arca RR	13298	13280
Arca Te	18498	18506
Arca Previdenza	18426	18444
Arcobaleno	18874	18876
Armonia	16439	16186
Aureo	27491	27009
Aureo Bond	11845	11857
Aureo Gestiob	12725	12718
Aureo Global	14167	14139
Aureo Multiaz	18043	18045
Aureo Prev	10262	10278
Aureo Rend	23486	23472
Azimut	20889	20854
Azimut America	12751	12877
Azimut Borsa Int	13807	13590
Azimut Europa	11744	11709
Azimut Fixed Rate	11774	11782
Azimut Floating Rate	10853	10851
Azimut garanzia	17457	17452
Azimut Gar. Val.	9956	9959
Azimut glob. cresc.	14741	14751
Azimut glob. red.	19101	19118
Azimut Pacifico	10992	10980
Azimut Reddito Int.	11307	11374
Azimut Solidarietà	10756	10756
Azimut Trend	18115	18094
Azimut Trend Em.	9919	9936
Azimut Trend Italia	11028	11053
Azimut Trend Valute	10185	10183
Azimut Trend Tassi	12035	12030
Azzurro	27316	27327
B N Capitalfondo	10227	10241
B N Cash Fondo	18852	18858
B N Mondialfondo	15075	15039
B N Multifondo	11546	11556
B N Renditfondo	12279	12274
B N Sicurvita	18135	18159
B N Soldinvest	10135	10149
BPB Rembrandt	18116	18140
BPB Rubens	11559	11580
BPB Tiepolo	11267	11294
BPB Tiziano	12809	12809
Capitalcredit	19591	19589
Capitalfit	23684	23659
Capitalgest	22487	22507
Capitalgest az	16007	16002
Capitalgest intern.	13786	13690
Capitalgest Moneta	14226	14225
Capitalgest rend.	14387	14378
Capitalrag	17279	17242
Carifondo Ala	13061	13045
Carifondo Ariete	18036	18049
Carifondo Atlante	18886	18894
Carifondo Bond	12726	12726
Carifondo Dol. Obbl	10156	10166
Carif. Dol. Obbl (D)	6,67	6,66
Carif. Magna Grecia	17697	17646
Carif. Mercati Obbl.	9840	9852
Carif. Mar. Obbl. (DM)	9,69	9,69
Carifondo Carige	19017	19012
Carifondo Delta	21351	21331
Carifondo Libra	21879	22054
Carifondo Liguria b.	10805	10822
Carifondo Lire plus	28239	28311
Carifondo P.E.	9827	9826
Carimonte Az. It.	11794	11606
Carimonte Mon.	11822	11814
Carispe Blue Chips	17122	17165
Carispe Strong Cur.	10655	10665
Centrale America	16981	16939
Centr. America (D)	10,97	10,86
Centrale Bond A. (D)	10,54	10,52
Centr. Bond G. (DM)	10,85	10,80
Centrale Capital	28679	28674
Centrale Cash	11936	11929
Centr. Conto Cor.	13967	13982
Centr. Em. Asia (D)	7,57	7,56
Centr. Em. Asia	12125	12124
Centr. Giappone	10459	10541
Centr. Giappone (Yen)	716,34	718,81
Centr. Europa	22980	22982
Centr. Europa (Ecu)	11,85	11,80
Centrale Global	20817	20839
Centr. G7 Blue Ch.	12179	12181
Centrale Italia	11479	11480
Centrale Money	17982	17918
Centrale Redd.	26469	26363
Centr. Cash N. (DM)	10,59	10,54
Centrale Cash D. ($)	10,77	10,72
Centr. Tassi Fissi	10283	10274
Cisalpino Azionario	13289	13264
Cisalpino Bilanc.	19190	19180
Cisalpino Cash	12298	12296
Cisalpino Cedola	10407	10471
Cisalpino Index	10253	10253
Cisalpino Redd.	17493	17396
Clam Azioni Italiane	9880	9878
Clam Azioni Estere	11694	11698
Clam Liquidità	11521	11499
Clam Obbl. Estere	11427	11429
Clam Obbl. Italiane	11457	11445
Columbus Int. Bond	16395	16234
Columbus Int. Bond $	6,79	6,78
Comit Domani	9135	9330
Comit Azioni	11076	[redacted]
Comit Plus	15785	15783
Comit Reddito	10550	10558
Comm. Equity Fund	9909	9907
Consultinvest Az.	10538	10505
Consultinvest Red.	10072	10083
Cooperrend	13163	13157
[redacted]	10347	10344
[redacted]	9918	[redacted]
Credis Monetario Lire	10764	10760
Credis Obbl. Int.	10194	10204
Credis Trend	10158	10125
[redacted]	21487	21840
Ducato Az. Int.	38637	38779
[redacted]	9039	[redacted]
Ducato Monetario	11[redacted]	[redacted]
Ducato Red. Int.	11212	11216
[redacted]	22156	[redacted]
Emerg. Market E. F.	8718	8749
[redacted]	9180	10637
Epta Bond	25675	[redacted]
Epta Capital	16359	16356
Epta Impresa	10126	10125
Epta Money	15430	15426
Eptainternational	18855	18833
Epta 92	15774	15782
[illegible]	18165	18163
Euro Cap Fund	22375	22294
Euromob. Bond Fund	19614	19629
Euromob. Monetario	15380	15301
Euromob. Reddito	18276	18266
Euromob. Risk F.	22206	22182
Euromob. Strat. F.	14828	14816
Euromoney	13159	13152
Europa 2000	19584	19121
Ferdinando Magellano	10245	10306
[redacted]	16873	16912
[redacted]	39665	[redacted]
Fideuram Perform.	10883	10890
Fideuram Security	13684	13679
Finanza Romagest	10861	10854
Fondattivo	12734	12741
Fondersel	47759	47782
Fondersel America	14347	14276
Fondersel Cash	12290	12290
Fondersel Dollaro	10290	10114
Fondersel Europa	13731	13682
Fondersel ind.	8859	8876
Fondersel int.	16687	16686
Fondersel Italia	10630	10635
Fondersel Marco	9782	9778
Fondersel Oriente	11932	11940
Fondersel red	17317	17338
Fondersel serv	11259	11225
Fondicri Alto Potenz.	13808	13800
Fondicri Int.	23099	23181
Fondicri 1	12110	12108
Fondicri Monetario	15078	15114
Fondicri Previdenza	18578	18523
Fondicri Pr. II	14674	14715
Fondicri P. B. (Ecu)	7,70	7,72
Fondicri S I	16759	16811
Fondimpiego	26877	26064
Fondinvest 1	13423	13417
Fondinvest 2	25203	25202
Fondinvest 3	16386	16387
Fondinvest Europa	11419	11331
Fondinvest Paesi E.	13084	13083
Fondinvest Svil.	20120	20093
Fondo Centrale	25488	[redacted]
Fondo Genovese	16840	16831
Fondo Nuova C. M.	10829	10826
Fondo Trading	9947	[redacted]
Fondolux	15184	15158
Galileo	13216	[redacted]
Galileo Intern.	15542	15479
Genercomit	31115	31150
Genercomit Az. It.	10312	10330
Genercomit Az. Int.	10202	10197
Genercomit cap	12679	13001
Genercomit eur	22716	22742
Genercomit int	22552	22491
Genercomit nor.	26235	26103
Genercomit [illegible]	17908	17797
Genercomit r	18914	18914
Genercomit Eur	18746	18746
Genercomit Eur. (Ecu)	5,63	5,64
Genercomit Am.	9772	9798
Genercomit Am. (D)	6,42	6,42
Genercomit Pacifico	9645	9682
Genercomit Espans.	14459	14412
Genercomit O. Est.	10046	10052
Genta	16253	16254
Gesta Perenne	9821	9856
Gesta Piani Emerg.	10888	10887
Gepocapital	19802	19826
Gepobond	10967	10906
Geporeinvest	17673	17694
Geporent	11367	11347
Geoworld	14830	14843
Gestiras Azionario	10653	10677
Gestiras Europa	19774	19757
Gestiras Internaz.	16243	16213
Gestiras Italia	11283	11275
Gestiras Pacifico	8729	8731
Gestiras Monetario	18090	18095
Gestiras Intercasse	11947	11937
Gestiras Plurival	9815	9800
Gestiras Risparmio	10621	10612
Gestiras America	11689	[redacted]
Gesticredit az.	19579	19565
Gesticredit Borsit	13882	13814
Gesticredit Cash M.	11439	11436
Gesticredit euroaz.	19143	19066
Gesticredit Far East	8358	8409
Gesticredit fin.	19748	19715
Gesticredit Global	13951	[redacted]
Gesticredit mon.	18874	[redacted]
Gesticredit Pharma	18464	18482
Gesticredit Prev.	11077	11078
Gestielle A	18433	18451
Gestielle B	10856	10852
Gestielle I	13669	13703
Gestielle M	13463	13442
Gestielle America	11317	11281
Gestielle D	13668	13675
Gestielle Emerg. Mark.	10163	10157
Gestielle Europa	11564	11569
Gestielle Far East	10271	10256
Gestielle Liquidità	17746	17740
Gestielle BT Italia	10000	10000
Gestielle BT Oblig.	10000	10000
Gestielle BT Em. M.	10000	10000
Gestif. Az. Internaz.	N.P.	14826
Gestif. Az. Italia	N.P.	10605
Gestif. Obb. Int.	N.P.	11149
Gestifondi Monetario	N.P.	12750
Gestivita	38649	38627
Gestnord Cresc.	12563	12558
Gestnord	11298	11281
[redacted]	11081	11082
Gestnord America $	12,84	12,78
[redacted] (Lire)	21088	21063
Gestnord Banking	11603	11686
Gestnord Europa	12232	12232
Gestnord E. (DM)	12,79	12,75
[redacted] Yen	1122,30	[redacted]
Gestnord F. E. (Lire)	13051	13079
Gestnord Paesi Em.	10887	10839
[redacted]	9881	9819
Giallo	12280	12256
Griffo Monetario	13083	13077
Green Obblig.	11422	11415
Grifo Fund [redacted]	12564	[redacted]
Grifocapital	11856	11839
[redacted]	11313	11311
Grifoglobal	[redacted]	9825
Griforend	14482	[redacted]
High Tech Equity Fund	13629	13556
[redacted]	[redacted]	14322
Imicapital	[redacted]	25202
Imi East	13642	13639
Imi Europe	19122	[redacted]
[redacted]	24230	24242
Imi Italy	16343	16367
Imidollar	14632	14671
Imirend	10853	10844
Imi West	[redacted]	20429
ING Sel. America	20295	20278
ING Sviluppo Asia	6873	[redacted]
[redacted]	10577	10546
[redacted]	[redacted]	[redacted]
[redacted]	14383	[redacted]
ING Sviluppo E. M. E.	[redacted]	[redacted]
ING Sviluppo E. (L)	[redacted]	[redacted]
ING Sviluppo E. (Ecu)	5,63	5,63
ING Sel. Europa	16964	16997
ING Sel. Int. Globale	16594	16498
ING Sel. Italiano	16105	16086
ING Sviluppo Mon.	12180	12174
ING Sviluppo O.	14676	14829
ING Sel. Portfolio	24303	24282
ING Sel. Reddito	23261	23259
Industria Romagest	13084	13121
Interbanc. az.	22973	22124
Interbanc. rd.	30271	30250
Intermob. Fondo	16648	16645
Intermoney	13392	13256
Intern. Bond Manag.	[redacted]	9995
Intern. Stock Manag.	11071	11053
Investire	10309	10000
[redacted]	20091	[redacted]
[redacted]	15166	15203
Investire Int	15679	15692
Investire Bond	11564	11587
Investire [illegible]	18546	[redacted]
Investire glo.	14611	[redacted]
Investire Int.	14406	14414
Investire Monetario	14896	14860
Investire obb.	20783	20745
Investire pac.	15869	15895
Italy Bond Manag.	11671	11617
Italy Stock Manag.	9774	9768
Italmoney	12503	12484
Lagest Az. Italia	22302	22268
Lagest Az. Intern.	16582	16544
Lagest mon. Italia	11430	11427
Lagest obb. Italia	24127	24198
Lagest obb. Intern.	14758	14756
Lirabond	11303	11282
Lombardo	19421	19419
Mediceo	16818	16812
Mediceo America	10560	10573
Mediceo Asia	9305	9422
Mediceo Giappone	9736	9723
Mediceo Mediter.	12241	12210
Mediceo Monetario	11798	11786
Mediceo Mon. America	9929	9951
Mediceo America Lat.	9597	9567
Mediceo Indice It.	7871	7877
Mediceo Nord Europa	10128	10086
Mediceo Flessib.	12311	12305
Mediceo Mond. Eur	10916	10929
Mida Azionario	11784	11808
Mida Int.	12813	12815
Mida Monetario	17914	17909
Mida obb.	21524	21520
Money Time	16740	16773
Monetario Romagest	12045	12039
Multiras	28841	28852
Nagracapital	N.P.	20467
Nagrarend	N.P.	14083
Nordcapital	16131	16160
Nordfondo	21412	21406
Nordfondo Cash	12268	12256
Nordfondo Area E	11,52	11,51
Nordf. Area D (Lire)	17534	17550
Nordfondo Area DM	11,43	11,43
Nordf. Area M (Lire)	11376	11384
Nordmix	16580	16584
North Europe Bond	9892	9901
North America Bond	9837	9847
Oasi Az. Intern.	11425	11385
Oasi Az. Italia	8732	8721
Oasi Bond Risk	12288	12273
Oasi Big Risk	13624	13638
Oasi Cr. Risparmio	11536	11525
Oasi Cr. Azionario	10125	10125
Oasi Dollari (Lire)	[illegible]	[illegible]
Oasi Famiglia	10932	10916
Oasi Francoforte	12808	12815
Oasi Gest. Liquid.	11568	11567
Oasi High Risk	12270	12284
Oasi Tokyo Eq. Risk	11524	11541
Oasi Yen (Lire)	8643	8659
Oasi Fr. Sviz. (Lire)	8874	8894
Oasi Marchi (Lire)	9581	9618
Oasi Mon. Italia	13203	13208
Oasi New York	12642	12611
Oasi Obbl. Globale	18290	18191
Oasi Obbl. Intern.	15662	15678
Oasi Obbl. Italia	17581	17485
Oasi Parigi	12219	12197
Oasi Previdenza Int	11089	11041
Oasi Tesoreria Imp.	11213	11213
Oasi 3 Mesi	10985	10982
Oasi Tokyo	11177	11176
Occidente Portafogli	11231	11205
Olympus Azionario	11105	11099
Olympus Bond	10059	10103
Olympus Monetario	11091	11088
Olympus Obbligaz.	11346	11348
Olympus Stock	12650	12774
Oriente Romagest	10089	10097
Orizzonte 2000	15751	15826
Padano Bond	12063	12094
Padano Indice Italia	9750	9754
Padano Obbligaz.	12475	12468
Performance Azioni	15537	15469
Performance Italia	10077	10040
Performance Lire	12513	12509
Performance Obbl.	12295	12297
Performance Monet.	13801	13806
Persona Monetario	10151	10149
Personal Bond	10015	10015
Personal Lire	14622	14612
PersonalDollaro $	11,42	11,40
PersonalMarco D.M.	11,07	11,07
Personalf. Az.	15569	15516
Personalfondo mon.	16473	16465
Phenixfund	10186	10185
Phenixfund 2	21885	21872
Phenixfund Eq	12777	12787
Pitagora	15713	15696
Pitagora Int	11695	11698
Prime M. Am.	23280	23065
Prime M. Eur	23215	23258
Prime M. Pac.	19759	19744
Primebond	19807	19800
Primecapital	44189	44173
Primecash	12447	12438
Primeclub az. It.	16450	16452
Primeclub obb. It.	23042	23025
Primeclub az. Int.	14679	14643
Primeclub obb. Int.	10194	10164
Prime Emerging M.	14126	14097
Primeglobal	19146	19118
Primerend	14781	14785
Primemonetario	22599	22615
Primo Reddito Italia	11815	11806
[redacted]	29713	29734
PrimoSpecial	12311	12292
[redacted]	58324	58305
Profess. Gest. Italia	17894	17882
Profess. Gest. Int.	19133	19125
Profess. Mon. Italia	11445	11485
Profess. Redd. Italia	19465	[redacted]
Profess. Redd. Int.	9971	9973
Profess. Risp.	18174	[redacted]
[redacted]	11636	11629
Prudential Mixed	10038	10079
Prudential Mon.	10218	[redacted]
[redacted]	10099	10112
Prudential Sm. Cap	[redacted]	[redacted]
[redacted]	[redacted]	[redacted]
[redacted]	5,40	[redacted]
Putnam Global Eq.	10566	[redacted]
Putnam G. Eq. (D)	7,01	6,98
[redacted]	11364	11339
Putnam G. B. (D)	7,41	[redacted]
[redacted]	[redacted]	[redacted]
Putnam P. Eq. (D)	6,28	6,29
Putnam USA Eq.	10671	10085
Putnam USA Eq. (D)	6,52	6,61
Putnam USA Opp.	9753	9738
Putnam USA Opp. (D)	6,41	6,39
Quadrifoglio az.	14691	14620
Quadrifoglio bil.	20256	20262
Quadrifoglio c. bond	10425	10442
Quadrifoglio int.	14830	14809
Quadrifoglio obbl.	19873	19863
Rendicredit	12711	12700
Rendifit	13065	13075
Rendiras	21537	21532
Risp. Italia az.	15886	15886
Risp. Italia B. I.	25728	25699
Risp. Italia cor.	18528	18522
Risp. Italia red.	11718	11743
[redacted] Il Monetario	[redacted]	[redacted]
[illegible]	26670	26653
Roloamerica	12623	12462
Rolobond	12218	12215
[redacted]	12109	12061
[redacted]	10764	10705
[redacted]	23607	23598
Rolointernational	15088	15074
[illegible]	14486	14481
Rolomoney	14083	14098
[illegible]	10987	10986
Sanpaolo Azioni	10657	10663
Sanpaolo Breve Ter.	10244	10240
Sanpaolo Cash	13149	13135
Sanpaolo F. Adriatico	14464	14502
Sanpaolo F. Ambiente	27660	27612
Sanpaolo F. Antares	15548	15538
Sanpaolo F. Aries	18544	18547
Sanpaolo F. Vega	12263	12276
Sanpaolo Liq. Impr.	10152	10148
Sanpaolo H. Azioni	27162	27284
Sanpaolo H. America	11085	11101
Sanpaolo H. Bonds	10061	10161
Sanpaolo H. Ec. Em.	10567	10647
Sanpaolo H. Europe	10603	10671
Sanpaolo H. Finance	24735	24881
Sanpaolo H. Industr.	16407	16346
Sanpaolo H. Intern.	16858	16856
Sanpaolo H. Pacific	9930	9890
Salvadanaio az.	15444	15435
Salvadanaio bil.	20611	20598
Salvadanaio obb.	21642	21636
Scudo	10458	10473
Select America	15119	15096
Select Bond	10231	10247
Select Europa	10271	10242
Select Germania	10508	10495
Select Italia	10643	10646
Select Pacifico	10470	10484
Select Rendita Lire	12657	12632
Sforzesco	13673	13663
[illegible]	12224	12218
[illegible]	10440	10448
Sogesfit Blue Chips	17745	17671
Sogesfit Bond	12210	12229
Sogesfit contanti	16766	16763
Sogesfit domani	21454	21466
Sogesfit Financ.	13489	13486
Sogesfit Liquidità	11373	11346
Symphonia Azionario	10592	10654
Symphonia Obblig.	11649	11647
Tallero	10657	10662
Vasco De Gama	18973	18970
[illegible]	13280	13185
Venetocapital	14956	14946
[illegible]	13851	13967
Venetorend	17309	17271
[illegible]	29171	29059
[illegible]	14799	14800
Verde	12442	12455
Vicentino	20382	20349
Zecchino	8895	8983
Zeta Azionario	10257	10476
Zeta Monetario	10076	10096
Zetabond	20095	20117
[illegible]	11379	11074
Zetastock	10706	10547
Zetaswiss	25373	25307
Fondo Ital. val. Lire	4490,25	4485,00
Fondo Ital. val. dol.	1639,14	1640,43
Sai Quota	24085,56	24205,27

ESTERI AUTORIZZATI

Fondo	11-10	14-10
Capital Italia	76539	76539
Fonditalia Global	14141	14208
Fonditalia Bond Usa	12126	12103
Fondit. Deutsche Mark	8874	8844
Fonditalia Dollar	9959	9901
Fondit. Em. Mark. Asia	9878	9876
Fondit. Eq. Britain	10114	10773
Fondit. Equity Europe	10612	10587
Fondit. Equity Italy	10070	10140
Fondit. Equity Japan	8735	8767
Fondit. Equity Usa	11948	11847
Fonditalia Lira	16845	16841
Fonditalia Yen	7380	7815
Fonditalia Fl. R. Lira	16455	16453
Interfund	77157	77488
Int. Sec. Fund	75628	75162
Italfortune cat. a	76543	76543
Italfortune cat. b	21882	21880
Italfortune cat. c	19086	19086
Italfortune cat. d	22013	22013
Italfortune cat. e	11272	11272
Italfortune cat. f	9539	9539
Eurolux Fund E.	23,49	23,41
Romavest Il Bonds	223842	229817
Romavest Steel T.	341877	341802
Romavest Universal	53593	53446
Rom. DM Bond Port.	221086	222225
Rom. DM Short T.	322436	322382
Rom. German Index	579182	575503
Rom. French Index	605761	604331
Rom. French Bonds	186620	186175
Rom. French Sh. Term	326332	326214
Rom. British Index	17136	17097
Rom. British Bonds	24767	24867
Rom. British Sh. Term	48767	48571
Rom. N. Am. Index	18051	18075
Rom. N. Am. Bonds	39780	39659
Rom. N. Am. S. Term	77873	77865
Rom. Japan Index	1280	1279
Rom. Japanese B.	2032	2040
Rom. Jap. Sh. Term	6633	6656
Rom. It. Eq. Index	11482	11473
Rom. It. Sh. Term	52288	52282
Rom. Ecu B. (Ecu)	10,27	10,27
Euromix Fund B.	[redacted]	36,05
S. Paolo Obblig. Ecu	175,46	175,46
S. Paolo Mon. Ecu	172,12	172,13
S. Paolo Azioni Ecu	173,77	173,77
S. Paolo Azioni [illegible]	717,56	717,56
S. Paolo Obl. [illegible]	1661,11	1661,11
S. Paolo Obl. [illegible]	11768	11764
S. Paolo Az. Al. DM	119,39	119,36
S. Paolo Obl. It. Lit	140723	140723
S. Paolo Az. It. Lit	140352	140352
Saifer's Fixed Inc. Ecu	1411,09	1411,09
Saifer's Equity Ecu	[redacted]	1405,13
Saifer's I. Eq. Lit.	9838	6833
Saifer's L. F. I. Lit.	13663	[redacted]
Saifer's P. F. Lit.	10636	10630
Saifer's Sh. T. Lit.	10216	10219
Saifer's C.I.C. [illegible]	[redacted]	[redacted]
[redacted]	154,34	154,60
Global Equity	[redacted]	135,49
[redacted]	135,12	135,48
[illegible]	1005,14	1005,14
Eurovest F. DM (DM)	158,41	160,27
Eurovest Fund D. ($)	101,89	101,86

21 - 25 OTTOBRE
PRIVATIZZAZIONE ENI
SECONDA FASE

UNA SORPRESA NEL PACCHETTO

Un'azione gratuita ogni dieci.
È il premio fedeltà per chi acquisterà le azioni ENI dal 21 al 25 ottobre e le conserverà almeno un anno. In più ci sarà uno sconto sul prezzo di mercato. Ecco perché conviene acquistare le azioni ENI in questi cinque giorni.

Un'azione gratis ogni dieci.

PERCHE' ACQUISTARE AZIONI ENI

Acquistare azioni ENI significa acquistare una parte della grande energia che muove e riscalda l'Italia.

- Oltre 2 milioni di clienti al giorno nelle circa 13.500 stazioni di servizio Agip e IP.
- Oltre 4 milioni e mezzo di famiglie servite dal metano.
- 4.327 miliardi di utile netto nel 1995.

E' MOLTO SEMPLICE

Per saperne di più chiedete già oggi alla vostra banca. È lì che dal 21 al 25 ottobre potrete acquistare le vostre azioni ENI.

ANCHE TU ... ENI
... ENERGIA dell'ITALIA.

Eni

L'OFFERTA PUBBLICA DI VENDITA DELLE AZIONI ENI È PROMOSSA DAL GOVERNO ITALIANO TRAMITE IL MINISTERO DEL TESORO

Prima dell'adesione leggere il Prospetto Informativo o la Nota Informativa Sintetica che devono essere consegnati da chi propone l'investimento.

SIETE

Quella che vedete fotografata qui sotto è la rivoluzionaria segreteria telefonica Memotel.

ARMANDO TESTA SPA

MEMOTEL È LA PRIMA SEGRETERIA TELEFONICA CHE NON SI VEDE PERCHÉ È ALL'INTERNO DELLE CENTRALI ELETTRONICHE TELECOM ITALIA

- Per utilizzarla non serve altro che il vostro telefono • Risponde anche quando il telefono è occupato
- La consultazione dal proprio telefono è sempre gratuita • Non richiede manutenzione
- **Il servizio costa solo 3000 lire al mese più IVA • In prova gratuita per quattro mesi**

MEMOTEL

La segreteria telefonica che c'è, ma non si vede.

TELECOM ITALIA

PER INFORMAZIONI CHIAMATE IL 187

QUOTAZIONI BOT			
Scadenza	Giorni	Prezzo	Tasso
31-10-96	15	99,713	7,000
29-11-96	44	99,143	7,000
30-12-96	75	98,582	7,000
31-01-97	107	98,000	6,640
28-02-97	135	97,587	6,700
28-03-97	163	97,170	6,520
30-04-97	196	96,730	6,290
31-05-97	227	96,300	6,350
28-06-97	255	95,600	6,580
31-07-97	288	95,050	6,600
29-08-97	318	94,680	6,470
30-09-97	[redacted]	94,160	6,480

La Fiat sotto 4000

La semifestività dal mercato americano per il Columbus Day ha condizionato lira, future [redacted] Btp, ma anche [redacted] mercato azionario di Milano, che ha chiuso con [redacted] ribasso dell'indice Mibtel dello 0,41% a [redacted] punti. Ma forse, dopo un'apertura resistente, a far invertire la tendenza al mercato è stata anche la debolezza delle Fiat, che hanno perso quota 4000, riportandosi sui minimi della fine del '93. Sulla scorta dei dati negativi del mercato degli autoveicoli, il titolo ordinario ha perso il 2,60% sul prezzo ufficiale, [redacted] soltanto ricoperture nel finale gli hanno consentito di risollevarsi dai minimi, e di limitare all'1,49% [redacted] perdita sul prezzo di riferimento.

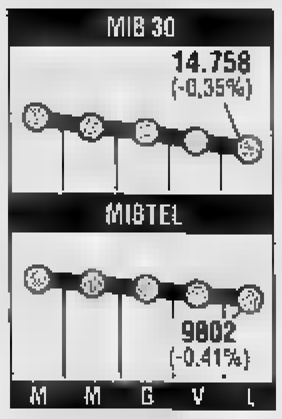

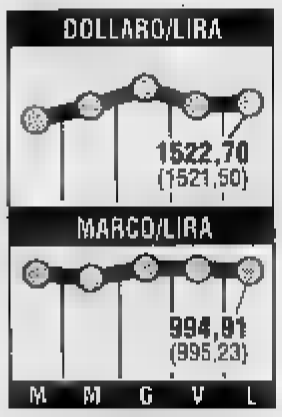

Lira in difficoltà

Giornata negativa per lira e Btp che chiudono in ribasso una seduta caratterizzata da un volume di scambi ridotto. La divi[redacted] italiana si [redacted] indebolita [redacted] confronti del marco, scendendo in serata a quota 997,60, rispetto all'indicativo di 994,91, [redacted] quota 1525,50 sul dollaro, contro 1522,70 dell'indicativo: una situazione che riflette in parte l'andamento del cambio dollaro/marco, che è sceso a quota 1,5290 contro il fixing di Francoforte a 1,5307. La flessione della lira in chiusura è stata amplificata dalla rarefazione degli scambi. Il contratto future di dicembre sul Btp decennale ha chiuso al Liffe a 122,98, perdendo quota rispetto al 123,28 registrato venerdì.

MONETE AUREE	
Sterlina (v.c.)	113.000 - 150.000
Sterlina (n.c.)	125.000 - 160.000
Sterlina (post.74)	134.000 - 156.000
Marengo it.	121.000 - 136.000
Marengo sv.	107.000 - 121.000
Marengo f.	106.000 - 119.000
Marengo b.	106.000 - 114.000
Marengo a.	105.000 - 119.000
20 Marchi	133.000 - 152.000
10 $ liberty	430.000 - 500.000
4 ducati Austria	300.000 - 370.000
100 corone Austria	570.000 - 640.000
100 pesos Cile	335.000 - 400.000
Krugerrand	591.000 - 655.000
50 pesos Messico	700.000 - 760.000

LA STAMPA
ECONOMIA E FINANZA
Martedì 15 Ottobre 1996 17

La Finanziaria va alla Camera «blindata». Comuni liberi di rivedere le aliquote Ici

Manovra, salta la tassa sulla casa

Il Tesoro: entro l'anno la lira nello Sme

ROMA. «E' blindata!»: come da rito, all'inizio [redacted] ogni autunnale sessione di bilancio, la maggioranza in carica assicura che c'è un accordo sulla legge finanziaria. «Gli emendamenti saranno tutti concordati [redacted] si conteranno sulle dita di una mano», [redacted] annunciato ieri [redacted] presidente dei deputati pds, Fabio Mussi, all'uscita dell'incontro [redacted] il presidente del Consiglio e i capigruppo della maggioranza. L'unica modifica di rilievo dovrebbe riguardare le tasse sulla casa: l'aumento degli estimi catastali sarà tolto.

E' probabile che in cambio si conceda ai Comuni la facoltà di accrescere l'aliquota dell'Ici fino al 7 per mille (oggi la fascia [redacted] dal 4 al 6). A un aumento automatico delle imposte sulla casa (per cui i sindaci hanno protestato di [redacted] volere trasformarsi in gabellieri») [redacted] ne sostituirebbe uno che - [redacted] nome del federalismo - lasci autonomia di decisione. [redacted] Comuni che vorranno spendere di più tasseranno, quelli [redacted] riusciranno a tagliare le spese o che hanno i bilanci [redacted] ordine, no. Non [redacted] detto che tutti siano d'accordo; i dettagli delle possibile proposta governativa [redacted] discussi in una nuova riunione tecnica oggi alle Finanze.

Accanto ai «pochi emendamenti concordati» la tradizione vuole che poi qualcuno [redacted] concordato [redacted] scappi fuori sempre. E' stato [redacted] anche ieri. Il capogruppo di Rinnovamento italiano, Diego Masi (che [redacted] «pattista» di Segni) ha subito smentito: «accordo [redacted] no, alcuni emendamenti li presenteremo comunque». Masi vorrebbe stralciare l'Irep, la nuova imposta sulle imprese che dovrebbe sostituire contributi sanitari, Ilor, Iciap, patrimoniale imprese [redacted] tassa sulla partita Iva. Nella riunione di ieri, gli altri partiti della maggioranza hanno respinto la richiesta.

In teoria, senza Rinnovamento non ci [redacted] i voti sufficienti per un sì all'Irep. In pratica, non è detto [redacted] tutto il composito gruppo parlamentare voti a favo[redacted] dello stralcio. L'Irep ricalca le proposte avanzate mesi fa da una commissione nominata dall'allora ministro delle Finanze Augusto Fantozzi, che di Rinnovamento è uno dei capi. In ogni caso l'introduzione dell'Irep non porterà nuovo gettito; un suo eventuale rinvio al 1° gennaio '98 non modificherebbe le grandi cifre. Anche i Verdi, intanto, han[redacted] presentato emendamenti per conto proprio; ma con [redacted] prospettive di riuscita.

La rapida approvazione della legge finanziaria, co[redacted] ha ripetuto ieri il ministro del Tesoro Carlo Azeglio Ciampi, è essenziale per il rientro della lira nel sistema monetario europeo. Molto dipende da come la manovra '97 uscirà dalla Camera, dove la maggioranza è fragile anche con l'apporto, confermato nell'incontro di ieri [redacted] Palazzo Chigi, [redacted] Rifondazione comunista: «Non è la nostra legge finanziaria, ma la voteremo».

Sulla carta, i regolamenti parlamentari vietano di modificare i «saldi», ossia l'importo complessivo della manovra tra tasse, tagli alle spese e altre misure. Le presidenze delle Camere hanno [redacted] potere di cestinare gli emendamenti «non compensativi», cioè che accrescono il deficit. In pratica, calcolare le cifre della finanza pubblica [redacted] un'arte sommamente aleatoria. Già ci sono dubbi sulle stime del governo: ieri il servizio Bilancio della Camera, continuando il suo scrutinio, ha avanzato alcune obiezioni [redacted] conteggio delle entrate fiscali, dopo [redacted] già criticato l'attendibilità [redacted] diversi tagli alla spesa.

[redacted] la «compensazione» degli emendamenti ammessi [redacted] poi votati non sarà rigorosa ma dettata dal compromesso politico, la manovra uscirà indebolita. Rinnovamento, che per gli interessi che preferisce difendere sembra un po' l'opposto speculare di Rifondazione, è schierato anche a favore dell'industria farmaceutica [redacted] contro i tagli alle Poste. La durata dei lavori, che cominciano stamattina alla commissione Bilancio della Camera, dipende molto dal numero degli emendamenti che presenteranno le opposizioni. Per ora quelli depositati non sono molti - non arrivano [redacted] cento - ma c'è tempo fino [redacted] giovedì sera.

[s. l.]

Il ministro Carlo Azeglio Ciampi [redacted] Hans Tietmeyer presidente della Bundesbank

Finora presentati pochi emendamenti L'Irep potrebbe slittare al 1° gennaio '98

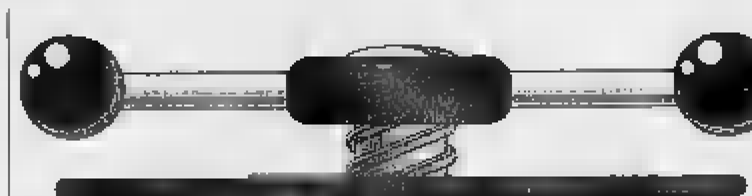

LA "[illegible]" DI PRODI
(COSI' LA FINANZIARIA ALLA CAMERA)

[redacted] IN MILIARDI DI [redacted]

TAGLI DI SPESA	
PREVIDENZA E ASSISTENZA	6102
SANITA'	1200
PUBBLICO IMPIEGO	2155
FINANZA LOCALE E REGIONALE	4890
FS, POSTE, SACE E ANAS	5340
MINISTERI	1500
ALTRI TAGLI	3853
TOTALE	**25.000**
NUOVE ENTRATE	
TASSA PER L'EUROPA	13.000
FRINGE BENEFIT MENO AGEVOLATI	2555
AUMENTO RENDITE CATASTALI E ALTRE ENTRATE	1351
TOTIP, LOTTO E ALTRI GIOCHI	1000
DECRETO FISCALE DI FINE ANNO	[redacted]
MISURE ANTI-ELUSIONE	3309
[redacted]	**25.500**
OPERAZIONI DI TESORERIA	12.000

TOTA[redacted] miliardi

IL CASO

I CONTI «TRUCCATI»

Ciampi contro la Bundesbank

«Senza moneta unica dominerebbe Bonn»

[redacted] NOSTRO INVIATO

La lira tornerà nel Sistema monetario europeo «entro la fine dell'anno» e, per essere più chiaro, Carlo Azeglio Ciampi ha precisato che i negoziati per il rientro nello Sme potranno partire «ad avanzata approvazione della Finanziaria in Parlamento». La manovra dovrà dunque passare almeno al vaglio della Camera, [redacted] il ministro del Tesoro [redacted] presenterà oggi alla commissione Bilancio assieme al collega Visco. Ma la Finanziaria [redacted] è intoccabile.

Ciampi la difenderà, dirà che «[redacted] importante per le dimensioni, interessante per il contenuto [redacted] innovativa per il metodo [redacted] cui si è proceduto». Ma [redacted] ministro del Tesoro non si immolerà sulla barricata del[redacted] manovra, ed anzi in un certo modo ha lanciato un appello al suo miglioramento: «Il mio stato d'animo è di vedere con favore proposte [redacted] la rafforzino [redacted] quantità [redacted] qualità». Perché l'obiettivo dichiarato è ormai quel 3% [redacted] deficit fissato a Maastricht come tetto massim[redacted] per aderire alla moneta unica. [redacted] per arrivarci non basteranno le previste «misure di tesoreria» per 12 mila miliardi. Ci vorranno misure vere, non trucchi, e Ciampi scandisce: «Io in vita [redacted] trucchi non ne ho mai fatti».

[redacted] Consiglio [redacted] Ministri economici e finanziari dell'Unione europea, ieri, il rientro della lira nello Sme non era ovviamente all'ordine del giorno. [redacted] tutti hanno fatto i complimenti ai finlandesi, appena entrati nel Sistema, e tutti avevano l'attenzione puntata sull'Italia. Il vice-ministro tedesco Juergen Stark ha detto che [redacted] l'Italia a dover decidere il calendario del rientro. E la stessa cosa ha ripetuto il commissario europeo Yves-Thibault de Silguy, aggiungendo però che, quando sarà il [redacted]mento di decidere chi entrerà nell'Ue e chi no, «è chiaro che la posizione dei Paesi che partecipano allo Sme sarà più comoda [redacted] quelli che rimarranno fuori».

Ciampi [redacted] dice sicuro del fatto che, se l'Italia aderirà al Sistema entro dicembre, [redacted] criterio della stabilità del cambio per due anni sarà rispettato. Ma dal francese Jean Arthuis è arrivata l'ennesima puntura [redacted] spillo: il rientro [redacted] lira nello Sme [redacted] un felice evento atteso», ma «precipitarlo - aggiunge - è rischioso». Ciampi lo sa. Per questo difende [redacted] cambio di [redacted] come base per negoziare il rientro. E pur dicendo [redacted] vedere «un legame necessario» tra calo del tasso di sconto [redacted] rientro nel Sistema monetario, è chiaro che conta (e scommette) sul taglio dei tassi.

«Se [redacted] luglio, quando il governo era appena entrato in carica, avessi annunciato di voler ridurre il deficit al 3%, mi avrebbero preso da via Venti Settembre per portarmi al manicomio», perché [redacted] livello dei tassi [redacted] allora avrebbe imposto [redacted] manovra da 75 mila miliardi». Ora il prezzo da pagare, dice, è meno pesante, ma va pagato, perché se non [redacted] ad agganciare la moneta unica, «lasceremmo spazio ad un governo europeo di fatto», costruito attorno alla Germania.

Già, la Germania. Nei giorni scorsi Hans Tietmeyer, presidente della Bundesbank, si è scagliato contro gli «artifici [redacted] bilancio» con cui si stanno esercitando «molti Paesi». Forse pensava alla Francia, ma è vero che la Finanziaria italiana contiene ancora 12 mila miliardi di non precisate «misure [redacted] tesoreria». Ciampi non alza il velo per spiegare cosa [redacted] nasconde dietro quella formula ma, dice, [redacted] possibile sono ancora più rigoroso di Tietmeyer. Tutto quel che faremo lo faremo alla luce del sole».

Fabio Squillante

INFRASTRUTTURE UE

Niente fondi per la Torino-Lione

LUSSEMBURGO. Il Consiglio dei ministri delle finanze dell'Ue ha definitivamente bocciato la proposta del presidente della Commissione europea Jacques Santer di stanziare un finanziamento aggiuntivo di un miliardo di Ecu a favore delle grandi opere infrastrutturali europee. Il portavoce di Santer ha precisato che il no dei ministri delle Finanze ritarderà l'avvio di cinque dei quattordici progetti prioritari scelti dal vertice Ue di Essen nel dicembre '94: l'alta velocità Torino-Lione, il potenziamento del Brennero, [redacted] Tgv Est tra Francia [redacted] Germania, i collegamenti Rotterdam-Colonia e Parigi-Bruxelles-Amsterdam. «Il consiglio Finanze - ha rilevato il portavoce [redacted] Santer - dovrà spiegare la scelta al parlamento europeo ed all'opinione pubblica.

Anche le assicurazioni [redacted] nel mirino di Cgil-Cisl-Uil che minacciano la mobilitazione generale

«Invece del mattone colpite le banche»

I sindacati: bisogna abolire le agevolazioni fiscali

ROMA. Minacciano la mobilitazione generale per metà novembre, Cgil, Cisl e Uil, [redacted] otterranno dal governo Prodi la revoca della «stangata» sulla casa, prendendo invece di mira [redacted] agevolazioni fiscali di banche e assicurazioni. E rivendicano anche altre garanzie contro l'inasprimento del fisco e la [redacted] per l'Europa perché non gravino [redacted] lavoratori [redacted] pensionati.

Ma il rullo dei tamburi di guerra può rivelarsi solo un'esercitazione incruenta. Infatti, i sindacati prendono anche atto che questa Finanziaria «di grande rilievo» ha per scopo [redacted] portare l'Italia nell'Europa di Maastricht. E soprattutto rendono merito a Prodi di [redacted] aver inciso su previdenza e sanità.

Insomma, i sindacati confederali preferiscono tener [redacted] mani libere in attesa dell'incontro chiarificatore chiesto [redacted] Prodi. E solo [redacted] Palazzo Chigi, Cofferati, D'Antoni e Larizza metteranno sul tavolo le carte che [redacted] hanno voluto tenere ancora coperte: come sostituire il gettito che il governo intendeva ricavare dagli aumenti degli estimi catastali [redacted] dell'Ici. Nel documento unitario, Cgil, Cisl e Uil indicano genericamente l'alternativa al carico fiscale sulla [redacted] in «misure sostitutive nelle aree dell'elusione e delle agevolazioni non intaccate dalla Finanziaria» e in altre [redacted]rse da ricavare dal riesame delle norme tributarie. Quindi, accresciuta lotta all'evasione e all'elusione fiscale, settori dai quali, secondo il leader della Uil, Pietro Larizza, è possibile scovare una somma «almeno doppia» [redacted] quanto [redacted] governo incasserebbe dalla stangata sulla casa. [redacted] mirino dei sindacati sembra ci siano ora le banche, alle quali si potrebbe sottrarre la possibilità di dedurre fiscalmente la rivalutazione dei crediti inesigibili (800 miliardi di introiti) e le assicurazioni.

E che [redacted] succederà se il governo Prodi [redacted] ascolterà i «suggerimenti» [redacted] sindacati? Cofferati, D'Antoni e Larizza hanno voluto dare un'impressione di ritrovata unità sulla strategia da adottare verso il governo dell'Ulivo. [redacted] dietro l'obietti[redacted] generico della «mobilitazione» si [redacted] potuti ritrovare tutti. Anche [redacted] D'Antoni ha di nuovo manifestato l'insofferenza della Cisl per [redacted] Finanziaria che «non merita più di un [redacted] e mezzo», per un governo che non ha ancora fatto nulla per attuare il Patto per il lavoro firmato il 24 settembre («E' incredibile, inconcepibile. Mettiamo in campo la mobilitazione anche per raggiungere quest'obiettivo»). E infine, [redacted] Prodi il leader della Cisl pone un secco aut aut: «Deve decidersi se sono i sindacati i suoi interlocutori o [redacted] è [redacted] Bertinotti».

Meno bellicosi, Larizza sostiene che «non c'è alcuna compiacenza per questo governo», mentre Cofferati insiste che il sindacato «segue la regola di sempre: apriamo il confronto e valuteremo le risposte del governo». Resta solo D'Antoni [redacted] parlare [redacted] «sciopero», [redacted] gettare l'allarme per una Finanziaria «di forte impatto recessivo, che [redacted] ruggerà i consumi. [redacted] si fa nulla per l'occupazione, [redacted] '97 sarà molto pesante».

[p. pat.]

Sergio Cofferati leader della Cgil e Sergio D'Antoni segretario della Cisl

[redacted] 4 novembre manifestazione contro la Finanziaria

Confcommercio prepara una tax-night di protesta

ROMA. Dopo il tax day, [redacted] giorno delle tasse, arriva la «tax night»: la manifestazione organizzata dalla Confcommercio contro la Finanziaria si terrà lunedì 4 novembre.

Ad annunciarlo è stato il presidente della Confcommercio, Sergio Billè. L'iniziativa [redacted] terrà nel segno dello slogan «dai luce al mercato» e prevede che gli [redacted] mila esercizi commerciali aderenti alla Confcommercio tengano le loro insegne accese per tutta la notte in segno di protesta.

I dettagli [redacted] manifestazio[redacted] verrano resi noti al termine [redacted] consiglio generale che Confcommercio terrà venerdì a Roma.

Intanto, a Bari, da dove ha dato l'annuncio nella convention della Confcommercio dedicata [redacted] «Le regole del mercato in Europa», Billè ha chiesto nuove leggi sul commercio e sugli orari di apertura dei negozi: «Il sistema distributivo deve diventare più efficiente - ha detto -, la legge 426 non è più adatta a regolamentare lo sviluppo del commercio al dettaglio in Italia. Ci vuole un nuovo sistema legislativo che salvaguardi i centri storici, i piccoli negozi specializzati, il pluralismo distributivo».

[redacted] proprio ieri sono stati sbloccati, con un decreto ministeriale pubblicato in un supplemento della Gazzetta Ufficiale, 250 milia[redacted] lire destinati alla realizzazione di interventi nel [redacted] del commercio.

La richiesta dei contributi destinati all'incremento dell'occupazione e al sostegno delle piccole e medie imprese, come previsto dalla legge 341 dell'8 agosto dello scorso anno, dovrà [redacted] indirizzata [redacted] ministero dell'Industria, mediante raccomandata, entro e non oltre [redacted] gennaio 1997.

Tra i candidati all'acquisto ci sono Comit e Ambroveneto

Banconapoli, all'asta il 60%

Ciampi: entro un mese le offerte

ROMA. Adesso c'è la firma di Carlo Azeglio Ciampi e non si può più tornare indietro. Il ministro del Tesoro ha varato ieri sera il decreto che fissa le regole per la privatizzazione del Banco di Napoli e che, quindi, è destinato a condurre a termine il salvataggio dell'istituto di via Toledo. L'intenzione, secondo quanto afferma un comunicato, è di «porre in vendita il 60% del capitale ordinario del Banco», fatta salva la volontà «di cedere quanto prima la residua partecipazione, compatibilmente con le condizioni di mercato». Fra i possibili acquirenti ci sono per [illegible] la Comit e il Banco Ambroveneto.

La dismissione avverrà seguendo un percorso organizzato in cinque fasi. Entro il 18 novembre, i soggetti interessati dovranno dichiarare il proprio interesse. Coloro i quali saranno giudicati idonei (con ogni probabilità dalla Rothschild Italia Spa, nominata consulente del ministero) dovranno presentare un'offerta entro il 20 dicembre 1996. I soggetti che entro il 2 dicembre 1996 si saranno impegnati a presentare tale offerta otterranno un diritto di prelazione nell'aggiudicazione. Dopo quest'ultimo impegno, che «assicura un esito positivo della procedura competitiva», il Tesoro sottoscriverà l'aumento di capitale del Banco di Napoli deliberato nel luglio scorso. Infine, la vendita verrà aggiudicata al candidato che avrà presentato l'offerta più alta, purché il prezzo sia ritenuto congruo dal consulente incaricato dal Tesoro e purché l'aggiudicatario abbia ottenuto la necessaria autorizzazione dalla Banca d'Italia.

Ciampi, che oggi in una conferenza stampa presenterà i dettagli del programma, ha cercato di non lasciare nulla al caso e ha già informato dei suoi intendimenti la Commissione europea cui concordato [illegible] è responsabile alla concorrenza, Karel van Miert, nella sua ultima visita in Italia. Il rischio di un procedura [illegible] l'Italia per aiuti di Stato illeciti dovrebbe essere scongiurato. Il Tesoro si avvarrà della consulenza e assistenza della Rothschild Italia Spa.

Fatto il decreto, la privatizzazione del Banco rimarrà comunque agganciata alla [illegible] parlamentare del decreto legge 497 sul riassetto dell'istituto, ormai giunto alla quarta versione. Il percorso non si presenta del tutto liscio, considerando che gli emendamenti presentati sono 1050 (di cui 1001 da parte della Lega Nord). E' probabile tuttavia che il presidente della commissione Finanze della Camera, Giorgio Benvenuto, decida la costituzione di un comitato ristretto a cui delegare un primo esame degli emendamenti, allo scopo di «alleggerirne» la mole ed evitare tempi lunghi.

La presentazione del provvedimento del Tesoro dovrebbe fare uscire allo scoperto la Comit come candidato ufficiale. L'amministratore delegato della banca, Enrico Beneduce, ha affermato ieri che prima di decidere «bisogna vedere bene di cosa si tratta: aspettiamo il decreto». Secondo il banchiere vi sono infatti tanti altri aspetti dell'operazione [illegible] prendere in considerazione, ad esempio quelli della «bad bank» che dovrebbe accollarsi i crediti in sofferenza dell'istituto partenopeo. All'Ambroveneto, invece, Giovanni Bazoli ha già rotto gli indugi ed è pronto, ha detto, a tentare la sfida.

[illegible]

Sotto tiro in Borsa (-3,47%)

Giovanni Bazoli

MILANO. Olivetti [illegible] sotto tiro a Piazza Affari. Il titolo del gruppo informatico ha perso ieri un altro 3,47%, scendendo sotto le 500 lire a quota 490. Abbastanza sostenuti gli scambi, [illegible] oltre 11 milioni di titoli passati di [illegible]. In calo anche le Cir, dello 0,46 per cento, e soprattutto le Cofide, che hanno perso il 5,74 per cento. Ieri si sono anche inseguite voci su una conclusione della vendita di Olivetti personal computer, che non hanno però trovato alcun riscontro. L'amministratore delegato Roberto Colaninno, nel corso di un'audizione parlamentare la scorsa settimana, aveva parlato di trattative vicine alla conclusione per la vendita della società che produce pc. Questa settimana Colaninno dovrebbe andare negli Stati Uniti, probabilmente per contatti con potenziali acquirenti della società.

Attraverso il video tutte le informazioni sugli immobili in vendita

Si privatizza via Internet

Un sito per le dismissioni dell'Iri

ROMA. Basta qualche clic con il computer. E sul video appaiono dei trulli, le caratteristiche costruzioni della Valle d'Itria, in Puglia. Si preme ancora il tasto e saltano fuori tutte le notizie su un appartamento storico, a due passi dalla Fontana di Trevi, a Roma. E, insistendo, è possibile ottenere foto e notizie su un capannone industriale di Cittadella, in provincia di Mantova.

Da ieri mattina trulli, appartamento e capannone vengono offerti in vendita tramite Internet, la rete mondiale in grado di collegare qualsiasi computer. Nasce così l'era elettronica delle privatizzazioni: questi beni e tanti altri devono essere ceduti dalla Sofinpar, la società dell'Iri che è stata creata [illegible] anni fa per mettere sul mercato immobili e partecipazioni ereditati in particolare dall'Ilva (la capogruppo siderurgica posta in liquidazione). La Sofinpar conta di realizzare dalle vendite 400 miliardi, dopo averne già incassati altrettanti.

«Siamo molto soddisfatti dei risultati finora raggiunti - dice il presidente Fulvio Milano - ma vogliamo accelerare ancora di più le privatizzazioni. E pensiamo che il ricorso a Internet ci aiuti a ridurre ulteriormente i tempi». Grazie a Internet è possibile rendere noto a un pubblico più vasto che cosa si privatizza. Chiunque sia interessato a un acquisto immobiliare, può accedere al sito Sofinpar (l'insieme delle pagine elettroniche con le informazioni messe a disposizione dalla società) da qualsiasi scrivania della terra, a qualsiasi ora e tutti i giorni.

Il ministro Franco Bassanini

[illegible]

Nel sito Sofinpar di Internet figura l'intero catalogo dei beni in vendita. La ricerca di ciò che interessa può avvenire in base alla tipologia (immobili per l'impresa, uso ufficio, residenziali e turistici, terreni), alla localizzazione e alle dimensioni. Individuato ciò che può attrarre, sul video compare l'indirizzo, poi una foto, quindi la descrizione, la superficie, i dati urbanistici, lo stato dell'immobile (libero o affittato).

Manca solo il prezzo. E non a caso. Spiega Milano: «In passato quando abbiamo svelato subito il valore indicato nella perizia di un bene, i potenziali acquirenti tendevano a offrire la metà. Ignorando la stima, proponevano invece un prezzo molto realistico a noi, grazie ai rialzi, siamo riusciti a ottenere anche il 20 per cento in più rispetto alla perizia».

Su Internet è possibile trovare anche il modulo base per presentare un'offerta. Bisogna però stamparlo perchè deve essere firmato.

Alla Sofimpar sono molto fiduciosi sul contributo di Internet alla privatizzazione del mattone di Stato. Tanto che è già allo studio la possibilità di inserire nel sito della società immagini in movimento: chi si collega potrà visionare le stanze di un appartamento o un complesso industriale muovendosi nei vari ambienti con il computer.

Per ora, invece, non è previsto l'allungamento della lista dei beni offerti anche se lo Stato e aziende pubbliche come le Ferrovie hanno in programma da tempo la vendita di immobili per migliaia e migliaia di miliardi. Invano numerosi governi hanno tentato di superare gli ostacoli che hanno impedito la privatizzazione di un'infinità di appartamenti, caserme, fari, terreni e altri beni. La burocrazia frena, Internet potrebbe batterla?

Roberto Ippolito

FLASH

Cinzano chiude l'anno in [illegible]

La Cinzano ha chiuso l'ultimo esercizio fiscale (al 30 settembre scorso) con un miglioramento del risultato nonostante il settore delle bevande alcoliche sia in netto calo. La società italiana, passata dal 1992 alla Idv (divisione del gruppo inglese Grand Metropolitan) che nel comparto dei drinks fattura 3.310 milioni di sterline, ha chiuso l'esercizio 1994/95 con un giro d'affari di 477,4 miliardi di lire e un risultato in utile.

In forte rialzo i prezzi [illegible] greggio

Forte rialzo per i prezzi del greggio e dei prodotti derivati sul mercato americano. Grazie a un consistente apprezzamento delle quotazioni del gasolio da riscaldamento - il contratto per scadenza a novembre segna un rialzo di 252 punti, a quota 73,95 cents - i prezzi del petrolio greggio [illegible] saliti di quasi un dollaro al barile: il West Texas Intermediate per novembre segna un livello di 25,57 dollari, 91 [illegible] in più dalla chiusura di venerdì scorso.

Ernesto Mauri dirige i periodici [illegible]

La Mondadori ha nominato Ernesto Mauri direttore generale dell'area periodici, un settore di nuova costituzione che da oggi comprende l'attività editoriale dei periodici, il marketing e la pubblicità. E' la prima decisione operativa presa da quando Paolo Forlin ha sostituito Franco Tatò al vertice del gruppo di Segrate.

SPAZIO AFFARI

Gli avvisi si ordinano presso: **TORINO**, via Roma 80 - via Marenco 32, t. 56211; **MILANO**, via G. Carducci 29, t. 864701; **ALBA**, c.so M. Coppino 9, t. 442110; **ALESSANDRIA**, via Vochieri 60, t. 442543-442544; **AOSTA**, località Amérique 95 Quart, t. 765629; **ASTI**, via Antica Zecca 3, t. 32222; **BARI**, via Amendola 166/5, t. 5465111; **BIELLA**, viale Roma 5, t. 8491212; **BOLOGNA**, via Amendola 13, t. 255952 r.a.; **BRA**, via Verdi 7, t. 431003; **CAGLIARI**, via Ravenna 24, t. 305250; **CASALE MONFERRATO**, via Corte d'Appello 4, t. 452154; **CATANIA**, corso Sicilia 35, t. 327122; **CATANZARO**, via M. Greco 76, t. 724090-725129; **COSENZA**, via Monte Santo 39, t. 72527; **CUNEO**, via Gravina 11, t. 630832-599939; **FIRENZE**, v.lo Matteotti 54, t. 561192-573888; **GENOVA**, via C.R. Cecchi 1/14, t. 540184-592560; **GOZZANO**, via Cervino 13, t. 913839; **IMPERIA**, via Bonfante 1, t. 273371-275373; **LECCE**, piazzetta Dalla Monica 6, t. 594074; **MESSINA**, via U. Bonino 15/c, t. 2930655; **NAPOLI**, via Carducci 15, t. 7205111; **NOVARA**, via Cavour 13, t. 33341; **PADOVA**, via Gattamelata 108, t. 775224-8073144; **PALERMO**, via Lincoln 19, t. 6173330; **REGGIO CALABRIA**, via Ten. Panella 13, t. 24478-24479; **ROMA**, via Quattro Fontane 16, t. 4825947-4825904-4871497; **SANREMO**, via Gioberti 47, t. 501555-501556; **SAVONA**, p.zza Marconi 3/5 3/6, t. 811182; **VERCELLI**, via Duchessa Jolanda 20, t. 53754-62592; oltreché presso tutti i corrispondenti della **Publikompass S.p.A.** Coloro che intendono inoltrare la loro richiesta per corrispondenza possono [illegible]: **Publikompass S.p.A., corso Massimo d'Azeglio 60 — 10126 Torino.** Il prezzo delle inserzioni deve essere corrisposto anticipatamente per contanti o vaglia. Esso risulta dal prodotto del numero di righe (minimo 3) per la tariffa della Rubrica, con l'aggiunta delle imposte pari al 19% globale.

In tema di offerte di impiego o lavoro, l'editore ricorda che la legge 9.12.1977 n° 903 vieta discriminazioni sul sesso e l'inserzionista è impegnato a rispettare tale legge.

AFFARI E CAPITALI

A.A.A. FINANZIAMENTI immediati a tasso legale. A proprietari auto tasselonando la targa. Nessuna spesa anticipata. Da 25 anni con serietà. Istituto iscritto all'Ufficio Italiano Cambi n° 4385 **'PRESTIT'** 581.7521 (4 linee), corso Re Umberto 67.

A. FINCOTEX spa iscrizione Ufficio Italiano Cambi 5091 Denaro immediato anche a firma singola. Mutui su immobili anche dopo ipoteca bancaria. Nessuna spesa anticipata. Corso Francia 15 Torino tel. 434.4203 - 434.4826.

A Lugano Svizzera finanziamenti a tutte le categorie per qualsiasi importo ed operazione. Tel. 0041 91 985.3510 Registro Commercio Principato Liechten-Stein H950/31.

FINANZIAMENTI rapidissimi fiduciari, personali e aziendali, mutui. Ovunque residenza spesa. CCIAA Milano 1451069, Telefonare 02 29.51.80.14.

SOCIETA' interbancaria concede finanziamenti/mutui. Ovunque qualsiasi importo [illegible] solo casi banca esiti immediati C.C.I.A.A. 158984, Tel. 051 839.0734.

ATTIVITA' COMMERCIALI

[illegible] AZIENDE ACQUISTO

ACQUISTIAMO attività industriali artigianali, commerciali, turistiche, alberghiere, aziende agricole. Peghiamo in contanti. Business Services Srl Telefonare 02 29.51.80.14.

ATTIVITA' da cedere commerciali artigianali industriali immobili solo contanti. Sopralluogo [illegible] spesa. Telefonare 02 33.61.10.45

HAI [illegible]O DI VENDERE LA TUA ATTIVITA'!

ACTIVA

(mediazione d'azienda)
selezione e finanzia l'acquirente e garantisco pagamento in contanti grazie alla formula 50% [illegible] anni
Activa S.N.C. di Grassotti A. & C. corso Savona 2/bis Moncalieri (To)
TEL. 011 642.778

NEGOZI E AZIENDE VENDITA

ACTIVA 642.758 cede licenza ambulante frutta verdura tabella VI piazza bengasi anticipo L. 50 milioni. Rif. 6365.

ACTIVA 642.758 cede pizza al taglio e asporto zona Vinovo 50 mq buon incasso anticipo L. 35 milioni. Rif. 6340.

ACTIVA 642.758 c[illegible] profumeria bigiotteria estetica tabella XIV Pozzo Strada anticipo L. 75 milioni. Rif. 6347.

ACTIVA 642.758 cede ristorante [illegible] A+B livea centrale 150 mq ottima clientela anticipo L. 75 milioni. Rif. 6359.

ACTIVA 642.758 cede ristorante pizzeria A super zona Mirafiori commerciale anticipo L. 150 milioni. Rif. 6342.

ACTIVA [illegible] cede ristorante prima cintura zona [illegible] 800 mq con dehors anticipo L. 100 milioni. Rif. 6379.

[illegible] 642.758 cedi telefonia casa ufficio cellulare tabella XIV To centro storico anticipo L. 20 milioni. Rif. 6358.

AVVIATO attività trentennale alimentari prodotti tipici zona centrale forte passaggio alto reddito cedesi per limiti di età. Sogem 771.0067.

Azienda artigianale
SETTORE ARTI GRAFICHE
con licenza casa editrice
attrezzature e macchinari completi
buon utile. Cedesi
Baldini Srl 596.771

BAR [illegible] angolare ottimo prezzo incasso notevole orario corto. Anticipo adeguato. Tel. 385 4810.

BAR Valdola alto Canavese adatto nucleo familiare elevato incasso alloggio cedesi L. 120 milioni. Frana 562.3895.

CEDESI causa trasferimento abbigliamento in Orbassano 4 vetrine mq 100 angolare volendo senza merce. Tel 966.5159.

CROCETTA tabella IX X XIV 2 vetrine ottimo arredo posizione strategica cede anche senza merce. Frana 562.3895.

DISTRIBUTORE carburante ottima posizione corso Francia 4 pompe ottimo prezzo e giro d'affari vendo. Tel. 385.5295.

FABBRICA
artigiana carta igienica e varie alto fatturato raddoppiabile
facile gestione
prezzo equo facilitazioni
FRANA 562.3895

OCCASIONE [illegible] attività commerciale bar/pasticceria posizione di prestigio trattativa riservata. Tel. 500.179 - 595.852.

PRIVATO cede attività artigianale di pizzeria sita in Torino con servizi di consegne a domicilio buon incasso. Telefonare ore 01) 968.2258.

PUNTO vendita calzature primarie marche ottimo rapporto incasso/spesa [illegible] rinnovati. Compilo 0123 28.658.

RIVOLI centro vendo panetteria con prodotti tipici. Tel. 953.4809 - 953.2198 - 0330.383.830.

STELLA 447.6280 cartoleria vicinanze Mercatieri favolosa posizione vecchia gestione cedo per trasferimento.

STELLA 447.6280 videoteca noleggio film zona piazza Carducci 30 mq con distribuzione automatica. Minimo contanti.

TABACCHI Aeronautica levata L. 16 milioni alto utile moderno 2 addetti anticipo L. 250 milioni. Frana 562.3895.

[illegible] bar Porta Susa chiuso serv/festivi forti utili 3 [illegible] anticipo L. 300 milioni. Frana 562.3895

TABACCHI bar zona livea alloggio levata L. [illegible] milioni lotocalcio forti utili anticipo L. 400 milioni. Frana 562.3895.

TABACCHI lotto lotocalcio Regio Parco utile netto L. 200 milioni anziani cedono. Facilitazioni. Frana 562.3250.

TABACCHI z[illegible] Massaua con alloggio [illegible] netto L. 105 milioni moderno anticipo L. 300 milioni. Frana 562.3250

LAVORO OFFERTI

OPERAI AUTISTI FATTORINI

AZIENDA costruzione stampi di alta precisione per stampaggio materie plastiche ricerca aggiustatore apprendista da adibire al montaggio ed alla manutenzione stampi. Scrivere dettagliato curriculum vitae a: : Publikompass 5606 - [illegible] Torino

CERCASI padroncini con Automezzo Adr q.li 70/100 e patente ADR per consegne da livea a Piemonte/Lombardia. Tel. 0125 636.200 ore ufficio.

IMPIEGATI

AFFERMATO studio di progettazione cerca giovane disegnatore meccanico Cad 2 D con esperienza. Offresi: inquadramento e retribuzione commisurate alle effettive capacità professionali. Scrivere: Publikompass 2138 - 10100 Torino

AVVIATA società immobiliare ricerca telefonista di acquisizione gradita non indispensabile esperienza [illegible] settore. Solo se interessati telefonare allo 011 563.5440.

CORSI

di Qualifica e Specializzazione con stage in azienda riconosciuti dalla Regione Piemonte: Contabilità - Paghe e Contributi - CAD - Office Automation. Istituto Vagnone - via Vagnone 7 - Torino. Tel. 489.994.

TECNICI

CONCESSIONARIA Fiat carrelli elevatori ricerca tecnici elettromeccanici e elettronici per potenziamento assistenza tecnica clienti, titolo preferenziale esperienza nel settore specifico. Tel. 223.6545.

LAVORI VARI E PART TIME

AGENZIA spettacolo per produzioni televisive pubblicitarie cinetelevisive selezione volti nuovi attrici/ori-modelle/i-bambini. Per appuntamento tel. 011 397.0941. Anche sosperti. Non facciamo corsi.

SELEZIONIAMO persone che cercano un secondo lavoro: corso di massaggio sportivo terapeutico estetico e podologia. Bioscologia. Tel. 011 397.0940.

STUDIO immobiliare cerca segretaria part-time propensionata. Scrivere: Publikompass 2140 - 10100 Torino.

AGENTI E RAPPRESENTANTI

[illegible] dell'Operazione Ina Studio l'Agenzia Generale Ina Assitalia di Torino ricerca ambosessi da inserire in un ambizioso e innovativo

PROGETTO DI LAVORO

I candidati ideali hanno i seguenti requisiti: Età 27/55 anni, diploma o laurea; predisposizione ai contatti interpersonali; nessuna esperienza nel settore assicurativo. Ulteriori informazioni verranno fornite in fase di colloquio. Telefonare lasciando i propri dati al numero 011 561.1717.

SPA nazionale, per inserimento propria struttura commerciale, ricerca agenti automuniti per Torino e provincia. Garantisce: formazione costante, crescita professionale, interessante sistema retributivo. Per colloquio. Tel. 011 252.882.

[illegible] IMMOBILIARI VENDITA

TORINO CITTA'

A.A. ABBADIA [illegible] indipendente [illegible] cortile privato. Offerte/permuta. Tel. 0336 660.525.

A. CENTR[illegible] via S. Domenico palazzina mq 400 disposta su 4 piani indipendenti su 2 lati. Attico Sistemi 011 591.959.

A. CORSO Francia L. 122 milioni ristrutturato ingresso camera cucina bagno ristrutturato. Attico Sistemi 011 591.959.

A. CROCETTA libero signorile piano 5 in casa d'epoca salottino camera cucina servizi 64 mq circa. Elleb 355.667.

A. GEDIM 562.7566 adiacenze via Servais nuova costruzione ultimi appartamenti mq 72/100 giardino condominiale box.

A. GEDIM 562.7566 adiacenze piazza Statuto stabile d'epoca ristrutturato soggiorno cucinotta camera bagno box auto.

A. GEDIM 562.7566 Centro palazzo storico restaurato splendidi cortili elevate metratura box auto.

A. GEDIM 562.7566 S. Rita via Sattimone liberi 1/2 camera tinello [illegible] bagno prezzi da L. 112 milioni.

[illegible] 562.7566 via Filadelfia stabile signorile portineria liberi panoramici mq 174/183 box auto ottimo prezzo.

A. GEDIM 562.7566 via Garibaldi elegante palazzo d'epoca in fase di restauro mq 125 soffitti a cassettoni box auto.

A. GEDIM 562.7566 via S. Massimo libero panoramico in [illegible] d'epoca soggiorno 1 camera tinello cucinino bagno.

A. NORDEDIL 561.2760 [illegible] Peschiera prossi bello stabile ingresso 3 camere cucina bagno L. 245 milioni.

A. NORDEDIL 561.2760 [illegible] Traiano prossi ingresso 2 camere [illegible] cucinino bagno mq 85 ben tenuto L. 156 milioni.

A. PASTORE corso Regina - via Porporati libero attiva ristrutturato 2 camere cucina bagno L. 120 milioni. Tel. 434.0021.

A. PASTORE piazza Pitagora libero signorile piano alto 2 camere tinello bagno mq 85 L. 165 milioni. Tel. 434.0021

A. PASTORE via Genova libero signorile ingresso camera tinello cucinino bagno mq 55 L. 105 milioni. Tel. 434.[illegible]

A.PI. CASE Lungo Po Macchiavelli prestigioso tranquillo biingressi 160 mq L. 580 milioni box. Tel. 591.250.

[illegible] liberi S. Rita stesso stabile camera tinello cucinino bagno; soggiorno 2 camere cucinotta servizi.

[illegible] libero piazza Guala signorile 80% tenuto salottino [illegible] cucina biservizi. Permuta.

Al [illegible] corso Orbassano libero signorile [illegible] 2 camere cucina doppi servizi volendo box.

A. UTIP 5[illegible] piazza Derna libero recente bellissimo su 2 piani salone 2 camere cucina doppi servizi box.

A. UTIP 562.9976 adiacenze via Lanzo stesso stabile 1/2/3 camere cucina bagno liberi affittati volendo box.

A. UTIP 562.9976 attico libero via [illegible]re 2 camere tinello cucinino bagno [illegible] 80 mq panoramico.

A. VIA Sacrario ultimo piano ingresso 3 camere cucina bagno ristrutturato mq 105. Attico Sistemi 011 591.959.

ADIACENTE corso Sommeiller (via Governolo) vendesi in ottime condizioni piano alto mq 140 circa con box. Tel. 500.179.

ADIACENZE via Di Nanni spazioso confortevole 2 ampie [illegible]s cucina bagno permuto mutuo. Cavezzana 539.862.

AFFARE 1 [illegible] Borgo Vittoria libero 2 camere servizi minimo anticipo mutuo dilazione Tel. 248 2298.

ANNACASE 888.0222 prestigioso corso Massimo d'Azeglio panoramico salone 4 camere cucina servizi trattativa riservata.

ATTICO con superattico in nuova costruzione signorile via Vigone consegna '97 L. 547 milioni impresa vende direttamente con ribio permuta Tel. 532.170.

ATTICO libero corso Vercelli camera cucina bagno terrazzo vista collina ascensore L. 85 milioni. Emmedue 562.8487.

A[illegible] libero S. Rita adiacente Sporting salottino camera tinello cucinino bagno. Risparmio Casa 321.9155.

ATTICO libero via Stradella 84, camera cucina bagno terrazzo mq 25. Stabile con termoascensore. Berim 562.9601.

ATTICO LIBERO
Viberti signorile fronte piazza di salottino camera cucinotta bagno. Gabetti Viberti 335.6703.

AURORA attico panoramico 2 camere cucina ingresso bagno terrazzino 7 piano ascensore L. 142 milioni. Tel. 650.2152.

AURORA
corso Regio Parco ristrutturato ingresso 2 camere cucina bagno. Gabetti Giulio Cesare [illegible]

(continua)

REGIONE AUTONOMA DELLA VALLE D'AOSTA
Assessorato Agricoltura, Forestazione e Risorse Naturali Servizi Agrari e Affari Generali

Si rende noto che nell'avviso inviato per la pubblicazione al Bollettino Ufficiale della Regione Valle d'Aosta in data 8 ottobre 1996, nonché nell'apposito Albo dell'Amministrazione regionale, [illegible] elenchi I dati di cui all'art. 20 della legge 19 marzo 1990, n. 55, relativi all'esito gara di appalto dei lavori di costruzione dell'impianto di irrigazione a pioggia automatizzato nel comprensorio del Consorzio di miglioramento fondiario "Valgelino" [illegible] località "Chellon, Arliod e Fabrique" nel comune di Valpelline.
Quart, 7 ottobre 1996
L'ASSESSORE ALL'AGRICOLTURA [illegible] FORESTAZIONE E RISORSE NATURALI
F[illegible] Vallet

GRUPPO BANCARIO
VENDE in:
TORINO: prestigiosa villa [illegible] annessi alloggi custode, dependance e autorimessa, per complessivi mq. T[illegible] circa, corso Galileo Ferraris.
Telefono: 06/4715.3078/3068

SE HAI [illegible]O DI TI APRE
FID
Via Cernaia, 18 - TORINO
011 5628955 (3 linee)

I NOSTRI CLIENTI SANNO CHE COSA SIGNIFICA "PROFESSIONALITÀ"

La professionalità è alla base delle riflessioni e dell'operato del BANCO DI LUGANO e ciò nell'interesse di clienti particolarmente esigenti. I nostri clienti apprezzano questa precisa caratteristica. La specializzazione nel Private Banking, la vasta esperienza dei consulenti, nonché l'ampia rete di rapporti internazionali vantati dal BANCO DI LUGANO, è favorita dall'appartenenza all'Unione di Banche Svizzere. Gli investitori esigenti pretendono giustamente un elevato grado di professionalità. Per parlarne con i nostri esperti telefonate allo 004191/910 81 11, BDL BANCO DI LUGANO, Piazzetta San Carlo 1, CH-6901 Lugano. Siamo aperti per voi anche il sabato (solo su appuntamento).

BDL BANCO DI LUGANO
BANCA PRIVATA DELL'UNIONE DI BANCHE SVIZZERE

Scioperano oggi i dipendenti delle società di gestione degli aeroporti

Trasporto aereo, torna il caos

Da domani fermi tram e autobus

ROMA. Caos oggi nel trasporto aereo e, fra domani e venerdì, black-out totale di 48 ore articolato per regioni di autobus, metropolitane, autoservizi di linea, traghetti lagunari, ferrovie in concessione. Ancora una volta, all'inizio dell'autunno, il settore dei trasporti viene colpito da una raffica di scioperi che rischia di perpetuarsi fino alle soglie delle festività di Natale se non saranno tempestivamente sbloccate le vertenze contrattuali aperte da tempo nei diversi comparti. Il ministro dei Trasporti Burlando è già intervenuto indicando possibili percorsi per arrivare a sollecite intese, ma finora i suoi tentativi sono scontrati con forti resistenze delle parti interessate; ora tornerà alla carica di fronte ai pesanti contraccolpi delle agitazioni sugli utenti e sulle aziende e alla prospettiva preoccupante dell'inasprimento dei conflitti.

Aerei. Scioperano oggi i 15 mila lavoratori dipendenti dalle società di gestione di tutti gli aeroporti nazionali per protestare contro il mancato rinnovo del contratto scaduto dal giugno dello scorso anno. Confermando l'astensione, i sindacati di categoria aderenti a Cgil-Cisl-Uil e Cisnal precisano che saranno salvaguardate le fasce previste dalla legge 146 sullo sciopero nei servizi pubblici dalle 7 alle 10 e dalle 18 alle 21. Comunque, negli aeroporti ci sarà grande caos per l'intera giornata: cancellazioni e ritardi penalizzeranno non solo l'Alitalia («parte lesa» nella vertenza, costretta a sopprimere 143 collegamenti e a predisporre un programma minimo garantito), ma anche quelle straniere. In particolare la tedesca Lufthansa che ha abolito 6 voli in partenza da Fiumicino per Francoforte, Stoccarda, Monaco, Colonia, Düsseldorf, Amburgo. Nelle «fasce orarie protette», precisa Civilavia, tutti i voli «saranno effettuati regolarmente»; fuori da queste fasce, si pensa poter garantire 25 collegamenti con le isole con unica frequenza giornaliera ed assicurare tutti i voli intercontinentali. Garantiti anche i voli di Stato, militari, sanitari, umanitari e di soccorso. Per attenuare i contraccolpi sull'Alitalia, l'amministratore delegato Domenico Cempella ha disposto che al personale di servizio negli scali siano affiancati oltre 300 dirigenti e dipendenti di terra e di volo con il compito di risolvere i problemi logistici ed organizzativi della clientela della compagnia di bandiera.

Trasporto urbano. Resterà completamente paralizzato per 8 ore domani fra le 8,30 e le 20,30 in Piemonte, Valle d'Aosta, Liguria, Lombardia, Veneto, Trentino Alto Adige, Friuli Venezia Giulia, Emilia Romagna; giovedì in Toscana, Marche, Umbria, Abruzzo, Molise, Sardegna; venerdì in Campania, Basilicata, Puglia, Calabria, Sicilia. Nel Lazio, lo sciopero è stato rinviato da giovedì a martedì 22 ottobre su richiesta del sindaco di Roma Francesco Rutelli e seguito della visita dei dirigenti del Comitato Olimpico Internazionale per vagliare la candidatura della capitale per le Olimpiadi del 2004. «Se ci fosse lo sciopero proprio giovedì - aveva fatto presente Rutelli - la città darebbe di sé un'immagine caotica, inadeguata, non corrispondente al suo aspetto quotidiano».

Contro il programma di astensioni deciso dai sindacati insorge la Fertrasporti che, in rappresentanza di 152 aziende, giudica insostenibili i miglioramenti economici richiesti dai sindacati per 1000 miliardi. E, insieme alle associazioni dei Ccomuni (Anci) e delle Province (Upi), lancia un messaggio allarmante: «Otto ore di paralisi totale con una drammatica congestione del traffico sono un'autentica emergenza ben più grave di quella per il maltempo».

Gian Carlo Fossi

GLI SCIOPERI NEI TRASPORTI

AEROPORTUALI
Oggi Lavoratori aeroportuali (società di gestione) sciopero di 24 ore (garantiti i servizi essenziali)

CIVILAVIA
30 ottobre dalle 12,00 alle 16,00
31 ottobre dalle 10,00 alle 16,00
6 novembre dalle 6,00 alle 20,00

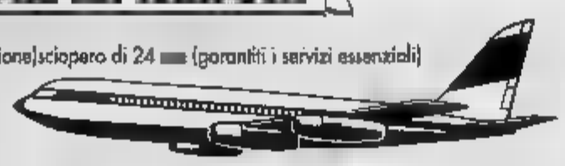

AUTOFERROTRANVIERI
Sciopero di 8 ore tra le 8,30 e le 20,30
con la salvaguardia delle fasce territoriali
16 ottobre fino all'Emilia Romagna
17 ottobre Centro: Toscana, Marche, Umbria, Abruzzo, Molise, Sardegna
18 ottobre Sud: Campania, Basilicata, Puglia, Calabria, Sicilia
22 ottobre Roma e Lazio

UNICOOP KAPITAL
21 ottobre dalle 9,00 alle 18,00
24 ottobre dalle 21,00 del 24 alle 21,00 del 25

Il ministro Claudio Burlando

ILVA

Gli operai bloccano strade e ferrovia

TARANTO. La stazione ferroviaria di Taranto e le strade che collegano la città con Bari e con la Calabria sono state bloccate da operai dello stabilimento siderurgico Ilva (gruppo Riva) per protestare contro la decisione di fermare l'acciaieria 1, l'altoforno 2 e gli impianti a valle della linea di produzione con la conseguente messa in libertà di circa 1500 lavoratori. La decisione di fermare gli impianti è stata presa in risposta ad uno sciopero indetto da Fim, Fiom e Uilm per il rinnovo del contratto integrativo e per questioni varie poste dal sindacato a Riva e che vanno dalla manutenzione degli impianti alla sicurezza sul posto di lavoro alla vertenza di circa 1500 lavoratori di tre consociate. Le organizzazioni sindacali hanno ritenuto di «estrema gravità le decisioni della proprietà che con la serrata intende esasperare lo scontro» per il rinnovo del contratto aziendale ed hanno fatto ricorso al magistrato del lavoro per comportamento antisindacale.

Attività Immobiliari S.p.A.

Sede in Torino, via Mazzini 53
Capitale sociale L. 69.876.542.000
Registro delle Imprese - Ufficio di Torino n. 3431/1980

Convocazione di assemblea

Gli Azionisti sono convocati in assemblea straordinaria e ordinaria in Torino, via Chiabrera 20, presso il Centro Storico Fiat, per le ore 10 del 5 novembre 1996 e del successivo 7 novembre 1996 in eventuale seconda convocazione per deliberare sul seguente

ordine del giorno

1) Proposta di modificazione degli articoli dello statuto sociale: 7 - Convocazione, 10 - Organo amministrativo, 11 - Cariche sociali, 12 - Riunioni consiglio, 13 - Validità - Deliberazioni e 15 - Rappresentanza legale; deliberazioni relative;

2) Progetto di fusione per incorporazione nella società della "ISTITUTO PIEMONTESE IMMOBILIARE S.p.A." sede in Torino; deliberazioni inerenti anche per modificazioni statutarie concernenti la denominazione, la sede e la misura del capitale;

3) Deliberazioni in ordine al Consiglio e Amministrazione.

Potranno intervenire all'assemblea gli Azionisti che abbiano richiesto il rilascio dell'apposita certificazione ai depositari Monte Titoli od abbiano depositato le azioni, ai sensi di legge, presso il Servizio Titoli in Torino, corso Marconi 10 e presso le consuete Casse incaricate.

Il Consiglio di Amministrazione

ISTITUTO PIEMONTESE IMMOBILIARE S.p.A.
Sede in Torino, via Giacosa 12H
Capitale sociale L. 4.400.000.000
Registro delle Imprese
Ufficio di Torino n. 241/1906

Convocazione di assemblea

Gli Azionisti sono convocati in assemblea straordinaria e ordinaria in Torino, via Chiabrera 20, presso il Centro Storico Fiat, per le ore 16 del 6 novembre 1996 e del successivo 7 novembre in eventuale seconda convocazione per deliberare sul seguente

ordine del giorno

Progetto di fusione per incorporazione della Società nella Attività Immobiliari S.p.A. con sede in Torino; deliberazioni inerenti.

Potranno intervenire all'assemblea gli Azionisti che abbiano richiesto il rilascio dell'apposita certificazione ai depositari Monte Titoli od abbiano depositato le azioni, ai sensi di legge, presso il Servizio Titoli in Torino, corso Marconi 10 e presso le consuete Casse incaricate.

Il Consiglio di Amministrazione

***

Il Documento Informativo inerente la proposta di fusione della I.P.I. S.p.A. nella Attività Immobiliari S.p.A., depositato presso le sedi sociali, sarà trasmesso a coloro che ne faranno richiesta.

COMAU FINANZIARIA
Società per Azioni
Sede in Grugliasco (TO) - via Rivalta 30
Capitale sociale L. 56.650.000.000
Registro delle Imprese - Ufficio di Torino n. 1834/1973

Convocazione di assemblea

Gli Azionisti sono convocati in assemblea straordinaria e ordinaria in Torino, via Chiabrera 20, presso il Centro Storico Fiat, per le ore 10 del 6 novembre 1996 e del successivo 8 novembre 1996 in eventuale seconda convocazione per deliberare sul seguente

ordine del giorno

1) Proposta di rinnovo della delega agli Amministratori ai sensi degli artt. 2420 ter e 2443 c.c. e di correlativa modificazione dell'art. 6 dello statuto: deliberazioni relative;

2) Proposta di modificazione dello statuto per gli artt. 14 - Cariche sociali e 19 - Rappresentanza legale; deliberazioni relative;

3) Progetto di fusione per incorporazione nella società delle controllate "BERTO-LAMET S.p.A." con sede in Torino e "COMAU S.p.A." con sede in Grugliasco (To); deliberazioni inerenti anche per modificazioni statutarie concernenti la denominazione e la misura del capitale;

4) Deliberazioni in ordine al Consiglio di Amministrazione.

Potranno intervenire all'assemblea gli Azionisti che abbiano richiesto il rilascio dell'apposita certificazione ai depositari Monte Titoli od abbiano depositato le azioni, ai sensi di legge, presso il Servizio Titoli in Torino, corso Marconi 10 o presso le consuete Casse incaricate.

Il Consiglio di Amministrazione

BERTO LAMET
Società per Azioni
Sede in Torino, strada del Portone 18
Capitale sociale L. 11.968.000.000
Registro delle Imprese - Ufficio di Torino n. 118/1960

Convocazione di assemblea

Gli Azionisti sono convocati in assemblea straordinaria in Torino, via Chiabrera 20, presso il Centro Storico Fiat, per le ore 9 del 6 novembre 1996 e del successivo 8 novembre 1996 in eventuale seconda convocazione per deliberare sul seguente

ordine del giorno

Progetto di fusione per incorporazione della società, unitamente alla COMAU S.p.A. con sede in Grugliasco (To), nella controllante COMAU FINANZIARIA S.p.A. con sede in Grugliasco (To); deliberazioni inerenti.

Potranno intervenire all'assemblea gli Azionisti che abbiano richiesto il rilascio dell'apposita certificazione ai depositari Monte Titoli od abbiano depositato le azioni, ai sensi di legge, presso il Servizio Titoli in Torino, corso Marconi 10 e presso le consuete Casse incaricate.

Il Consiglio di Amministrazione

***

Il Documento Informativo inerente la proposta di fusione della BERTO-LAMET S.p.A. nella COMAU FINANZIARIA S.p.A., depositato presso le sedi sociali, sarà trasmesso a coloro che ne faranno richiesta.

AMMINISTRAZIONE PROVINCIALE DI CATANZARO
Avviso di gara

QuestAmministrazione indirà una licitazione privata per la fornitura di gasolio per riscaldamento occorrente per gli Istituti Scolastici di pertinenza dell'Ente ed edifici adibiti a servizi provinciali per il periodo 1° gennaio 31 dicembre 1997 per un quantitativo presunto in litri 600.000. La licitazione privata sarà esperita con la procedura prevista dal decreto legislativo 24 luglio 1992 n. 358 e l'aggiudicazione sarà effettuata con criterio modalità di cui all'art. 73, lettera C, e 89 lettera a), del regolamento sull'Amm.ne del patrimonio della contabilità generale dello Stato approvato con Regio Decreto n. 5/924, n° 827, a mezzo di offerte segrete migliorative. Non è ammessa la possibilità di presentare offerte per parti della fornitura. Sono ammesse a presentare offerte anche imprese appositamente e temporaneamente raggruppate, con le modalità previste dal decreto legislativo n° 358 del 24.7.92. Le richieste d'invito alla gara, su competente bollo; dovranno pervenire entro e non oltre l'11 novembre 1996 e dovranno essere indirizzate a: Amministrazione Provinciale - Segreteria Generale - Piazza Rossi-Catanzaro. Per informazioni il numero telefonico è il seguente: (0961) 741521. L'invito a presentare le offerte sarà spedito entro il 12 novembre 1996. La domanda di partecipazione dovrà contenere, sotto forma di dichiarazione successivamente verificabile; l'indicazione dei seguenti requisiti richiesti dal decreto legislativo n° 358 del 24.7.92 art. 13 comma 1 lettera a - c e art. 14 comma 1 lettera a - b -

- quali istituti Bancari, operanti negli Stati membri della C.E.E., possono attestare la Sua finanziarie ed economiche dell'impresa ai fini dell'assunzione dell'appalto;
- l'elenco delle principali forniture effettuate negli ultimi tre anni, con il rispettivo importo, periodo e destinatario;
- descrizione dell'ubicazione e capacità dei depositi, l'organico e i mezzi a disposizione per l'effettuazione della fornitura.

Il presente bando è stato inviato all'Ufficio pubblicazioni ufficiali delle Comunità Europee in data 3 ottobre e alla Gazzetta Ufficiale. La richiesta d'invito è vincolante l'Amministrazione Provinciale.
Catanzaro, li 3 ottobre 1996
IL SEGRETARIO GENERALE dott. Michele Caruso
IL PRESIDENTE dott. Martino G.

COMUNE DI
Avviso di gara per estratto

E' indetta gara di appalto-concorso da esperirsi ai sensi del D.Lgs. 24/7/92 n. 358, art. 16, lett. b), co. 1 per l'informatizzazione degli uffici del Comune di Sarre. L'avviso integrale, contenente i requisiti per l'ammissione e pubblicato all'Albo Pretorio del Comune di Sarre e può essere richiesto anche a mezzo fax al numero 0165/257832, presso la segreteria comunale, oppure presso l'ufficio tecnico. La domanda di partecipazione, corredata dalla documentazione indicata nel bando integrale di gara, redatta in lingua italiana, nonchè in carta bollata, dovrà pervenire pena l'esclusione entro e non oltre 19 giorni dopo la pubblicazione all'albo e stampa, al seguente indirizzo: Comune di Sarre, fraz. st. Rosset 102, a mezzo raccomandata.
IL SEGRETARIO COMUNALE
Pesi Marco

MODENA
Avviso di gara per appalto-concorso

La Fondazione Cassa di Risparmio di Modena, sede in via Emilia Centro n. 283 - 41100 Modena, tel. 059/239888, fax 059/239966, indice una gara per l'appalto-concorso e forfait-chiuso tra le imprese iscritte all'Albo Nazionale Costruttori per la realizzazione di una Casa Protetta per Anziani autosufficienti, in Modena - Via 9 Gennaio 1950, dell'importo presunto a base d'appalto di Lire 7.200.000.000 + I.V.A.
Le Ditte interessate ad essere invitate per la preselezione dovranno presentare domanda in carta semplice, entro il 6 novembre 1996, alla Segreteria della Fondazione Cassa di Risparmio di Modena all'indirizzo sopra citato, con le generalità della Ditta, del Legale Rappresentante e del Direttore Tecnico, corredata inoltre di un certificato di iscrizione all'A.N.C. in corso di validità, o dichiarazione sostitutiva del legale rappresentante della Ditta, per le seguenti categorie e importi:
cat. 2 6 miliardi - cat. 5/a 3 miliardi - cat. 5/c 1,5 miliardi
Sono ammesse a partecipare imprese singole, associazioni temporanee, società cooperative e consorzi. Nel caso di associazioni temporanee, per tutte le ditte partecipanti dovranno essere comunicati i dati richiesti per la ditta singola, precisando inoltre il campo di attività prevalente di ciascuna.
Ai sensi dell'art. 7 della Legge 17/12/87 n. 80, la richiesta d'invito non vincola la stazione appaltante.
Il bando integrale di gara, contenente tutti i requisiti prescritti, a pena di esclusione, per essere ammessi alla preselezione è disponibile presso la Segreteria della Fondazione Cassa di Risparmio di Modena.
Criteri di aggiudicazione: una Commissione all'uopo nominata terrà conto, per ogni offerta pervenuta entro i termini stabiliti, del valore architettonico e funzionale del progetto, delle qualità ambientali e tecnologiche dell'edificio, delle caratteristiche dei materiali impiegati, del prezzo offerto, del tempo di esecuzione, secondo criteri e parametri definiti prima dell'apertura delle offerte.
Modena, li 11 ottobre

TRIBUNALE ORDINARIO DI TORINO
UFFICIO FALLIMENTI
Vendita immobili senza incanto

Si rende noto che nel fallimento n. 350/93 LONG LIFE Spa, curatore dott. Sandro Aceto il Giudice Delegato dott. Giacomo Stalla ha disposto la vendita senza incanto per il giorno 15.11.1996 alle ore 12 del seguente bene:
Torino, via Sansovino n. 205/ immobile industriale costituito da un capannone industriale, da basso fabbricato industriale, da una tettoia aperta, da un alloggio di civile abitazione adibito a custode, composto di 3 vani catastali, da un cortile di pertinenza dai predetti fabbricati, il tutto delimitato perimetrale cinta.
Offerte non inferiori al prezzo base fissato Lire 1.200.000.000.
Versamento del prezzo di aggiudicazione entro giorni dall'aggiudicazione.
Deposito per cauzioni e spese: 25% del prezzo base offerto versarsi nella Cancelleria Fallimentare entro le ore 13 del giorno 12.11.1996, mediante assegno circolare non trasferibile intestato "Cassiere Provinciale PP.TT. di Torino col Controllore", assegno emesso in Torino provincia.
Atti relativi alla vendita consultabili in Cancelleria Fallimenti - via del Carmine 12 - Torino.
IL COLLABORATORE DI CANCELLERIA

TRIBUNALE ORDINARIO DI TORINO
UFFICIO FALLIMENTI
Vendita immobili con incanto

Si rende noto che nel fallimento n. 17/94 di COMEC s.r.l. Curatore: Avv. Francesco Marocco. Il Giudice Delegato Dott. Ugo De Crescenzo ha disposto la vendita con incanto per il giorno 06.11.1996 ore 9 del seguente immobile:
- COMUNE DI BALANGERO (TO), via Fraschanti, 37: Porzione di fabbricato elevato un piano f.t. della superficie lorda commerciale di mq. 1770 circa adibita ad uso laboratorio artigianale e/o industriale con annessi locali ad uso ufficio e servizi ed area di terreno attigua di pertinenza esclusiva.

PREZZO BASE: L. 420.000.000
AUMENTI MINIMI: L. 5.000.000.
DEPOSITI PER CAUZIONE E SPESE: 20% del prezzo base da versarsi alla Cancelleria Fallimentare entro le ore 13 del 05.11.1996 mediante assegno circolare Non Trasferibile intestato al "Cassiere Provinciale PP.TT di Torino col concorso del controllore". Assegno emesso in Torino o provincia.
VERSAMENTO del prezzo entro 60 giorni 60 dall'aggiudicazione.
ATTI relativi alla vendita consultabili in Cancelleria Fallimenti, Via del Carmine, 12 - Torino.
IL COLLABORATORE DI CANCELLERIA Piera Rolla

LINEAPPALTI
(durata max 2 minuti)
Avvisi e bandi di gara suddivisi per settori e territorio. Aggiornati quotidianamente e tutti in corso di validità. Per avere questi dati telefono collegato fax chiamate 166.66.0966 (£.952x min+iva) seguendo indicazioni utilizzate il codice. Riceverete subito via fax le istruzioni i codici per il ritiro delle sole gare di Vostro interesse. Questo servizio è realizzato dalla SEI srl per informazioni tel.035.22.45.27
ATTIVO 24 SU 24

TRIBUNALE ORDINARIO DI TORINO
Vendite Immobiliari Fallimentari
Errata corrige

relativa alla vendita di immobili con incanto nel fallimento Fila del Bleu Residence sas 383/85 fissata per il 25/10/1996 alle ore 11,15 dei beni siti in Gressan (AO).
Leggasi: depositi per cauzione e spese da versarsi entro ore 13 del 22/10/1996.
IL COLLABORATORE DI CANCELLERIA
Piera Rolla

PROCURA DELLA REPUBBLICA
PRESSO PRETURA CIRCONDARIALE DI NOVARA
Estratto di Sentenza Penale per Pubblicazione

N. 136/96 R.Es.
IL PRETORE DI NOVARA
in data 8/12/1993 ha pronunciato la seguente
SENTENZA
contro **FEROLETO Michele**, nato a Lamezia Terme (Cz) il 23/10/1943, imputato del reato ex art. 81 cpv. C.P. 1 e 2 Legge n. 386/90 per aver, con più azioni esecutive di un medesimo disegno criminoso, emesso numero cinque assegni bancari senza l'autorizzazione della banca trattaria o che, presentati in tempo utile, non venivano pagati per difetto di provvista, in Novara tra il 4/8/1992 e il 5/10/1992;
(omissis)
P.Q.M.
DICHIARA
Feroleto Michele colpevole dei reati ascrittigli e lo condanna alla pena di mesi tre e giorni cinque di reclusione, oltre il pagamento delle spese processuali.
Vista all'imputato di emettere assegni bancari e postali per la durata di anni due dispone pubblicazione della sentenza, per estratto e per una sola volta, sul quotidiano "La Stampa" Torino.
Novara, 6/12/1993.
Sentenza confermata Corte d'Appello di Torino in data 15/12/1995, divenuta irrevocabile a seguito del rigetto del ricorso per cassazione pronunciata dalla Suprema Corte per sentenza del 20/9/1996.
Estratto conforme all'originale.
Novara, 4 ottobre 1996
IL FUNZIONARIO DI CANCELLERIA dott.ssa Rosanna Isquinta

TRIBUNALE DI SAVONA

Il Presidente del Tribunale, letto il ricorso che precede ...omissis... nomina il Geom. Franco Craviotto Amministratore provvisorio del Comprensorio Piani d'Invrea autorizzandolo a compiere gli atti di ordinaria amministrazione che appaiono necessari nel periodo intercorrente fra la data del presente provvedimento e l'emanazione del provvedimento collegiale conclusivo del presente procedimento nomina Giudice Relatore il Dott. Fois Emilio ordina la comparizione delle parti dinnanzi al Tribunale di Savona, in camera di consiglio, all'udienza del 26/11/1996 alle ore 12,45 dispone che il ricorso e presente decreto siano notificati a cura di parte ricorrente entro il 26/10/1996.
Savona, 19 agosto 1996 - Il Presidente del Tribunale ...omissis... P.Q.M. visti gli artt. 150 e 151 cpc; ...omissis... Autorizza la richiesta notificazione per pubblici proclami; Ordina oltresì che il proprio provvedimento in data 19/8/1996 che precede, venga pubblicato, per estratto, per una volta sui quotidiani "Il Corriere della Sera" e "La Stampa" e venga altresì affisso nei normali luoghi di affissione commerciale del Comune e Varazze.
Savona, 26 agosto 1996
IL PRESIDENTE DEL TRIBUNALE

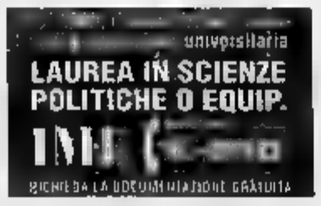

La holding industriale che nascerà dalla scissione da Gemina presenta i suoi piani

Hpi va a caccia di acquisizioni

In cassa 1000 miliardi di liquidità

MILANO. Hpi, la Holding di Partecipazioni Industriali che nascera a gennaio dalla costola della Gemina per contenere le controllate dei beni di consumo di fascia alta (Gft), editoriali (Rcs) e sportive (Fila), investirà parte dei [redacted] 964 miliardi [redacted] liquidità per acquistare «marchi di prestigio internazionale nei beni di consumo di fascia alta [redacted] un occhio particolare per l'abbigliamento, ma non solo» Altri 250 miliardi circa andran- [redacted] probabilmente per «riequilibrare il rapporto debiti/equity di Rcs, riconducendolo [redacted] 1/1».

Lo spiega l'amministratore delegato di Gemina Paolo Sabatini [redacted] una platea di investitori istituzionali, riuniti sotto le bandiere di Cinbergia Warburg Sim nel primo di una serie di «rapporti periodici con gli analisti» «Avremo un nuovo titolo da quotare, quello dell'Hpi - precisa Sabatini - che, dopo l'assemblea del 27 novembre, dovrebbe approdare al listino il prossimo gennaio. La scissione farà emergere i valori della Hpi, e farà maggiore chiarezza anche sul valore residuale di Gemina Spa».

Dopo la scissione, che vedrà sopravvivere la vecchia Gemina Spa come capofila di «aree di business con redditività ma senza rischi, come il leasing [redacted] il factoring», ci saranno due consigli differenti? «Penso proprio di sì, trattandosi di due società quotate» E Supergemina, è davvero tramontata? «Personalmente non ho mai esaminato un progetto Supergemina - assicura Sabatini - né ho intenzione di esaminarlo in futuro».

Molte le domande degli analisti presenti, alle quali rispondono con Sabatini l'amministratore delegato di Rcs, Claudio Calabi, e l'amministratore delegato del Gft, Angelo Barozzi Che [redacted] sarà del rateale Rcs? E' stato tutto dismesso. E della Rcs Video? Idem. Come tornerà alla redditività la Rcs? La riduzione degli organici, gia interamente spesata nel bilancio 1995, porterà a un recupero di efficienza pari a 100 miliardi l'anno E le perdite Carolco? Tutto azzerato. Il Gft ha bisogno di ricapitalizzazione? Niente affatto.

Quale è il valore effettivo della futura Hpi? «A stime prudenziali, il valore effettivo del patrimonio netto si aggira intorno ai 4000 miliardi». E' questa la stima di Sabatini che [redacted] da una serie di dati: l'aggregato industriale delle future controllate di Hpi avrebbe un valore vicino ai 3000 miliardi. Il risultato operativo è oggi stimato intorno al 6%, l'utile netto a poco meno [redacted] 4%, l'indebitamento finanziario netto è di 1000 miliardi a fronte dei quali stanno i 964 miliardi di liquidità.

Diversi gli obiettivi che fin da oggi i vertici [redacted] Gemina assegnano a Hpi: [redacted] compito di accelerare il processo per arrivare ad un assetto coerente di holding prevalentemente industriali: la ristrutturazione della Rcs che dovrà essere ultimata entro il 1997; [redacted] recupero di efficienza del Gft al fine di sostenerne in «maniera stabile i buoni risultati già raggiunti» Infine lo sviluppo della stessa holding con acquisizioni sia dirette che indirette, vale a dire attuate attraverso le partecipate.

Per il gruppo Rcs i primi nove mesi dell'anno hanno visto la raccolta pubblicitaria salire dell'11%, con una crescita di oltre il 12% per i quotidiani e del 4,2% per [redacted] settore periodici. Entro ottobre avranno lasciato il gruppo 850 dipendenti dei 1200 previsti entro fine '97, ma Calabi ricorda che ci saranno anche «200 posti reintegrati». Nel futuro del gruppo editoriale, una sempre più accentuata focalizzazione sulla carta stampata e alleanze internazionali non solo nel settore periodici [redacted] anche nell'area libri-fascicoli.

Quanto al Gft, che chiuderà l'anno con un utile decisamente più consistente di quello del 1995 (nel primo semestre di quest'anno l'utile netto, su un fatturato di 690 miliardi, superava i 47 miliardi, contro i 18 miliardi del bilancio 1995), la missione assegnata è di raggiungere [redacted] redditività operativa pari al 10% del fatturato e di rafforzare ulteriormente la propria vocazione internazionale.

Valeria Sacchi

Paolo Sabatini

TELECOM

Rete virtuale per le imprese del Nord-Est

ROMA. Ci sarà una rete telefonica privata virtuale a disposizione degli industriali del Nord-Est. A sancire la nascita di «Executive», questo sarà il nome della nuova rete, è stata la firma di un accordo tra Telecom e le Associazioni industriali di Treviso, Belluno, Bolzano, Gorizia, Padova, Pordenone, Rovigo, Trento, Trieste, Udine, Venezia e la Federazione regionale dell'industria del Friuli Venezia Giulia. Il sistema permetterà ad oltre 8000 imprese il collegamento di centralini [redacted] linee telefoniche secondo configurazioni e flessibilità finora possibili solo [redacted] reti private di fonia. Si tratta infatti di una «rete intelligente», che abbina la capillarità della rete telefonica generale alla potenza [redacted] l'elasticità del software, consentendo prestazioni evolute [redacted] sistemi di sconto sul traffico in funzione dei volumi sviluppati. Da ciò derivano alle aziende interessanti possibilità di riduzione dei costi: le imprese che aderiscono all'intesa e le loro varie filiali potranno risparmiare fino al [redacted] per cento sulle chiamate nazionali e fino al 40 su quelle per l'estero.

Presentato il fascicolo del 50° bilancio

E Pirelli dà l'addio al vertice Mediobanca

L'istituto contesta le nuove tasse decise sui certificati di deposito

MILANO. Il rammarico per l'abbandono di Leopoldo Pirelli La protesta contro l'aumento della ritenuta fiscale (dal 12,5% al 27%) sui certificati di deposito, fino al giugno scorso - data in cui il governo ha deciso l'aumento dell'imposta - principale fonte di provvista per l'istituto di via Filodrammatici [redacted] dell'intero sistema bancario. E la conferma che l'impegno [redacted] Ferfin, prima per rastrellare in Borsa le azioni e poi per procedere all'Opa imposta dalla Consob («Ancorché la partecipazione fosse largamente inferiore a quella di altre banche socie») è costato caro, carissimo [redacted] Mediobanca: qualcosa come 579 miliardi ai quali vanno aggiunti altri 230 per la successiva svalutazione della partecipazione dell'ex Ferfin oggi Compart. Tutto scritto, nero su bianco, sul fascicolo del cinquantesimo bilancio, data storica, di Mediobanca diffuso ieri in attesa del [redacted] ottobre, giorno dell'annuale [redacted] semblea dei soci

Cinquantesimo bilancio. Anno 1996: chiuso in utile (120,3 miliardi, [redacted] po' meno dei 165,1 del '95) e già si sapeva Come già si sapeva che otto consiglieri su 21 scadono proprio il prossimo [redacted] ottobre. Mandato concluso per il presidente della Generali Antoine Bernheim, per gli amministratori della Comit Enrico Beneduce e Luigi Fausti, per il tedesco Wolfgang Graebner, [redacted] presidente del Credit Lucio Rondelli, gli imprenditori Alberto Pecci [redacted] Antonio Ratti E fine mandato anche per Leopoldo Pirelli: non [redacted] ricandiderà, dopo lunga militanza, ha garbatamente pregato di non riproporre il [redacted] nome. Per gli altri sette consiglieri in scadenza si vedrà.

Sui conti, aspettando l'assemblea, qualche spiegazione in più Per esempio che nel conto economico '95-96 Mediobanca ha potuto contare su un'incidenza record [redacted] margine» di interesse sui ricavi, [redacted] più alta del quinquennio il margine è infatti aumentato [redacted] 16,6%, in lire più 120,6 miliardi a quota 845,6 Una crescita, viene spiegato, dovuta principalmente al più ampio spread e in misura minore allo sviluppo dei volumi.

Ma la relazione segnala anche le difficoltà dovute alla modifica della tassazione dei certificati di deposito: «Il trattamento differenziato tra forme di risparmio analoghe - protesta Mediobanca - privo di riscontro in altri Paesi europei, non resterà senza conseguenze per uno strumento che rappresentava un quarto delle risorse complessive delle banche». Non a caso Mediobanca ha provveduto [redacted] sostituire l'emissione di certificati con titoli obbligazionari, [redacted] particolare zero coupon

Per il resto, vicenda Ferfin [redacted] parte, anche su Mediobanca ha pesato la crisi del mercato e soprattutto quella di importanti gruppi finanziari: e così, ecco le svalutazioni nel bilancio di [redacted] Filodrammatici della partecipazione in Gemina (meno 70 miliardi) e in Olivetti (meno 14,7 miliardi) [r. m.]

MINISTERO DEI LAVORI PUBBLICI
MAGISTRATO PER IL PO
Via Garibaldi, 75 - PARMA
Tel 0521/772401 - Telefax 0521/797353

Estratto bando di gara

Questo Magistrato indice una licitazione privata p[redacted] l'affidamento [redacted] lavori [redacted] neutralizzazione di fontanazzi e filtrazioni mediante la realizzazione di diaframmi cementobelonite sul fiume Po [redacted] Comune di Luzzara in località a [redacted] Borgo Po al confine mantovano - REGGIO EMILIA (RE-E-926) mediante il criterio [redacted] cui all'art 1 lettera A) della Legge 02.02.73 n 14, integrato con l'art 21 comma 1 bis della legge 109 [redacted] 11.02.94 e successive modifiche [redacted] prevede l'esclusione automatica delle offerte anomale
Importo progetto a base d'asta [redacted] 2.646.696.625
E richiesta l'iscrizione all'ANC per la categoria 19/E [redacted] per [redacted] classifica di L 3.000.000.000
Il presente Estratto di Gara è stato pubblicato sul Foglio Inserzioni della Gazzetta Ufficiale della Repubblica Italiana
Le domande di partecipazione redatte [redacted] lingua italiana, [redacted] carta legale, dovranno pervenire unitamente alla documentazione indicata nel bando di gara, tramite il [redacted] postale raccomandato, entro 10 giorni dalla data della pubblicazione dell'Estratto [redacted] Foglio Inserzioni della G.U.R.I., al seguente indirizzo [redacted] Magistrato per il Po - Ufficio Contratti - Via Garibaldi, 75 - PARMA.
Il Bando integrale potrà essere ritirato presso l'Ufficio Contratti del Magistrato p[redacted] il Po dal lunedì al venerdì dalle ore [redacted] ore 12
Parma, li 4 ottobre 1996

p. IL PRESIDENTE - IL VICE PRESIDENTE
dott. Nicolò Tummarello

CITTA' DI TORINO
Settore Amm.vo III Contratti e Appalti
Tel. (011) 442.2439 - Fax (011) 442.2681

Comunicazione di preinformazione

La Città [redacted] Torino intende affidare in appalto, in Torino, le opere [redacted] la realizzazione [redacted] progetto di recupe[redacted] dell'area a declino industriale [redacted] FERT compresa tra [redacted] Lombardia e le vie Terni e Forlì, destinato ad accogliere un polo di sviluppo, ricerca e produzione nel campo dello spettacolo, dell'audiovisione e [redacted] multimediale
Gli elementi dell'appalto sono i seguenti
- importo delle opere a base d'asta: L 12.797.000.000;
- Finanziamento: In parte con fondi C.E.E (regolamento 2081/93 obiettivo 2) [redacted] parte con fondi comunali;
- Lotto unico;
- [redacted] provvisoria dell'avvio della procedura di aggiudicazione: 31.10 1996;
- data provvisoria di inizio dei lavori: 20 gennaio 1997;
- informazioni ulteriori possono essere richieste al Settore Tecnico XVI LL.PP Edifici per la Cultura, tel (011) 443.4403/4404,
- data spedizione/ricevimento bando alla C.E.E 9 ottobre 1996
Torino, 1 ottobre 1996

IL DIRIGENTE
dott.ssa Mariangela Rossato

CITTA' DI TORINO
Settore Amm.vo III Contratti e Appalti
Tel. (011) 442.2439 - Fax (011) 442.2681

Comunicazione di preinformazione

La Città di Torino [redacted] affidare in appalto [redacted] Torino le opere per la realizzazione del progetto di recupero dell'edificio industriale nell'area ex CIR in Torino compresa tra le vie Stradella, cardinal Massaia, Breglio e viale Madonna di Campagna
Gli elementi dell'appalto sono i seguenti
- importo delle opere a base d'asta L 19.800.000.000
- finanziamento: in parte con fondi C.E.E (regolamento 2081/93 obiettivo 2) e in parte con fondi comunali
- Lotto unico
- data provvisoria dell'avvio della procedura di aggiudicazione 31.10.1996
- data provvisoria di inizio dei lavori 20 gennaio 1997
- informazioni ulteriori possono essere richieste al Settore Tecnico XV LL.PP Edifici per la Cultura, tel (011) 443.4403/4404,
- data spedizione/ricevimento bando alla C.E.E 9 ottobre 1996
Torino, 1 ottobre 1996

IL DIRIGENTE
dott.ssa Mariangela Rossato

[redacted] DI SANREMO
FALLIMENTO CASE AZZURRE SAL (N.F. N 7/93)

Avviso di vendita

Sanremo, 26 settembre 1996

IL COLLABORATORE DI CANCELLERIA

TRIBUNALE [redacted] DI [redacted]

Vendite immobiliari fallimentari

Si rende noto che nel Fallimento n. 17/96 di: **Len - Pa s.n.c. ma[redacted] personale Grazia PACIULLO** Curatore: Dr Basso tel. 4369440.
[redacted] Giudice Delegato Dott.ssa Lau[redacted] Caramello ha disposto la vendita con incanto per il giorno 8.11.96 alle ore 11 dei seguenti beni
Trofarello - Centro Residenziale Solara [redacted] Borgata Car[redacted] - Via Generale dalla Chiesa n.ro [redacted]:
- alloggio composto:
- al piano secondo (III f.t) da 3 camere, cucina e doppi servizi;
- al piano sottotetto (4° f.t.) da un locale ad uso soffitta, tre locali ad uso ripostiglio ed un locale pluri[redacted] collegati tramite scala interna;
- al piano interrato, [redacted] locale ad uso cantina;
- locale autorimessa a piano interrato.
Prezzo base L. 305.000.000.
Aumenti minimi L. 1.000.000.
Depositi per cauzione e spese: 25% del prezzo base da versarsi nella Cancelleria Fallimentare entro le ore 13 del giorno 5.11.96 mediante assegno circolare non trasferibile [redacted] al "Cassiere Provinciale PP. TT. di Torino col concorso [redacted] controllore" emesso in Torino o provincia di Torino
- Versamento del prezzo entro giorni 30 dall'aggiudicazione.
Atti relativi alla vendita consultabili in Cancelleria Fallimentare - Via del Carmine [redacted], Torino.
IL COLLABORATORE [redacted] CANCELLERIA
Piera Rolla

COMUNE DI POIRINO
Provincia di Torino
AVVISO PUBBLICO
Si rende noto che con deliberazione del Consiglio Comunale n [redacted] del 13 aprile 1996 è stato adottato il Piano Particolareggiato [redacted] contestuale Variante in zona «L» del P.R.G.C. Il Piano Particolareggiato e contestuale Variante sono depositati in Comune per 30 giorni consecutivi a decorrere dal 16.10.1996 fino al 15.11.1996. chiunque può prenderne visione [redacted] giorni feriali dalle ore 10 alle ore 12 e nei giorni festivi dalle ore 10 alle ore 11.30
Nei successivi 30 giorni potranno essere prodotte osservazioni nel pubblico interesse.
Poirino, lì 16.10.1996
IL SEGRETARIO COMUNALE
dr. G. Mistretta
IL SINDACO
arch. P.L. Avataneo

MINISTERO DELLA DIFESA
COSTARMAEREO
COMUNICAZIONE
Questa Direzione Generale ha in programma di effettuare [redacted] studio di fattibilità per [redacted] versione RECCE del velivolo AMX, [redacted] diante trattativa privata con la ditta Finmeccanica, [redacted] d'Azienda Alenia di Torino
Informazioni possono essere richieste [redacted] D.G.C.A.A.A.S. - 2° Reparto - [redacted] Divisione, Viale dell'Università 4, 00100 ROMA, tel. 49866155 (ore 9,30 - 11,30) entro 20 (venti) giorni dalla data [redacted] pubblicazione
IL DIRETTORE [redacted]
Ten. Gen. G.A. Ing. Franco Pertei

L'ABBONAMENTO.
Il migliore amico d[redacted] legge La Stampa.
LA STAMPA

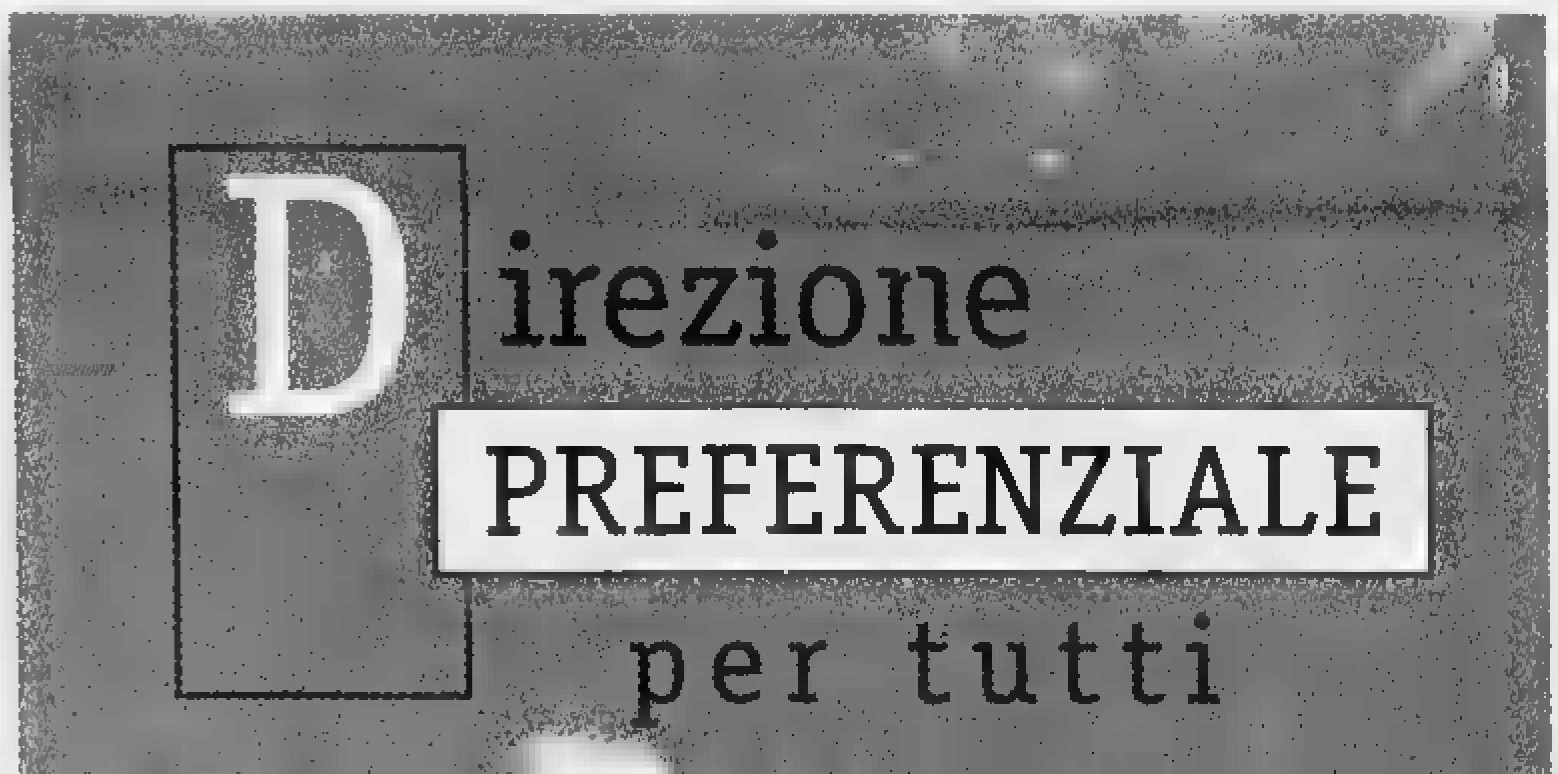

SOCIETÀ & CULTURA
LA STAMPA

Di fronte al duro mestiere del governo rischia il cinismo: non agisce sulle cose, ma parla

SINISTRA
La trappola del conformismo

UNA volta si ironizzava facilmente sui vizi del pci di Achille Occhetto, il partito romanticamente «amazzonico» in transito piuttosto caotico verso il pds, che nei documenti congressuali post-Bolognina annunciava in modo *minimal* di voler «dare un contributo alla soluzione dei problemi dell'umanità». Adesso nessuno ironizza più: gli eredi del pci sono giunti al potere, fanno la spina dorsale alla maggioranza e al governo di centrosinistra. Eppure evidentemente non basta: la sinistra è ancora e sempre malpancista, circola tra le file il fastidio per l'assenza di un pensiero egemonico, di certezze indiscutibili, di un classico «programma massimo» da perseguire sul ritmo infallibile del cammino della storia.

Tanto più che di recente sulla sinistra italiana si sono abbattuti alcuni fulmini culturali particolarmente violenti. Probabilmente la provocazione più aspra è venuta con il saggio di Marco Revelli *Le due destre*: «Di giorno in giorno... si fa più evidente che oggi, in Italia, non si assiste affatto a una "normale" competizione tra quelle che si è soliti considerare una "destra" e una "sinistra", ma che lo spazio politico è occupato, al contrario, in forma prevalente, da due destre: una destra populista e plebiscitaria (fascistoide), da un lato, e una destra tecnocratica ed elitaria (liberale) dell'altro».

Un forzatura? Può darsi. Ma è anche per questa *reductio* del panorama e del processo politico, che secondo Revelli ha come scopo l'offerta di «un'adeguata sponda istituzionale al processo di ristrutturazione produttiva in corso» (cioè la transizione al "postfordismo") che si assiste al successo clamoroso di un socialista di cultura anarco-sindacale come Fausto Bertinotti: il quale rappresenta l'antagonismo allo stato quintessenziale. Perché Bertinotti ama gli scioperi, l'espressività sociale, il movimentismo operaio, il popolo in corteo le mazze, i tamburi e i fischietti, tutto ciò che è fluido, debolmente istituzionalizzato, sciolto nell'aria come la modernità borghese descritta epicamente da Marx nel *Manifesto*.

Ma la piattaforma ideologica di Rifondazione comunista è il massimo di efficacia, per quanto semplice e diretta, per come si fonda su un esplicito intento antiliberista: è una specie di guevarismo che agisce in modo figurato contro il mercato, senza vincoli di responsabilità, pesce nell'acqua del conflitto distributivo. Invece per le altre componenti della sinistra il discorso si fa più complicato. Bertinotti e Cossutta possono fare leva sulla tradizionale avversione, che serpeggia da sempre nella società italiana, per il mercato e la concorrenza. (Per avere chiaro che non si tratta di atteggiamenti provenienti dal passato basti dire che ogni volta che dalla Pantera in poi si forma nelle scuole medie un embrione di movimento studentesco, l'ostilità al mercato è il primo criterio che viene brandito dalle assemblee. Subito dopo viene la richiesta di più Stato: «Lo Stato non c'è, lo Stato non fa niente»). Ma dovrebbe essere altrettanto chiaro che per la sinistra moderna, europea, che guarda a Tony Blair e ai suoi programmi basati su un marcamento stretto del partito conservatore, l'antagonismo non serve a nulla.

Infatti Massimo D'Alema è tornato dal suo viaggio settembrino a New York con la convinzione che «se la sinistra non si pone il problema di uguaglianza di fronte al lavoro... si crea quella saldatura fra classi medie, piccoli imprenditori, masse giovanili e femminili escluse dal Welfare che negli Anni Ottanta ha consentito alla destra neoliberale di vincere un po' ovunque». L'analisi è convincente. Tuttavia la «rivoluzione liberale» è facile da annunciare, e D'Alema l'ha annunciata in varie occasioni, ma poi in realtà la conversione della sinistra al liberalismo è frenata e rallentata da una quantità di vincoli. Sparite l'ideologie, sono rimasti qua e là molti detriti ideologici. Mentre infatti sulla rivista d'area *Reset* Giancarlo Bosetti compie meritori sforzi per introdurre a sinistra quote importanti di cultura liberale, la cultura diffusa è rimasta plasmata da convinzioni antiche, da grumi dogmatici, da derive incontrollabili del pensiero.

Vuole la «rivoluzione liberale» ma la sua cultura diffusa resta dogmatica e ideologica

Dall'alto, Bertinotti e D'Alema

Non sono solo le convinzioni dettate dall'osservanza politica, secondo cui nazismo e comunismo non sono comparabili, i massacri comunisti sono meno rilevanti storicamente, sul quale ungherese faremo un dibattito. Il fatto più insidioso è che solo da pochi anni la sinistra ha scoperto la complessità, l'interdipendenza, la fitta rete di relazioni che connette i processi sociali, il calcolo delle compatibilità, la partita doppia della politica economica. Prima, il primato della politica consentiva di attraversare con fulminee scorciatoie il campo della realtà, e di raffigurarlo sotto le coordinate di un pensiero semplice, anzi, del tutto semplificatorio.

Sono nate così le grandi semplificazioni che hanno dominato la cultura politica negli Anni Settanta-Ottanta. La sensazione millonaristica che il treno dello sviluppo fosse giunto alle ultime stazioni, e quindi che prima di arrivare al capolinea occorresse assegnare gli ultimi posti di seconda classe, e distribuire «equamente» la povertà incombente. La «cultura dei diritti», che è diffusa in profondità non solo come rivendicazione della piena titolarità del controllo sui servizi forniti dallo Stato sociale, ma come attesa dello Stato provvidenza, chiamato obbligatoriamente a fornire studio, lavoro, abitazione, reddito, assistenza (e naturalmente non si è molto valutato che considerare un diritto, svincolato da qualsiasi dovere, ciò che invece è il frutto di un'articolata struttura di prestazione sociale, conduce necessariamente alla frustrazione, quando il diritto viene «negato», generando così disincanto verso la democrazia e sfiducia verso le sue istituzioni).

E soprattutto c'era la grande illusione che la ricchezza non dovesse essere faticosamente prodotta e pazientemente accumulata, bensì solo convenientemente distribuita. Ci si può immaginare quindi quale sia stato negli ultimi tempi il contraccolpo per avere scoperto che le risorse non venivano create dal nulla, e che l'invenzione di un benessere fittizio per mezzo dell'inflazione e dell'indebitamento stava per essere abbattuto dalle leggi di bilancio. All'improvviso la sinistra ha dovuto occuparsi di formulare un programma di governo, e nello stesso tempo dare la garanzia politica che il risanamento dei conti pubblici non sarebbe andato a scapito delle fasce sociali più deboli.

La contraddizione fra il passato e il presente, fra l'euforia spendacciona di ieri e il rigore di oggi non poteva non emergere, ed è addirittura esplosa con il varo dell'ultima legge finanziaria, in cui si è giocata una partita durissima tra i fautori di una modernizzazione selettiva dello Stato sociale e i propugnatori di alternative populiste, dietro le quali in realtà si annidano anche tradizionali spezzoni del mondo sindacale, nicchie di privilegio, settori corporativi: tutti felicissimi di poter mantenere i vantaggi ottenuti grazie alla demagogia così chic di Bertinotti.

Giunta alla prova del governo, la sinistra ha scoperto subito che amministrare è difficile, pesante, insoddisfacente tanto quanto il potere è facile, leggero, entusiasmante. Insomma, non si può mobilitare la platea di una festa dell'Unità indicando un razionale programma di tagli alla spesa. Bisogna dire, come fa Veltroni: «Sono qui, come vicepresidente del Consiglio, fra la mia gente...». Per trovare un punto d'incontro fra il disincanto del governo e il piacere del comando, la sinistra ha dovuto ricorrere allo spirito di clan. La *nostra* riforma del sistema di Welfare è migliore dei tagli indiscriminati sperimentati e proposti dalla destra. La nostra capacità di governo è infinitamente più alta di quella di Berlusconi. La nostra sensibilità culturale è molto più elevata e sofisticata di quella del Polo. La nostra saggezza nella gestione di possibili conflitti sociali non teme e non accetta confronti.

Solo che, di fronte ai dilemmi dell'attività di governo, nella difficoltà di trovare soluzioni effettivamente convincenti per tutta l'area della sinistra, la parte programmatica trascolora, impallidisce quasi fino a svanire; mentre di conseguenza si rafforza il vincolo di appartenenza: è un buon governo perché è il nostro governo, qualsiasi cosa proponga, la defezione dall'Europa o l'Eurotax. Non dovrebbero sfuggire le implicazioni di un atteggiamento del genere: il minimo di convinzione si connette al massimo di appartenenza che significa, almeno in linea di tendenza, sostanziale indifferenza per i contenuti, compensata dal pensiero che i suddetti contenuti, quali che siano, sono pur sempre espressi da quelli della nostra parte. Vedere la sorte di Prodi, passato in pochissimo tempo, grazie al successo elettorale, dal ruolo di tollerato a quello di eroe.

Di qui a un formidabile quanto inerziale conformismo di massa c'è pochissimo. Anzi, si può dire che la sinistra italiana di fine millennio è trascinata da una corrente fortissima nella direzione del politically correct, delle discussioni sul doppio cognome, delle convenzioni accettate da tutti sul punto di minore resistenza, del galateo politico-sociale secondo cui si tratterà sempre di coniugare brillantemente rigore e solidarietà».

Il rischio insito in tutto questo, naturalmente, non è la rassegnazione e un cinismo lieve, calcolato, quasi sorridente. L'importante non è agire sulle cose bensì farcirle di parole. Poi ci si possono dare colpetti di gomito, «fra di noi s'intende», sapendo che a sinistra si possiede un lessico per curvare la realtà alla forma prevista dalle intenzioni. Solo che, a giocare con le intenzioni, c'è anche il rischio di imboccare tutti insieme e con serena complicità la strada che conduce all'inferno.

Edmondo Berselli

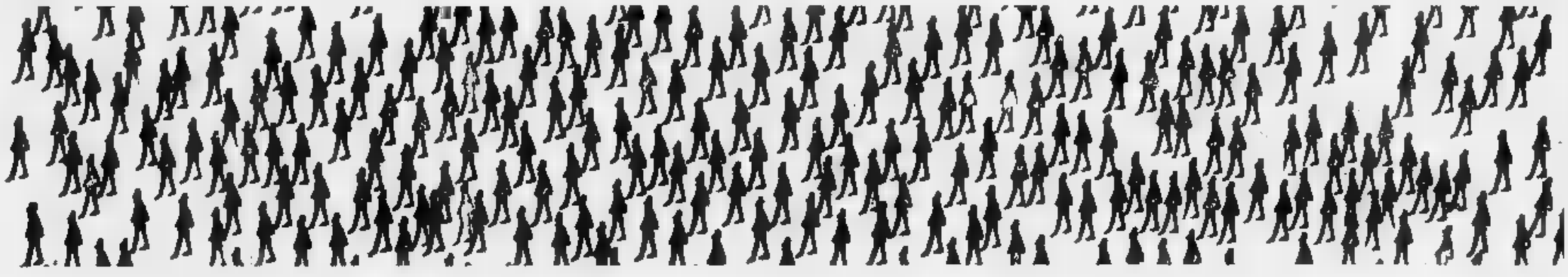

Da Metastasio a Berio, il Salone celebra il rapporto fra parole e note

Sanguineti, i versi se ne vanno in musica

Ronconi ringrazia Visconti: ci ha salvati dal ridicolo

TORINO

A Beniamino Placido non vanno giù tutte le più o meno recenti alzate di scudi contro il Gruppo 63. Quei distruttori dalle categorie tradizionali del Novecento, quei sovvertitori tranquillizzanti certezze letterarie gli piacevano. Eccome. Racconta che da lettore il rifiuto di quel contenutismo, secondo cui se si parla di operai si fa un romanzo di sinistra, se si parla di suore un romanzo religioso, lo soddisfaceva particolarmente. E suggerisce, Placido, di sintetizzare la rivoluzione del Gruppo 63 sostituendo l'adagio «Dimmi che mestiere dici e ti dirò chi sei», con «Dì quello che ti pare perché se lo dici bene mi piace comunque».

Era proprio così? Si permette di obiettare Edoardo Sanguineti, poeta, alfiere di quella vague letteraria, che ieri al Salone della Musica ha parlato su «La Parola e la Musica», dibattito oganizzato dal Teatro Carlo Felice. E suggerisce, Sanguineti, di correggere così la definizione: «Dimmi come dici e ti dirò cosa dici». Nel senso dunque che è la forma a dare il contenuto?

Questa lunga digressione intorno ai meriti e demeriti del Gruppo 63 chiudeva una conversazione durante la quale Sanguineti ha dottamente storicizzato il rapporto fra parola e musica in particolare nel melodramma italiano. Si parte nel '700 con il grande poeta, per esempio Metastasio, impegnato a collaborare con il musicista, mentre più avanti il ruolo si professionalizza, nasce il librettista e trionfa in tutto l'800. Una figura che entra in crisi quando il musicista si scrive i libretti da sé, come faceva Wagner, e mette in musica un testo teatrale come fece Debussy con il *Pelléas* di Meaterlinck o Berg con la *Lulu* o con il *Wozzeck*. Il '900 rimescola ulteriormente le carte e Sanguineti porta esempi diversi e a lui molto vicini, la collaborazione con Luciano Berio, proprio nel '63, per *Passaggio*, quella con Vinko Globokar per *Armonia*

Edoardo Sanguineti

Drammatica, o ancora l'elaborazione di un testo rap per Andrea Liberovici.

Se l'apporto di Sanguineti, e di molti altri poeti e scrittori, ha ridefinito il rapporto fra parola e musica nell'opera del '900, i trenta anni di regie di Luca Ronconi non hanno certamente ridefinito meno il rapporto fra palcoscenico e fossa orchestrale. Ad interrogarlo, all'incontro organizzato dagli Amici del Regio, c'erano Susanna Franchi, Vittoria Doglio, Simonetta Satragni.

«La regia d'opera in Italia - ha spiegato Ronconi - nasce con i grandi lavori di Visconti. Prima c'erano soltanto delle consuetudini, a volte dettagli ridicoli: ricordo cantanti impacciati, messe che non sapevano che cosa fare, dove andare. Non si pensava che l'opera potesse diventare teatro musicale».

«Il melodramma - ha proseguito Ronconi - è il nostro teatro tradizionale e io mi sento un regista legato alla tradizione anche perché soltanto se questa esiste è possibile distaccarsene».

Una tradizione che comunque pesa. Come affrontarla, evitare le banalità, aggirarla, prenderla di petto? «*Don Giovanni*, *Aida*, *Trovatore* sono opere su cui si sono depositate successive interpretazioni, non si può darne una che tutte le riassuma, o tutte le modifichi. Allora prendo uno spicchio di realtà e cerco di operare su questa parte. Per esempio, qualunque cosa fosse inizialmente *Don Giovanni*, è ormai sepolto sotto una coltre di convenzioni. Nell'affrontarlo ho cercato di costruire lo spettacolo come l'analisi di tre trasgressioni: dell'ordine sessuale, sociale e metafisico».

Non è chi ha «bacchettato» il regista per l'abitudine di eliminare le danze dalle opere che mette in scena. «Non è vero - ha spiegato Ronconi -, ci sono certe danze che hanno una funzione nell'opera, altre che sono pura convenzione. Se sono sarie le levo. Verdi stesso, del resto, ha tolto il balletto di streghe dal *Macbeth*». [se. tr.]

IL CASO. Lo scrittore di thriller riapre il dramma famigliare insoluto

Ellroy, giallo con la madre

Diventa detective per trovare il suo killer

Era una bellissima ragazza, poi l'alcol la distrusse e una notte fu trovata cadavere quando lui aveva 10 anni: ora cerca la verità e l'amore per lei

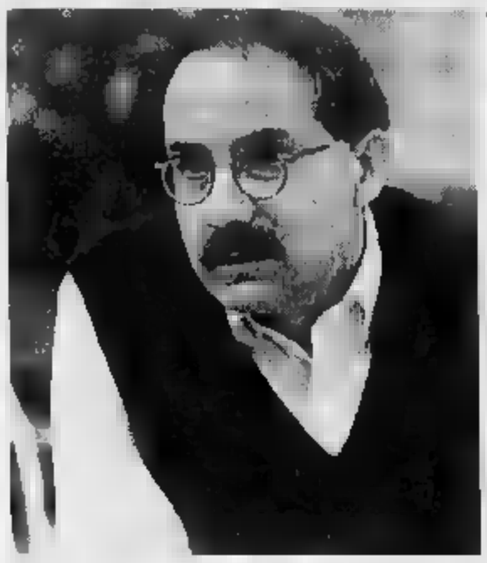

Un'immagine della periferia di Los Angeles; in alto, lo scrittore James Ellroy

VENTIDUE giugno 1958, quindici miglia a Est di Los Angeles. Il posto si chiama El Monte, la strada non porta da nessuna parte, le coppiette. Sull'erba c'è il corpo strangolato di una donna, Jean Hilliker Ellroy, «la più affascinante d'America», nel concorso che vinse nel 1938. Erano passati vent'anni da quel momento di gloria, e si vedevano tutti. Jean Hilliker aveva 43 anni e il viso gonfio per l'alcol la notte che fu stuprata e Portava una collana di perle false, e un cappotto con la fodera azzurra in tinta col vestito. Poco dopo aver saputo cosa successo, suo figlio Lee Earle, un bambino di dieci anni, posa per i fotografi con un blocco di legno una mano e una sega nell'altra: posa da piccolo falegname. Soltanto più tardi pianse, cuor suo era felice, perché sua madre era un'ubriacona e una puttana. Così gli aveva detto papà, dopo il divorzio. E così avrebbe continuato a credere per 35 anni, fino al giorno in cui, scampato lento suicidio diventato uno degli scrittori più celebri d'America, avrebbe fatto riaprire l'inchiesta e scritto un libro sull'assassinio di sua madre. Questa è sintesi la di *My dark places* (I miei luoghi oscuri, il nuovo libro di James Ellroy che a New York da Knopf (e arriverà Italia a gennaio Bompiani).

Fino ad ora, la morte violenta della madre di Ellroy stata argomento buono per la pubblicità, i suoi eccessi, la sua fedina penale sporca, sua indulgenza verso le «aberrazioni psicosessuali», come le chiama lui. Ora invece c'è un numero verde per chiunque abbia informazioni quell'omicidio insoluto. E c'è libro che riconcilia un bambino che annusava biancheria sporca della madre con l'immagine di una donna che credeva di odiare. Che ha odiato fino al momento cui, in mano una foto del delitto e i verbali, non ha trasferito quell'odio sull'uomo di colore che quella sera un locale vicino a El Monte ballò lei e quasi certamente la uccise.

Tutto comincia quando Ellroy riuna telefonata da giornalista che dice di voler scrivere un libro sui delitti insoluti Los Angeles. Ellroy si rende conto che spetta a lui aprire il fascicolo sua madre, e va alla polizia. Trova un certo Bill Stoner, investigatore a tre settimane dal pensionamento, un record di 150 indagini per omicidio. I due diventano amici. Ellroy gli parla di quella puttana ubriacona sua madre e Stoner gli mostra, mentre guida sulle freeway di Los Angeles, i luoghi dei delitti su cui ha indagato.

Si somigliano, Stoner ed Ellroy, non potrebbero essere più diversi. Hanno entrambi la fronte alta e convessa, tratti regolari e testa a uovo, ma il primo ha una famiglia regolare, una casa con piscina, una fama di uomo di poche parole e gioca a golf. Il secondo porta sgargianti, passa per uno strambo, magari un po' disturbato, ha un modo perverso di interpretare le cose. Dopo la morte della madre, un giorno torna a casa e trova il padre a letto una donna. Sta lì e li guarda. Nel 1964, a 16 anni, viene arrestato per furto. Va nelle case e ruba la biancheria usata dalle ragazze che non può avere. Nel 1971 finisce in prigione per droga: le foto segnaletiche lo mostrano magrissimo, un'aria da randagio. Ancora droga. Diventa paranoico, crede che qualcuno lo voglia avvelenare, sente le sirene della polizia quando non ci sono. Ancora prigione, ancora droga. Comincia a vedere ragni che escono dai buchi. Beve. Un giorno, a 27 anni, si sveglia un buco al posto della memoria. Non sa nemmeno più il suo nome. Finisce legato al letto in un ospedale psichiatrico.

Questa è la storia di Lee Earle Ellroy prima di diventare James Ellroy, l'autore dieci sensazionali crime book che quando era bambino rubava libri giocava le foto del cadavere di Black Dahlia, poveretta di 22 che aspirava a Hollywood e fini torturata e segata in due in un prato Los Angeles. Un altro omicidio irrisolto quello di Jean Hilliker, la rossa più affascinante d'America» che sposato Armand Ellroy, il manager di un'altra rossa, Rita Hayworth. Fu lui a organizzare il suo matrimonio con Ali Khan un anno dopo la nascita del piccolo Lee Earle. All'inizio era la bella vita: gente di cinema, posti alla moda. Finché Armand sbaglia qualcosa e viene licenziato. Allora comincia la guerra. Divorziano nel 1954, e Armand vuole il bambino per sé. Comincia a dirgli che la madre è una puttana e un'ubriacona. Bere, beve senz'altro. Per il resto forse rimorchia uomini quando Lee va dal padre per il fine settimana, come accade la notte che viene uccisa El Monte, cittadina di donne divorziate che cercano di sfuggire agli mariti.

Tra il 1954 e il 1958 succede qualcosa a Lee Earle. Succede che comincia ad avere strane fantasie, a rovistare nei cassetti della madre, ad aspirare il suo profumo sdraiato sul suo letto. E intanto la insulta, la detesta, vorrebbe vivere con suo padre che lo porta al cinema e lo manda a dormire tardi. Solo adesso Ellroy ha scoperto tante che sapeva sul conto di Jean Hilliker: che era già stata sposata, aveva abortito, aveva avuto rapporto lesbico. Ha scoperto anche che era una sognatrice una romantica. Uno psicanalista potrebbe dire che l'odio cui l'ha amata era la copertura di un desiderio troppo potente. Ma Ellroy non è il tipo da cercare spiegazioni psicanalitiche. Gli basta aver scoperto, riflettendo sul proprio passato questo libro, che quelle «aberrazioni psicosessuali» che ha sempre sbandierato con allegria, hanno quasi distrutto la sua vita. E che quella donna i capelli rossi e il profilo delicato non meritava quell'odio che ora è svanito.

Livia Manera

Il cinema sovietico ritrovato

Il marxismo? E' un kolossal

PORDENONE

IL 7 novembre 1920, davanti al Palazzo d'Inverno di Pietrogrado, grande regista teatrale Nikolaj Evreinov mise in scena lo spettacolo di *La presa del Palazzo d'Inverno*, con centinaia e centinaia di attori e comparse, di fronte a migliaia di spettatori collocati centro della piazza. Fu avvenimento memorabile, un esempio di quel teatro di popolo, propagandistico e trascinante, che il regime sovietico volle nei primi anni dopo Rivoluzione d'Ottobre, e di cui si sapeva fino ad oggi (almeno Occidente) soltanto attraverso le testimonianze dei protagonisti degli storici. Ora le «Giornate del cinema muto di Pordenone», giunte alla XV edizione fra poche difficoltà finanziarie, ci hanno mostrato straordinario documento cinematografico, che quell'evento registra con precisione, facendoci vedere il fascino della messinscena, la modernità della spettacolare.

E' se sullo schermo passassero, contemporaneamente, immagini e sequenze di film di Fritz Lang e di Ejsenstejn, con il popolo oppresso che esce da scenografia *Metropolis*, e il fantoccio Kerenskij che scende le scale del palazzo *Ottobre*: sono momenti di grande suggestione, che rimettono in discussione valore stesso cinema documento e spettacolo. Momenti di emozione che fanno il paio quelle suscitate dalle immagini «treno cinematografico» di Dziga Vertov, che percorreva nel 1918-19 l'intero Paese educando e istruendo, per mezzo del cinema, adulti e bambini, contadini e operai.

Questi documentari, insieme molti film soggetto, usciti solo oggi dagli archivi russi compongono rassegna *Nella terra dei Soviet, 1918-1924* che forma una delle sezioni più interessanti delle «Giornate». Perché, se vero che della produzione sovietica della seconda metà degli Anni Venti si conosce molto (Ejsenstejn, Pudovkin, Vertov, ecc.), è altrettanto vero che del periodo precedente non si sapeva quasi nulla.

Non si sapeva, per esempio, che il passaggio dal cinema degli zar al dei soviet fu soprattutto passaggio di contenuti, impostazione ideologica delle storie, caratterizzazione politica dei personaggi: fermi restando i canoni spettacolari, il modo di rappresentare i drammi, i modelli di recitazione e di regia. Come se, tutto d'un tratto, i melodrammi passionali fossero diventati melodrammi sociali, le storie d'amore storie politiche, le commedie e farse vi pretesti satira antiborghese. Così nel film di Aleksandr Rasumnij *Il compagno Abram* (1919), uno dei cosiddetti *agit-film* di propaganda molto diffusi in quegli anni, la storia dell'antisemitismo russo viene capovolta in esaltazione patriottica e rivoluzionaria coraggio dell'abnegazione degli ebrei. Laddove, nell'ampio film di Boris Suskevic *Proletari di tutto il mondo, unitevi!* (1919), che si ispira, nella struttura a episodi, a *Intolerance* di Griffith, le storie ambientate in epoche diverse vogliono trasmettere il «manifesto» di Marx (che vediamo intento a scriverlo nel suo studio) nei modi e nella forma del cinema americano di quegli anni: immediato e popolare. Come immediati e popolari - ben lontani dalle ricerche estetiche di Ejsenstejn e dai risultati rivoluzionari *Potemkin* - appaiono gli altri film sovietici del periodo, tanto ingenui quanto affascinanti, proprio per la loro genuina semplicità.

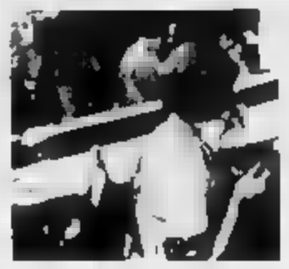

Un film di Dziga Vertov

Gianni

AL GIORNALE

Non infarcite di spot la Nazionale; «Pc» ultraveloci e ultrapagati

Troppe inquadrature per panchine e pubblico

Ho letto su alcuni giornali della partita dell'Italia sacchiana contro la Moldavia: demeriti della squadra, errori dell'allenatore, dimissioni volute, sperate, scongiurate, scontate, per finire sulla battaglia dello share tra Rai e Fininvest. A questo proposito mi permetto di far notare qualcosa che tutti hanno pensato ma nessuno credo abbia avuto il coraggio di scrivere: il disamore per la Nazionale di calcio del dopo Europeo non si riconquista solo parlandone bene e cercando di rivalutare l'Arrigo sulla carta stampata, ma anche evitando di far trasmettere la gara da una rete televisiva privata che, oltre a farcire la stessa di pubblicità che a mio parere, è già di difficile digeribilità per gare di club e appare addirittura dissacrante per la Nazionale, non viene trasmessa con la stessa professionalità e competenza della Rai. Mi riferisco alle frequenti inquadrature di pubblico, panchine ed altro a gioco in corso, non valutando che molto probabilmente gran parte del pubblico sportivo non gradisce la cosa, anzi ne rimane indispettito.

Se poi la gara quel momento non è particolarmente esaltante, si arriva a cambiare canale mandando al diavolo nell'ordine: Fininvest, Figc, Rai e la Nazionale sballando di fatto tutte le statistiche ed illazioni su share ed attaccamento agli azzurri.

Oserei sperare che il «fattaccio» non si ripeta (ma visto i grossi interessi economici in ballo non credo molto), invito però le reti Fininvest a tentare un miglioramento della qualità di queste trasmissioni, magari dedicando un po' di tempo a visionare analoghe registrazioni della tv nazionale.

Massimo D'Ambrosio, Torino

Non sono il custode di Carlo Freccero

In riferimento all'articolo di M. G. Bruzzone (*La Stampa* del 13 ottobre), vorrei precisare che non un angelo custode di Carlo Freccero per il semplice fatto che per un ruolo del genere non sono tagliato. Ho accettato di fare il vicario di Freccero per essergli complice in un progetto di televisione.

Ci siamo conosciuti nell'estate del '93 quando entrambi, insieme con Fazio, Voglino, Baldi, Maciotti altri, abbiamo costruito «Quelli che il calcio». Nell'ottobre di quell'anno sono stato nominato vice direttore di Rai Uno: la prima cosa che ho fatto allora stata una telefonata a Freccero per offrirgli una consulenza e la guida del palinsesto della rete. E' stato un passaggio breve.

Dopo tre mesi Freccero è andato a lavorare in Francia. A quel punto io mi sono trovato solo nella rete ma ho condiviso la sua scelta. Adesso sono il suo vicario. Quando Iseppi mi ha annunciato la mia nomina gli ho subito chiesto Freccero ne fosse preventivamente informato e se avesse dato il suo gradimento. Sono felice lavorare con lui e gli sono amico.

Non posso invece dirmi amico di De Mita. Non la considererei un disonore quest'amicizia esiste. De Mita non l'ho mai conosciuto di persona, l'ho solo visto in fotografia in televisione.

Il video del viaggio pullman di Prodi non è un video e non è su Prodi: è invece reportage di due puntate, trasmesso da Rai Uno nel maggio del '95, intitolato «Berlusconi, Prodi: le due Italia» e firmato anche da Pino Corrias, Maria Latella e Tatti Sanguineti, e sul quale, per evitare errori, qualunque redattore de *La Stampa* potrebbe trovare in archivio, per esempio, un articolo a firma PierLuigi Battista, oppure la recensione di Alessandra Comazzi.

Nino Criscenti

Constato solo che la smentita non tocca la sostanza dell'articolo.

[m. g. b.]

Gentile Signor Del Buono, abbonato da una vita a *La Stampa*, ho appreso dal giornale che è stato sequestrato il «tesoro» del Signor Riina, valutato intorno ai 2 miliardi, che vanno ad aggiungersi a quelli sequestrati a suo tempo al Signor Poggiolini ed a molti altri. Mi chiedo: dove vanno a finire tutti questi miliardi? Perché nessuno, nemmeno *La Stampa*, dice che fine hanno fatto? Non potrebbero, questi miliardi, concorrere al risanamento del bilancio nazionale, d'una parte delle nuove «sprenniture» della Finanziaria?...

dott. ing. Mario Paolo Vaschetti
Baldissero Torinese

LA LETTERA DI O.d.B.

Dove finiranno i tesori della mafia?

GENTILE Ingegner Vaschetti, recentemente Ciriaco De Mita ha detto una cosa che mi ha colpito per la sua attendibilità, pur venendo presentata un paradosso. Lo debbo ammettere, sebbene mi senta per questo di schierarmi tra i fans del leader di Nusco. De Mita ha detto semplicemente che nostro problema attuale non è che manchi il centro politico ma che si sia troppo centro. Parafrasando, sostituendo alla parola «centro» la parola «informazione», a me pare che un altro nostro problema attuale non è che manchi l'informazione, ma che ci sia troppa informazione. E troppo il solito stroppia. E' difficile, anche lavorando per un giornale, seguire l'iter di una notizia, così a un certo punto se ne perdono le tracce. La proposta di utilizzare i beni sequestrati a malavitosi, manager infedeli e funzionari corrotti è stata avanzata più volte da magistrati inquirenti ed autorità politiche, ma non ricordo se poi sia stata effettivamente applicata ai danni di chi. Mi scuso per la mia imprecisione, ma l'unico ricordo che mi baleni in questo momento riguarda la notizia di qualche dissequestro. In compenso, già prima della sua lettera, gentile Ingegner Vaschetti, era vagamente affiorato in qualche parte di questa corrispondenza il desiderio di saperne di più sulle ricchezze sequestrate. In questo caso la notizia del sequestro del «tesoro» di Riina è imprecisa già in partenza. Si parla, infatti, di «il» tesoro, ma può essere «il» tesoro, sarà al massimo «un» tesoro, dei tanti tesori di Riina. Il fatto che gli averi del famigerato capo mafioso possano consistere in soli 2 miliardi è un'offesa a tutta la sua carriera, un attentato alla fama sinistra.

Ma divaghiamo; lei, gentile Ingegner Vaschetti, dice: «Nessuno parla (o scrive) di questo argomento: perché non lo fa *La Stampa?*». Giro la domanda ai miei colleghi. Io solo un addetto alla corrispondenza ma posso associarmi. Sarebbe consolante un simile utilizzo dei sequestri fosse già in corso.

Oreste del

Pc ultraveloci e ultrapagati

Desideriamo informare ministro che, finalmente, sono arrivati i tanto auspicati personal computer destinati a sconfiggere evasione ed elusione fiscale! In tutti gli uffici d'Italia la Sogei (la società che ha l'esclusiva per le forniture informatiche ministero delle Finanze), ha consegnato i nuovissimi pc ultraveloci (dotati di processore 66 mhz) e ultrapagati.

Date reali esigenze esistenti in ogni ufficio che si rispetti la società ha provveduto ad installare nei suddetti computer nientepopodimenoche... il solo Write (programma di scrittura elementare in dotazione con Windows)!

Naturalmente il personale è stato istruito tale complesso programma con corsi appositi tenuti da personale altamente qualificato venuto da Roma ed alloggiato nei migliori alberghi milanesi.

Naturalmente gli uffici finanziari utilizzeranno i nuovi pc come... soprammobili perché per le quotidiane esigenze è molto meglio affidarsi vecchi computer (con uno dei quali stiamo scrivendo questa lettera) sui quali almeno era installato programma integrato di videoscrittura, archiviazione e tabelle di calcolo.

Certi interpretare il pensiero di colleghi di tutta Italia ringraziamo la Sogei per l'impagabile dedizione che da quasi anni dedica al nostro ministero, e i cui risultati sono sotto gli occhi di tutti.

Vincenzo Polignano, Luca Secchi
Angela Damiani
Dipendenti degli Uffici Finanziari di Milano

Cercasi il padre del «palinsesto»

Vorrei domandare perché l'ambiente televisivo, giornalisti, direttori, presentatori ecc. continui ad usare il «prestigioso» termine *palinsesto*, che vuol significare esclusivamente «manoscritto pergamenaceo in cui il testo primitivo è stato cancellato (lo si faceva con pomice) per scriverci un altro testo», al posto del semplice e più adatto *programmi televisivi* ed aggiungerei, di ogni specie.

Cosa direbbe un semiologo e semeiologo o semeiotico o semiotico se chiamassimo in questo modo l'esperto dei semi orti e giardini? A la paternità nell'uso della parola *palinsesto* in tv: a Frassica o a Bongiorno? Unicuique suum...

Pietro Pecchiura
Settimo Torinese

«Esilio», letteraria

Ho letto con interesse l'articolo di Ferdinando Camon (*La Stampa* del settembre) nel quale l'attenzione è rivolta alla città Venezia, che eserciterebbe un fascino irresistibile tra chi abbia «deciso» togliersi la vita. In particolare, riferendosi a queste persone e descrivendone alcuni tratti, sono rimasto molto colpito quando lui sottolinea la necessità di trovarsi in una terra straniera, tra persone che sono aiutarti perché di lingua diversa e quindi di essere soli con se stessi e il proprio passato.

Faccio parte anch'io di coloro che hanno lasciato la loro terra natia, perché verso l'Italia ero profondamente ma soprattutto intimamente infuriato, deluso, preso giro, raggirato, sbeffeggiato. E il trovarmi in ambiente diverso, oltre che permettermi comportarmi con un sistema di usi, tradizioni e cultura differente, mi ha permesso anche di diversi stati d'animo: penso di essere passato da sorta di autocommiserazione (ecco vedi, Italia, sei un posto talmente invivibile che mi hai costretto ad andare via ed mi trovo genti straniere e per colpa tua sono obbligato a vivere qui»), a qualcosa di simile a ciò che si può definire il piacere della vendetta (ahai visto, Italia, mi hai costretto ad andarmene ma ce l'ho fatta, mi sono rifatto una vita»), a un voluto disinteresse totale per tutto che era italiano, fino quasi sorta piacere sottile, perfido, metallico proprio per il fatto di essere terra straniera.

Mi domando quindi se lui potesse mettermi al corrente di tutto ciò che riguarda i sentimenti di chi ha lasciato la terra natia. Emozioni che poi siano sfociate in libri, opere d'arte, musica, imprese particolari, fenomeni diversi...

Sergio Puma, Buttigliera Alta (Torino)

Risponde Ferdinando Camon:
Ho lavorato per lei: sono andato in una libreria, e battendo al computer la voce «Esilio» ho visto che vengono fuori soprattutto romanzi poesie: battendo voce «emigrazione», vengono fuori soprattutto saggi sociologici. Io credo che lei abbia bisogno soprattutto dei primi. Le consiglio quindi di recarsi in libreria, farsi battere la «esilio» portarsi a casa la lista dei titoli, poi sceglierà calma: bene partire, il resto vien da sé. permetta un'osservazione: vista l'acutezza della lettera, lei mi sembra in grado anche di scrivere sul tema, solo di leggere.

Incontro fra il direttore e i suoi predecessori per un volume sulla storia del nostro quotidiano

Grandi prove e un solo vincolo: la lealtà verso i lettori

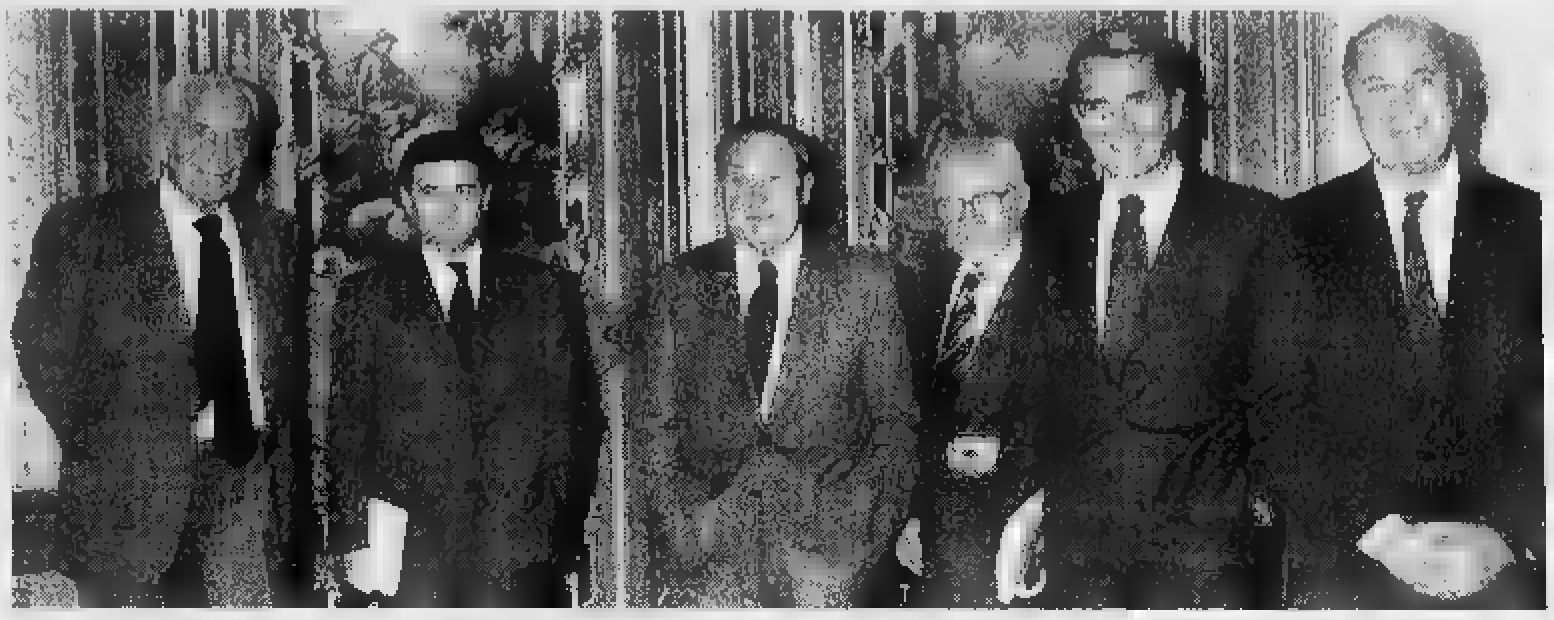

La Stampa, il gusto della libertà

Cinquant'anni di battaglie civili

Sopra, Giovanni Giovannini; da sinistra Fattori, Mauro, Ronchey, Levi, Rossella e [redacted]; [redacted] basso Umberto Cuttica, Cesare Romiti e Gianni Agnelli ieri all'Unione Industriale

Lontani dal Palazzo, attenti al mondo: una lunga tradizione di autonomia correttezza e rigore

TORINO

E' la strada di un giornale perbene, legato a una tradizione profonda di libertà, vincolato solo alla lealtà verso i lettori. Un carattere costruito da chi ci lavora e da quegli insigni editorialisti che hanno caratterizzato negli anni l'impegno civile del nostro giornale». Così [redacted] direttore della *Stampa*, Carlo Rossella, s[redacted] nella postfazione al volume di Mario Grandinetti, *La Stampa* [redacted] *1945 ad oggi. Un giornale, un'azienda* (Gutenberg editore) presentato ieri all'Unione Industriale dall'editore, Giovanni Giovannini, dallo storico Valerio Castronovo, autore della prefazione, [redacted] un [redacted] volo di oratori unico in Italia: tutti i direttori [redacted] quotidiano dal dopo-De Benedetti (mitico direttore per 20 anni) a [redacted]gi, tranne Gaetano Scardocchia scomparso nel 1993. Con [redacted] platea dove, con il presidente dell'editrice Giovanni Agnelli, i vicepresidenti Cuttica e Chiusano, il presidente della Fiat Romiti, c'erano esponenti della cultura venuti da tutta Italia. E, [redacted] serata, cena [redacted] casa dell'avvocato Agnelli.

I ricordi sono stati un intreccio [redacted] brevi interventi ufficiali e di calorose memorie. Alberto Ronchey (direttore [redacted] '68 al '73) ricorda la cultura che entrava in forze alla *Stampa*, da Firpo a Abbagnano, da Sciascia, Siciliano e Ceronetti ad Arpino [redacted] giornalisti come Pansa, Tornabuoni, La Valle. Ma, accanto a quel fermento di idee, l'attuale presidente della Rcs non dimentica che stavano nascendo odio, violenza: «Ricevevo le prime minacce firmat[redacted] con [redacted] stella a cinque punte, mentre i fascisti scrivevano [redacted] muri: *Ronchey* [redacted] *galera*». Intanto, a visitarlo e farlo sorridere; arrivavano delegazioni dall'Est: «Mi chiamavano ingegnere credendo che lo fossi. Perché così mi definiva sull'*Unità* Fortebraccio».

Nel maggio '73 gli succedette Arrigo Levi, fino al '78. E Levi parla di quegli [redacted] di un'«esperienza [redacted] luta nella vita, ancora segnata [redacted] ricordi troppo struggenti», con al centro la morte di Carlo Casalegno, il vicedirettore che cu[redacted] rubrica intitolata «Il nostro [redacted]to». Dice Levi: «Quando morì, ucciso dalle Brigate Rosse [redacted] l'accusa di [redacted] un servo dello Stato, potei scrivere con orgoglio che sì, era vero: servitore del nostro Stato. Sulla *Stampa* si poteva avere questa chiarezza». E, insieme, cita il [redacted] dei cronisti: «Ci sparavano addosso [redacted] noi continuavamo a lavorare».

[redacted] '78 arrivò Giorgio Fattori, grande inviato e manager. Ricorda, quasi timidamente: «La porta dell'ufficio di Casalegno era chiusa, per un senso di lutto. La feci aprire, divenne l'ufficio del vicedirettore Mondo. Volevo che fosse un segnale: dovevamo andare avanti tutti insieme, superare quegli anni».

Fattori scherza sul suo celebre carattere: «Lo sapevo fin dall'inizio, prima che Montanelli lo dicesse in tv, che mi chiamavate *Findus*, ritenendomi troppo freddo. [redacted] so chi l'abbia inventato, ma l'ho sempre preso come un rimprovero amichevole. D'altra parte me lo dicevano anche in casa». E, con orgoglio per sé e per la redazione, ricor[redacted] la grande contesa tra sindacato e Fiat, poi culminata nella marcia dei 40 mila: [redacted] dall'azienda proprietaria, né dai sindacati, né dalla giunta rossa del Comune qualcuno protestò, ebbe da ridire: questo [redacted] la medaglia dei giornalisti della *Stampa*. La loro libertà».

Ricorda Paolo Mieli, direttore dal '90: «Le scelte di Gaetano Scardocchia, che mi passò il testimone, avevano gettato le basi dell'innovazione, dei nuovi spazi, per esempio per la cultura. Senza il suo lavoro, non sarebbe avvenuto negli Anni 90 [redacted] rilancio che ci [redacted] stato possibile». Rilancio legato anche a grandi eventi, da [redacted] guerra del Golfo raccontata «oltre la diretta televisiva» al crollo dell'Urss, alla collaborazione di Gorbaciov e alla storica intervista con il Papa.

[redacted] quello che Mieli ricorda con orgoglio è il clima della redazione, l'entusiasmo: «Chiedemmo [redacted] una figura storica del giornalismo, come Giovanni Trovati, già in pensione, di tornare per rimettere mano alla cronaca. L'entusiasmo, la bravura con cui aderì furono una grande lezione».

A Mieli, nel '92, succede il suo condirettore, Ezio Mauro, che parla del giornale come di [redacted] «liceo» dove ci si forma, di un posto «pulito e illuminato bene», [redacted] una [redacted] anima «che nessuno può stravolgere: i giornali sono vivi, mutano con i direttori ma solo se i direttori ne conservano l'anima».

Il 1° maggio '96 il direttore e Carlo Rossella, il giovane [redacted] da Ronchey nel '69. Racconta: «Entrai quando i direttori ti consigliavano di leggere libri di economia, quando le culture erano altre, quando Casalegno mi fece riscrivere una recensione sette volte. Poi sono uscito, per altri giornali e tv. Quando sono tornato, un venerdì pomeriggio, come direttore, ho trovato libero lo stesso posteggio dove nel '69 [redacted] parcheggiato la [redacted] 500 rossa. E ho capito che non ero mai u[redacted]. Come fossi st[redacted] sempre [redacted]la *Stampa*».

E se a conclusione di questa galleria, Giovanni Giovannini, per anni presidente della Fieg (Federazione italiana editori di giornali) e [redacted] federazione mondiale, ha detto che questa continuità, questa Storia di un giornale (del quale è stato vicedirettore ma anche presidente) è possibile soltanto grazie al suo editore, l'avvocato Agnelli, uscendo, ha commentato: «Sempre direttori di qualità, ma è anche il giornale che fa i direttori». E sul futuro non ha avuto dubbi: «I giornali saranno indispensabili nonostante l'impero della tv».

Marco Neirotti

FATTI [redacted]

Scoperte [redacted] Lorenzo de' Medici

FIRENZE. [redacted] Magnifico riuscì a ri[redacted]nere a lungo signore [redacted] Firenze [redacted] solo per le sue indiscusse capacità diplomatiche, ma anche grazie alla fedeltà di un esercito privato di circa 300 soldati, guidati dal [redacted] parente Gualterotto Bardi che interveniva per sedare rivolte, intrighi e congiure. Il duro colpo all'immagine di Lorenzo de' Medici, considerato per antonomasia il politico più abile dell'età moderna, arriva dalla scoperta di 12 lettere inedite nell'Archivio di Stato di Firenze a cura di Orsola Gori, che le pubblica in edizione critica sul prossimo numero del periodico *Archivio storico italiano*. [AdnKronos]

Morto l'artista Michelangelo Conte

ROMA. E' morto sabato a Roma, a 83 anni, Michelangelo Conte, maestro dell'astrattismo italiano. I funerali si svolgeranno oggi a Roma, alle 11 nella chiesa di San Giacomo. Nato a Spalato, Conte seguì studi classici. Negli Anni Trenta realizzò composizioni astratte traendo ispirazione dall'arte antica e come pittore di affreschi e mosaicista conobbe Gino Severini. Conte partecipò a tre edizioni della Biennale e a [redacted] dalla Quadriennale di Roma. [Ansa]

Praga, trovata «Iliade» [redacted] Casanova in veneziano

VENEZIA. Dopo quasi duecento anni, l'*Iliade* tradotta in veneziano da Giacomo Casanova è stata rintracciata. [redacted] manoscritto era conservato nell'Archivio di Stato di Praga. L'ha trovato il veneziano Alberto Gardin, titolare della Editoria universitaria, che lo presenterà il [redacted] gennaio a New York all'Istituto italiano di cultura. Casanova fu costretto a rinunciare alla stampa dell'edizione [redacted] veneziano, opera [redacted] quale sperava di riconquistare il perduto favore della Repubblica di San Marco e di tornare [redacted] patria. Portò con sé i quattrocento fogli quand'era bibliotecario a Dux, in Boemia, nel castello di Waldstein, dove morì nel 1798. [AdnKronos]

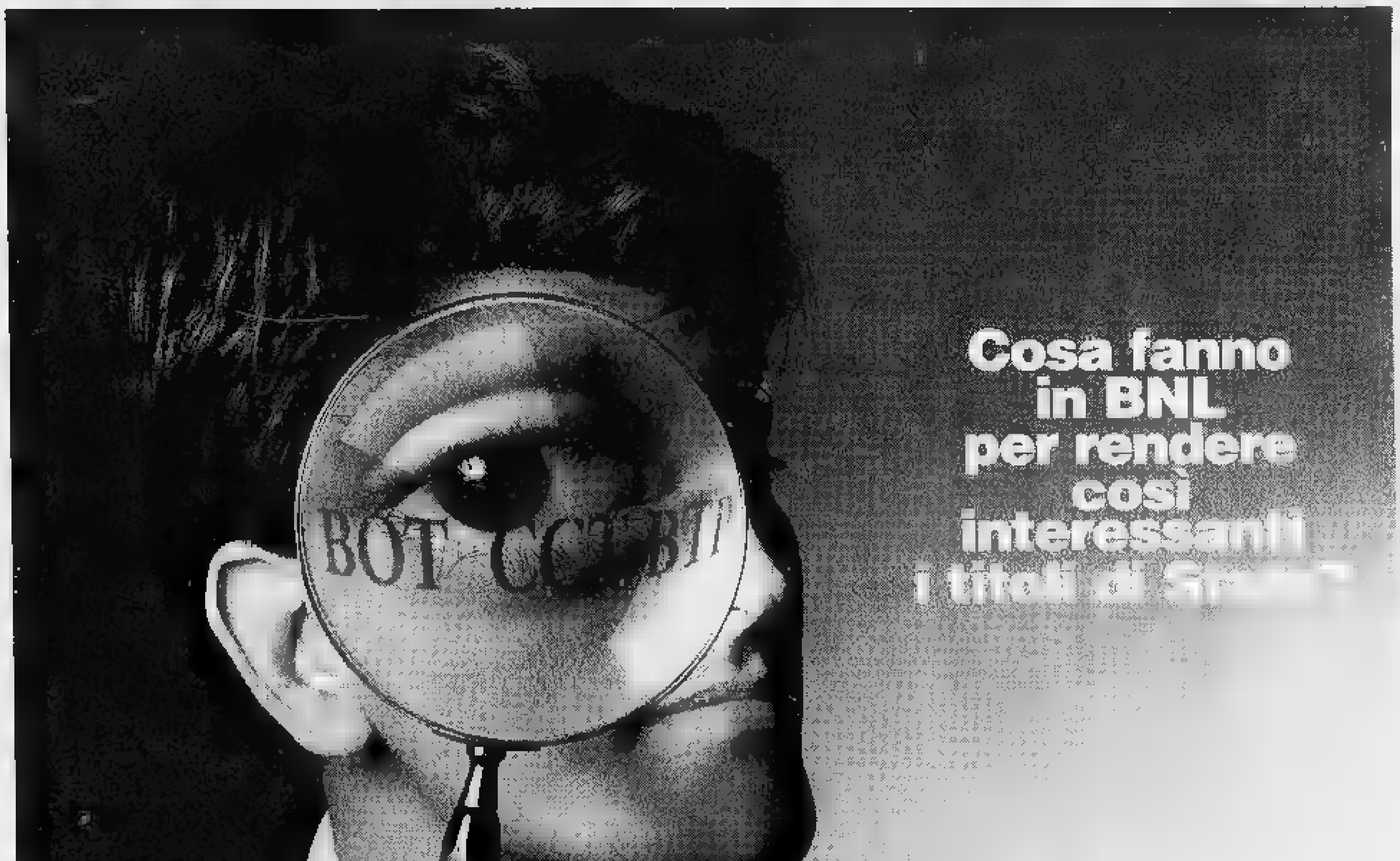

BNL

Vieni in BNL a vederci più chiaro.

INVESTIRE MONETARIO

È [redacted] Fondo che investe prevalentemente in titoli [redacted] Stato, attraverso una attenta gestione professionale che negli ultimi tre anni [redacted] sempre prodotto rendimenti superiori alla media del BOT

RENDIMENTO NE[redacted] ANNUO 1994	1995	1996
INVESTIRE MONETARIO		
8,01%	9,61%	9,34%
BOT (indice Banca d'Italia)		
7,58%	9,16%	8,47%

- **Nessuna commissione di ingresso e di uscita**
- **[redacted] esenti da imposte per i privati**
- **Pronta liquidabilità**

[redacted] a chi vuole diversificare i propri investimenti, il Gruppo BNL offre un'ampia gamma di fondi. Ad esempio **INVESTIRE OBBLIGAZIONARIO**, specializzato in obbligazioni e titoli [redacted] Stato italiani.

Se desideri parlarne con un esperto del Gruppo BNL o ricevere ulteriore documentazione, vieni in una Agenzia della Banca Nazionale del Lavoro oppure rivolgiti ad un Promotore Finanziario della Società Interbancaria Investimenti SIM e telefona subito.

167-018505

BNL
Banca Nazionale del Lavoro

DA STASERA,
TUTTI I MARTEDÌ
RETROMARSH.
ANGELO BELGIOVINE,
BEPPE BRAIDA,
ALBERTO CAIAZZA,
CARLO E SIMONE,
ANTONIO CORNACCHIONE,
GIANFRANCO D'ANGELO,
SIMONA D'ANGELO,
GIORGIO GANZERLI,
ENZO GARINEI,
SERENA GRANDI,
CINZIA LEONE,
MARCELLO LOCCI,
SALVATORE MARINO,
STEFANO MASCIARELLI,
MARCO MILANO,
LE MILITAR POLICE,
BRIGITTE NIELSEN,
STEFANIA ORLANDO,
ANTONIO REZZA,
GIGI SAMMARCHI,
LE SELVAGGE,
LE TABACCAIE,
I TRETTRE,
ZUZZURRO E GASPARE.

Tutti i martedì Retromarsh. Una guerra tra chi ne spara di più.

Grolla d'Oro a Antonioni

Sarà una giuria internazionale di critici, provenienti da cinque Paesi europei (Germania, Francia, Polonia, Spagna e Gran Bretagna), a scegliere i vincitori delle Grolle d'Oro '96 sulla base delle terne indicate dall'organizzazione capeggiata da Felice Laudadio. In corsa per le sette Grolle '96 quest'anno 15 titoli, tra cui «La mia generazione» di Wilma Labate, «Compagna di viaggio» di Peter Del Monte, «Cronache ... Terzo Millennio» di Francesco Maselli, «Esercizi di stile», e «Albergo Roma» di Ugo Chiti. Sorprende l'esclusione dalla rosa dei papabili candidati alle Grolle di Paolo Virzì con «Ferie d'agosto» e di Lavia con «La lupa». Si inizia sabato con la consegna di due Grolle d'Oro, per l'insieme dell'attività artistica, a Ettore Scola e Mariangela Melato (foto). Una terza Grolla, alla carriera, sarà assegnata il 26 a Michelangelo Antonioni. Nella rassegna pure un seminario, «A scuola di cinema», riservato ad aspiranti critici, condotto da Lino Micciché, Gianni Rondolino, Morando Morandini, Callisto Cosulich e Bruno Torri.

Castro riabilita i Beatles

Crolla a Cuba il muro dei Beatles. Da oggi i Fab Four (nella foto John Lennon), una volta banditi dall'isola di Fidel Castro perché espressione dell'Occidente capitalista, saranno celebrati dall'associazione degli scrittori e degli artisti cubani. Nel corso dei prossimi tre giorni gli autori presenteranno articoli sui Beatles e i musicisti interpreteranno le loro canzoni; nel ... della rassegna ... mostrati anche film del gruppo di Liverpool. I Beatles erano stati banditi dal governo cubano intorno alla metà degli Anni Settanta quando Castro li definì espressione contraria all'etica rivoluzionaria del lavoro e del sacrificio; a quell'epoca il ministro dell'Educazione cubana mise al bando anche i capelli lunghi per i ragazzi e le minigonne per le ragazze. Nell'isola, comunque, i fans del gruppo più popolare del mondo sono ... sempre moltissimi e hanno spesso aggirato il divieto.

LA STAMPA

SPETTACOLI

Martedì 15 Ottobre 1996 25

Incontro con l'attrice che per la prima volta è protagonista, sullo schermo, di una relazione lesbica

La DENEUVE che amava le donne

LOS ANGELES. Parlare un'ora con Catherine Deneuve è un po' come stare in compagnia di due donne diverse. Capelli lisci biondi, tailleur marrone di Yves Saint Laurent, la Deneuve può apparire semplicemente come una bella, elegante e riservata signora-bene di mezza età. Ma poi c'è ... qualcosa che la fa ridere. O che la sorprende. E nella forma della sua bocca, nel profilo del ... naso, nella luminosità dei ... occhi ... si può fare a meno di riconoscere Deneuve la star, la protagonista talvolta fredda e misteriosa, talvolta calda e spiritosa di film come «Gli ombrelli di Cherbourg», «Bella di giorno», «L'ultimo métro».

La Deneuve è due donne diverse anche in «Les voleurs», il film diretto da André Techiné presentato in maggio a Cannes e che adesso l'ha portata a Los Angeles, per preparare il lancio ... Nel film viene introdotta come una distinta professoressa universitaria di psicologia, ma presto si ritrova coinvolta in una storia d'amore per una sua allieva, l'attrice Laurence Cote, che non riesce bene a spiegarsi. E che finisce per trasportarla in un territorio alieno non solo sul piano dei sentimenti, ... anche per i personaggi che si ritrova suo malgrado a dover frequentare e affrontare. Ecco le ... risposte.

Signora Deneuve, è al suo quarto film diretto da Techiné. Che cosa la lega a questo regista?

«Non posso dire che ... un mio stretto amico, ma ho grande fiducia e rispetto per lui. E' un regista molto delicato, sensibile, che presta grande attenzione ai bisogni degli attori. E così questa è stata la prima volta in cui ho accettato di fare un film senza avere neanche letto la sceneggiatura, senza sapere ciò che mi aspettava».

Dunque non sapeva che avrebbe avuto una storia d'amore con un'altra donna?

«Lo sapevo e la cosa non mi ha creato particolari problemi, se non il fatto che non avevo punti di riferimento nella mia vita a cui ispirarmi».

Si tratta di una relazione passionale o c'è anche qualcosa del madre-figlia?

«La donna che porto sullo schermo è una donna molto innamorata. Considerata la differenza di età, c'è anche una componente materna. Ma è chiaro che la loro è una relazione completa, fisica. Basta pensare alla scena nella vasca da bagno, dove le due donne, è ovvio sono nude e nel mezzo di un momento d'amore».

Ha avuto esitazioni, riguardo al piano della sua immagine pubblica?

«Ma queste sono preoccupazioni che gli attori hanno solo in America, dove fai un certo ruolo e finisci inscatolato lì. La gente sembra non capire che è solo un film e questo, devo dire, è piuttosto imbarazzante. E pericoloso».

In che senso?

«Quando proibisci tante cose, la gente cerca sfogo da altre parti. Dici no alle sigarette e adesso in America esplodono i sigari. O mi viene da pensare alla storia di quel bambino di sei anni espulso perché ha dato un bacio alla compagna di classe. Mi piacerebbe essere una maestra di psicologia vera solo per poter andare in televisione e spiegare quanto può ... disturbante per un bambino di quella età venire messo in una situazione come quella. Così ipocrita, poi. Perché le persone che trattano il sesso in questi termini sono gli stessi che lasciano vedere ai loro bambini i programmi tv più violenti».

Si è appena sposato suo figlio Christian. E sua figlia Chiara aspetta un bambino, sta per diventare nonna. E' contenta?

«E' molto bello, amo i bambini, amo averli attorno. Se poi questo è un modo indiretto per affrontare il tema dell'età nel mondo del cinema, rispondo dicendo che molte attrici a Hollywood si lamentano. E in effetti, in America, è difficile essere donne di una certa età, c'è un desiderio di gioventù che è ai confini del buon senso. In Europa abbiamo più libertà, le donne di mezza età ... apprezzate dagli uomini e dal pubblico proprio per il loro maturità, perché ... donne compiute».

Restiamo a Europa e America, passando al confronto sul cinema. Cosa pensa delle battaglie per limitare gli spazi del cinema americano? E dei sussidi governativi al cinema?

«Con l'Europa unita entriamo in una situazione difficile. Ciascun Paese ha un'identità cinematografica che va preservata, ma allo stesso tempo bisogna lottare contro lo strapotere del cinema americano. Ed è per questo che ... il cinema riceve aiuto dai governi a ... va bene. Non dovrebbe venire completamente tenuto in piedi, ... è importante preservare la nostra cultura e il cinema è cultura».

C'è una vena di polemica ... confronti del cinema Usa?

«Amo molto gli attori e il cinema americani, un cinema potente e dinamico. Mi piacciono in particolare Coppola, Scorsese, Jonathan Demme. E quando ho girato in America, con Jack Lemmon e con Burt Reynolds, ho avuto ottime esperienze».

Un'ultima domanda, su una sua ex collega, Brigitte Bardot. Ha scritto un libro in cui, tra gli altri, parla male di Alain Delon e di Roger Vadim. Lo ha letto?

«E di chi ... parla male, quella? Mi pare che nel suo mondo ... si salva nessuno tranne gli animali. Il che, devo dire, mi sembra un po' pericoloso e sospetto. E, tutto sommato, patetico. Quanto al libro, no, non l'ho letto. E ... intendo sprecarci tempo».

Lorenzo Soria

Qui a fianco Catherine Deneuve. In alto da sinistra ... figlia Chiara Mastroianni Brigitte Bardot e il regista Martin Scorsese

Lasciò Mastroianni

E lui racconta a Biagi «Ero innamorato e ferito»

NEL libro «La bella vita» Enzo Biagi racconta Marcello Mastroianni attraverso le parole ... Mastroianni stesso. Scrive che delle ... donne l'attore aveva sempre conservato una memoria delicata. Ecco come ricorda ... amore con Catherine Deneuve: «Anche con lei è stato un bel periodo, poi le cose si ... spente. Càpita. Anzi accade alla maggior parte delle coppie. Io ho sempre guardato con ammirazione ... quelli che ... stati capaci di un impegno a due e sono vissuti insieme tutta la vita. E' molto difficile. La considero persone superiori. Ma sono rare (...). Quando ho conosciuto Catherine, durante le riprese di un film, venivo da una sbandata, da quella fine un po' triste con Faye. Lei si era separata da Truffaut. Forse avevamo bisogno tutti e due di trovare un nuovo interesse. Siamo stati bene per quasi tre anni. Ma questi amori del cinema sono fugaci: io lavoravo in Italia, lei da un'altra parte. E' stata Catherine che ha deciso: "La nostra storia si è esaurita. Non ho più stimoli, quindi trovo che è inutile trascinarsi dietro le cose sull'onda dell'abitudine e della noia. Si chiude e basta". Io invece ... ancora innamorato. Forse uno se ne accorge dopo, perché si sente ferito. Per cui si domanda: "Ma perché? Che cosa le ho fatto?". Forse qualcosa ha fatto e senza rendersene conto. E allora pensa di essere ancora attratto fino allo spasimo. Ma forse è infelice perché gli hanno tolto il giocattolo dalle mani. E' l'aspetto infantile che c'è nella natura dell'attore. L'offesa. ... arriva anche a piangerci sopra».

Un produttore gli ha riproposto il ruolo di 007

Sean Connery ... 66 anni forma e essere «Bond»

LONDRA. «Il mio nome è Bond, James Bond» parole stampate nella memoria dei cultori dell'unico, vero, autentico agente 007, pronunciate da Sean Connery in «Missione Goldfinger». «Nessuno come Connery si è poi dimostrato all'altezza del fascino e della prestanza dell'agente con licenza d'uccidere scaturito dalla fantasia di Jan Fleming».

E adesso la notizia bomba che Connery ci riprova a dispetto ... suoi sessantasei anni.

Infatti l'attore potrebbe presto realizzare uno spettacolare ritorno sullo schermo nei panni dell'eitante James.

A volerlo nel ruolo è un produttore americano, Kevin Mcclory che ha contattato il grande attore ... e gli ha offerto la parte del leggendario agente segreto in ... nuovo film.

Tutte le diciassette pellicole sulle avventure dell'agente 007 erano state finora ... dal produttore Albert Broccoli, morto nel giugno scorso, ma Mcclory ha di recente avuto l'assenso della magistratura per rompere il monopolio.

Ne ha dato notizia il «Daily Mail» affermando che il produttore ha proposto la parte di 007 a Sean Connery dopo aver letto in un'intervista che l'attore si è detto «interessato a rivestire i panni del personaggio che gli ha dato ricchezza e fama».

Che fare allora del Bond attualmente in carica, Pierce Brosnan? Si sa che non ha ancora commentato il probabile ritorno di Connery. L'unica risposta è che incomincerà a girare una nuova pellicola della serie «ufficiale» (prodotta questa dalla figlia di Broccoli, Barbara), all'inizio dell'anno prossimo. Mentre per la pellicola alternativa Mcclory, assicura di aver già pronti i finanziamenti, la sceneggiatura e il titolo: «Warhead ... ad».

Un giallo americano: l'attore morì misteriosamente

Primo «Superman» in tv fu suicidio o omicidio?

WASHINGTON. Il suicidio nel ... dell'attore George Reeves, il primo Superman televisivo, sconvolse una generazione di americani affezionati all'idea dell'immortalità dell'eroe volante. Ora due scrittori, marito e moglie, lanciano una sfida al mito dell'invincibilità di Superman: Reeves (quasi omonimo di Christopher Reeve, l'ultimo Superman, paralizzato dopo un incidente) non morì suicida, come afferma la versione ufficiale, ma fu ... da un ... di soldo di una ... amante.

La morte di Reeves colpì la generazione di americani nata negli Anni 40 e cresciuta davanti alla tv negli Anni Cinquanta. All'epoca ci si chiese se l'attore si fosse ucciso con una pistola, o, convinto di poter volare davvero, si fosse buttato dalla finestra. Qualcuno parlò anche di omicidio. Nel libro «Hollywood Kryptonite», Sam Kashner e Nancy Schoenberger affermano che Toni Mannix, una ex soubrette che Reeves aveva lasciato per una donna più giovane, ingaggiò ... killer. Sostengono inoltre che la polizia di Los Angeles e la Mgm, lo studio di Hollywood per il quale lavorava il marito di Toni, Eddie Mannix, furono complici dell'insabbiamento del delitto e della decisione di attribuire la morte a un suicidio, poiché la depressione di Reeves era ben conosciuta. «Non trovarono tracce di polvere da sparo sulle dita o impronte digitali sull'arma», dice la Schoenberger.

I due scrittori sono giunti alla conclusione dell'omicidio dopo aver esaminato le ultime interviste dell'amante di Reeves, Leonora Lemmon, le memorie di un pubblicista della Mgm e i rapporti di polizia e medico legale. Per Jack Larson, l'attore che impersonò il fotoreporter Jimmy Olsen e che ... questi fu un amico intimo di Reeves, la tesi di «Hollywood Kryptonite» è una fandonia: «George era depresso, la vita gli stava crollando addosso. Fu senza dubbio un suicidio».

Disco dei 30 anni

I Pooh «Noi, amici per sempre»

MILANO. Anagraficamente i trent'anni rappresentano una bella età. Si è giovani ma già maturi, si è nel pieno della vita ma si ha ancora tanta strada da percorrere. Artisticamente le cose non vanno così. E' sempre più difficile incontrare gruppi musicali che arrivano ai trent'anni e, fra quelli che raggiungono questo traguardo, sono pochi quelli ancora vispi. I Pooh, fanno parte di questa seconda categoria.

Esce in questi giorni «Amici per sempre», l'album del trentennale della più longeva band pop italiana e incontriamo Red Canzian, Roby Facchinetti, Stefano D'Orazio e Dodi Battaglia freschi, volonterosi e propositivi fa pindaro. «Dallo scorso gennaio - dicono - abbiamo dedicato il nostro tempo a mettere insieme qualcosa che riuscisse a rappresentarci a trent'anni dagli inizi. "Amici per sempre" è un disco con dieci canzoni scelte alla fine di una cernita fra cento brani che sembravano tutti buoni. Non era così. Ogni pezzo del disco assolutamente autobiografico fa ... storia che riguardano Roby, Red ma anche Dodi o Stefano; n.d.r.) ci assomiglia e vuole dire qualcosa di speciale».

Come ulteriore regalo ai fans i Pooh hanno anche deciso di inserire una traccia cd-rom, così come hanno fatto Jovanotti, Saturnino, Raf ma anche Oldfield, i Rolling Stones e altri grandi star internazionali. «Questo è un enhaced-cd - ha spiegato Red - dove la prima traccia può essere letta sia da un computer Macintosh che con programma Windows. Potete far visita ai nostri studi, interagire musicalmente grazie al sistema midi, rileggere la ... discografia, vedere le prove di copertina, seguire gli spartiti delle canzoni».

Effettivamente la traccia Rom è una delle più belle che ci ... mai capitato di vedere. Grazie al sistema Quick Time VR, l'utente può (come se fosse realmente all'interno dello studio di registrazione) muoversi fra gli strumenti, entrare ed uscire da uffici privati e sale prove. Ma «Amici per sempre» è soprattutto un bel disco con testi intelligenti. Non manca una canzone su Dio intitolata «C'è bisogno di un piccolo aiuto» che non a caso inizia come il «Padre nostro» e all'interno si interroga sull'esistenza e meno del Supremo. «Ogni pezzo tratta temi importanti - dice Facchinetti - e se volessimo discuterli uno per uno potremmo fare dieri puntate del Maurizio Costanzo Show». La carriera del quartetto è tuttavia talmente piena di aneddoti che un disco solo non poteva raccontarli tutti. Ecco allora la notizia che sarà ben accolta da tutti i fans su un libro biografia-ufficiale di prossima pubblicazione. «Lo scriverà il nostro amico giornalista Sergio Danissi - spiega Red - per i tipi della Mondadori e lì davvero ci sbizzarriamo a raccontare ogni minimo aneddoto su una carriera davvero lunga». E' vero che per questo disco, sicuramente ben studiato, avete pensato molto a voi e poco al pubblico? «In ... certo senso è vero. Sappiamo che dopo trent'anni chi ci ha amato continuerà a farlo e chi non ci ha mai digerito continuerà a fregarsene. Quindi, perché sforzarsi di piacere a chi mai ti penserà»?

Il tour che riporterà i Pooh nei grandi palazzetti e avrà una scenografia imponente partirà dal Palazzo dello Sport di Torino per toccare poi le principali città ... nostro Paese.

Luca Dondoni

Il direttore del Tg1 nomina soltanto due vice, ma rilancia

Brancoli: «Non finisce qui»

Fiducia per Sorgi al Giornale radio

ROMA. Il direttore del Tg1 Rodolfo Brancoli rilancia. E se «per senso di responsabilità» si limita a nominare oggi solo due vicedirettori (Massimo Magliaro [illegible] an, [illegible]fermato, e Andrea Giubilo, catto-di sinistra) in ossequio alla direttiva Siciliano, ribadisce [illegible] assemblea: «La questione non è chiusa». Annuncia di aver scritto una lettera al direttore generale Iseppi in cui chiede [illegible] verificare fra due settimane la funzionalità dei due soli vice. Al neodirettore sembrano davvero pochi, per una macchina complessa come il Tg1. «Non voglio buttarla [illegible] politica», premette Brancoli, che considera l'imposizione dei due vice [illegible] violazione del contratto giornalistico, come mi [illegible] stato confermato dal mio avvocato». Brancoli [illegible] appella all'articolo 6, che prevede [illegible] incontro preventivo [illegible]n l'editore. «In assenza di questo incontro, contavo almeno sui tre vice, [illegible] già [illegible] forza al Tg1 [illegible] io avevo preso degli impegni», spiega più tardi Brancoli, e si rammarica di non aver potuto confermare, oltre a Magliaro anche Maccari: «Due persone di cui ho una grande stima. Mi sono limitato a sostituire [illegible] Lorenzo, [illegible] in pensione, con Giubilo».

«Anche per dare un segnale», Brancoli enfatizza la diversità [illegible] Tg1, non solo per dimensioni, rispetto agli altri tg. «Nel Tg2 e nel Tg3 in qualche modo si perpetua l'appartenenza, ma il Tg1 [illegible] sempre stato diverso, e deve restare tale», spiega e aggiunge che «questo dipende anche dalle persone che, oltre che capaci, devono provenire da [illegible] eterogenee». Ma l'Ansa equivoca, e invece di «appartenenza» scrive «appalto». E i due tg, e lo [illegible]esso Usigrai, si risentono. «Crediamo che ti renda conto di doverci delle spiegazioni chiare e urgenti», ribatte il cdr del Tg2. «Aspetto di capire cosa avesse voluto dire Brancoli, ma parlare di un Tg3 in appalto mi pare gravissimo», replica l'Annunziata. Mentre l'Usigrai gli si scaglia letteralmente contro, accusandolo di «insultare continuamente i colleghi». Intanto paradossalmente, [illegible] neodirettore [illegible] Tg1 ulivista si tira dietro gli strali di colleghi dell'Ulivo e ottiene [illegible] solidarietà di quelli del Polo. In assemblea infatti, a parte Bruno Mobrici, escluso dagli speciali, i più vicini, d'accordo con la linea di fermezza e tesa a fare del Tg1 una «zona franca», sono Bruno Vespa, Fabrizio Santovetti, Fabrizio Del Noce e persino Paolo Frajese che, in diretta da Parigi, incita i «colleghi che mugugnano» a rendersi conto che «per la prima volta i politici hanno alzato un angolo [illegible] sudario che pesava su di noi». I risultati del gradimento si sapranno fra due giorni. Quello del Gr invece [illegible]ce è già [illegible]: Marcello Sorgi ottiene 105 sì, [illegible] no, 16 schede bianche. [illegible] il presidente Siciliano smorza i toni. Annuncia che «fra 30 giorni si procederà comunque a una verifica delle esigenze emerse fino[illegible]. Ma il cda non approva i nuovi vice [illegible] testata e di rete, diviso com'è al suo interno, tanto che Siciliano e Iseppi abbandonano misteriosamente per un'ora e mezzo la riunione. E c'è la vicenda delle convenzioni che incombe. Alla vigilia dell'audizione di Iseppi in Vigilan[illegible], il cda disdice clamorosamente la convenzione Rai-Efeso-Fs. Ma il presidente Storace [illegible]: «Vogliamo andare fino in fondo». Invece il programma di Maria Latella sul federalismo che i presidenti delle Regioni Piemonte, Lombardia e Vene[illegible] avevano chiesto di sospendere per palese violazione della [illegible]zione regionale va in onda tranquillamente perché «Dalle [illegible] alle 20» è un programma nazionale. [m. [illegible] b.]

Nella foto a sinistra: Enzo Siciliano, presidente della Rai. Sopra, Giovanni Minoli, direttore di Raitre

Regolarmente in onda Latella sul federalismo: talk-show nazionale

IL CASO

RAITRE SOTTO TIRO

Minoli: la soap della discordia

«Nessun contratto con le Ferrovie»

ROMA

DOVEVA essere la presentazione in pompa magna del primo esperimento di soap opera all'italiana, si è trasformato in un atto d'accusa, con il direttore Giovanni Minoli chiamato a rispondere a domande su appalti e rapporti [illegible] le Ferrovie dello Stato, [illegible] gli attori che cercavano di parlare ma nessuno li ascoltava, con il rappresentante della Grundy, la società australiana che ha collaborato alla realizzazione della soap, costretto a un breve discorso ignorato da tutti. Ma era inevitabile: è la giornata dell'audizione in commissione di Vigilanza del direttore generale della Rai sul caso «Efeso» (il Cda ha dato mandato al direttore generale di avviare ogni più opportuna azione per [illegible] risoluzione del contratto) e Minoli non ha potuto non rispondere a chi chiedeva se è vero che la soap «Un posto al sole» sia rientrata (si parla di accordi per la pubblicità occulta) in un contratto stipulato dalla Rai con la società di pubbliche relazioni delle Ferrovie. «Oggi il direttore generale Iseppi risponderà sull'argomento in commissione, a San Macuto. - dice Minoli - Comunque "Un posto al sole" non è entrata in nessun modo in quel tipo di contratto».

Schivato un colpo, ecco che ne ar[illegible] un altro: in un'interrogazione parlamentare alla Camera e al Senato, due parlamentari di An, Mario Landolfi e Riccardo De Corato, componenti della [illegible]ne di vigilanza sulla Rai, hanno chiesto al presidente del Consiglio Prodi e al ministro delle Poste Maccanico di fornire chiarimenti sulla realizzazione «di una soap-opera nel centro di produzione Rai di Napoli e delucidazioni in merito al subappalto che la società australiana Grundy, titolare dell'appalto, avrebbe concesso alla Aran, società amministrata da Stefania Craxi e sottoposta a inchiesta [illegible] parte della magistratura di Milano». Minoli replica che «non esiste alcun subappalto». [illegible] questo punto parte all'attacco Marco Bassetti, titolare della Aran e compagno di Stefania Craxi: «Denuncerò De Corato e Landolfi per diffamazione in quanto la società Aran non è mai [illegible] indagata, così come il sottoscritto e la mia compagna Stefania Craxi che, tra l'altro, non fa più parte dell'Aran da almeno due anni». [f. c.]

PRIME CINEMA

Arnold Schwarzenegger è il muscolare protagonista del film «L'eliminatore»

«L'eliminatore» con l'agente Schwarzenegger

Le due espressioni del solito Arnold

DI solito l'austriaco Arnold Schwarzenegger riesce a coprire i suoi limiti di at[illegible] con le sue doti muscolari, il ritmo mozzafiato delle [illegible] avventure; [illegible] grazie, anche, alla bravura dei colleghi con cui ha l'intelligenza di lavorare. Ma in «L'eliminatore» il gioco non fun[illegible]: nonostante il susseguirsi di imprese mirabolanti, nono[illegible] la presenza di due veterani della classe di James Caan e James Coburn, più l'umoristico Robert Pastorelli nei panni di un mafioso pentito, è difficile non rilevare che Schwarzy ha due sole espressioni, [illegible] o sorridente. Deve essere colpa dello scriteriato copione scritto da Walon Green («Robocop 2») con l'esordiente Tony Puryear; perché, invece, dal canto suo il regista di «The Mask» Charles Russell dimostra un discreto mestiere nel mettere [illegible] punto un mosaico [illegible] effetti speciali [illegible] [illegible] acrobazie, in gran parte virtuosisticamente eseguite da Arnold in persona. Cosicché, a conti fatti, si capisce che il film in tutto il mondo abbia incassato bene.

Superagente federale impegnato nel programma di protezione dei testimoni a rischio, l'eliminatore si trova alle prese con un caso scottante: Vanessa Williams, impiegata in una fabbrica [illegible] armi, ha scoperto che una partita di fucili sofisticatissimi destinati all'esercito Usa [illegible] [illegible] venduta a [illegible] mercante russo, con conseguenze incalcolabili sul piano dell'equilibrio internazionale; [illegible] nell'operazione sono coinvolte alte personalità dello Stato e degli stessi servizi segreti. Nell'occhio del mirino e decisi a impedire la consegna, l'eroe [illegible] la sua protetta si districano fra mille insidie. La trovata più pazzesca [illegible] quando Arnold precipitando da un aereo riesce a recuperare in aria, a pochi secondi dall'impatto a terra, [illegible] paracadute che gli è sfuggito al momento del lancio; la [illegible]ù divertente è quando affronta un coccodrillo affamato durante una sparatoria allo zoo dicendogli «Sarai un valigione»; la più discutibile che ad aiutare Schwarzy nel risolutivo finale sia un terzetto di «simpaticoni» di Cosa Nostra. [a. le.]

L'ELIMINATORE - ERASER
di Charles Russell
con Arnold Schwarzenegger
Vanessa Williams, James Caan
James Coburn
Usa 1996. Thriller
Cinema **Vittoria** di Torino, **Odeon 5 sale 1 e 3** di Milano, **Embassy Eurcine, Cola Di Ri**[illegible] **Maestoso, Ulisse, Apollo** di Roma

NUOVA ROVER 825
TURBODIESEL.
OPINION LEADER.

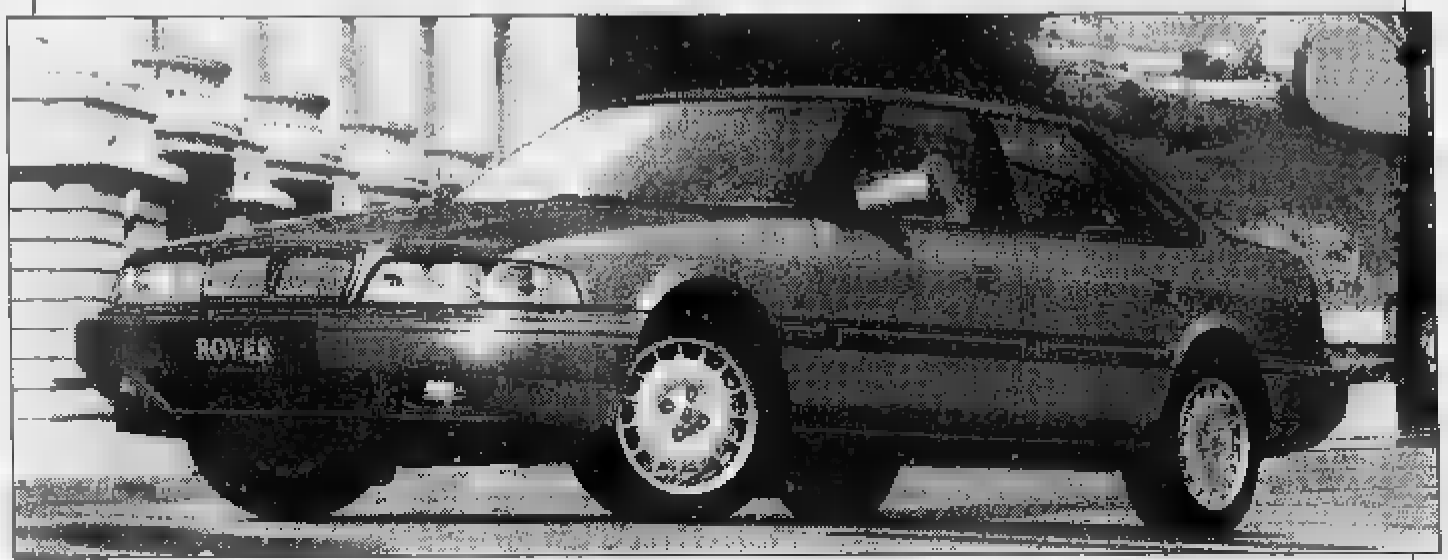

A partire da
L. 45.400.000*
Chiavi in mano

Lo stile Rover in ogni particolare. Gli interni completamente rinnovati. Il nuovo, eccezionale motore Diesel Turbotronic a 4 cilindri per 121 CV, ancora più potente ed elastico. Ecco la Nuova Rover 825 SDi Lusso, concentrato di forza ed eleganza, tecnologia e prestigio. Bella e scattante, con un motore che può raggiungere i 200 km all'ora, mantenendo i consumi a livelli insospettabili.

E anche fortunata. Come tutti i modelli della gamma Rover 800, infatti, anche la 825 SDi Lusso beneficia del **Programma Power Protection, che offre 2 anni in più di protezione.** Venite a vederla. Scoprirete che meglio di una Rover 825 SDi Lusso non c'è assolutamente più niente.

ROVER

STAR CAR Srl
Via Nizza 30 - Torino - Tel. 6502121

CONCESSIONARI ROVER. UN'ALTRA CLASSE.

LA STAMPA & PUBLIKOMPASS
PUBBLICITÀ CHE VALE

Per capire cosa c'è dietro a James Dean, leggi Hawthorne.

I grandi scrittori d'America, classici e contemporanei.
Una nuova collana per capire l'America [illegible] e com'è.

Dal 10 ottobre nelle migliori [illegible].

Marlboro Country Books
EDIMAR

TEMA

BIALITT
struttura letto singolo
in legno massiccio
cm 90x200
115.000

NATTGLIM
piumino singolo
150x200
90% piuma d'oca
10% piumino d'oca
198.000

BIALITT
cassettiera
in legno dolce
269.000

FRIGGESBY
mobiletto
cm 105x44 h cm 139
590.000

A letto ci vuole fantasia.

KRYOLIT
lampada da tavolo
colori vari
49.000

BIALITT
comodino
in legno dolce massiccio
65.000

FILLAN
struttura letto matrimoniale
cm 160x200
695.000

RANVIK
cassettiera
cm 80x30 cm 105
455.000

RIVIDE
set copripiumino
singolo
con 1 federa
49.000

CLAUDIA
set copripiumino
matrimoniale
federe
65.000

RANVIK
comodino
169.000

BLÅELD
set copripiumino matrimoniale
federe
39.000

RANVIK
struttura letto
matrimoniale
cm 168x210
575.000

RANVIK
guardaroba a quattro ante
cm 240x60 h cm 236
2.104.000

JÄRNÖRT
set copripiumino
matrimoniale con 2 federe
100% cotone tinto in filo
79.000

Per scacciare la solita routine dalla camera da letto, vieni a ispirarti con il nostro nuovo assortimento di idee per la notte: letti, armadi, lampade, tessuti, cassettiere e biancheria in un'infinità di stili, dal nordico all'etnico, dal più classico al più osé.

Lo stile con cui trattiamo i clienti, invece, è sempre lo stesso: garanzia del prezzo più basso e parità di qualità, libertà di cambiare idea entro 30 giorni, consulenze d'arredo gratuite. Come vedi, facciamo di tutto per portarti a letto.

IKEA®

SCRIVI UNA STORIA E PARTECIPA AL FAVOLOSO CONCORSO LETTERARIO IKEA - "MILLELIRE"

GRUGLIASCO (TO) Via Crea. Orari: Lunedì 14 - 20, Martedì - Venerdì 10 - 20, Sabato 9-20.

Offerte valide fino al esaurimento scorte.

A cura dell'Ufficio Stampa della
Dermes Trichological Consulting SA (Svizzera)

Un controllo mirato può salvare i capelli

Inizia anche a Torino il mese dedicato alla prevenzione

Chi di noi, avendo a cuore il proprio aspetto ed il proprio prestigio, guardandosi allo specchio, non rileva qualche problema nella propria capigliatura? Giovani o adulti, uomini o donne, troviamo quasi sempre qualche cosa dei nostri capelli che non ci soddisfa, e talvolta ci preoccupa. Capelli che cadono, con forfora, capelli stenti, troppo grassi o troppo secchi, che si spezzano. I danni causati dal sole o dal mare, da trattamenti chimici o termici troppo violenti (permanenti, ossigenazioni, colorazioni) e, nei casi più gravi: difficoltà nel ricambio fisiologico, incipienti diradamenti che preannunciano chiazze, aureole, calvizie. Anche il parto e alcune malattie possono portare gravi danni ai capelli, così come gli stress e le tensioni ner[illegible]. Ma, se amiamo noi stessi e [illegible] trascuriamo di curare gli altri nostri organi, perché spesso trascuriamo i capelli? Anche la capigliatura è un organo specifico vivo, che, oltre a mantenere giovane la nostra immagine, ci assicura servizi insostituibili di difesa dal sole, dal vento, dal freddo, dagli urti. Quanti raffreddori, nei mesi invernali, sono causati dalla mancanza [illegible] una folta capigliatura, non sostituita da un caldo cappello? Il cuoio capelluto è un tessuto miracoloso, un laboratorio perfetto, e per questo va mantenuto con attenzione. Solo così conserverà a lungo il [illegible] equilibrio vitale e ci garantirà il rinnovo costante e ottimale dei nostri capelli. Ma cosa facciamo per mantenerli sani, giovani e splendenti? Spesso nulla. Oggi, con la presenza a Torino, in Piazza Lagrange 1, a pochi passi da Porta Nuova, dell'Istituto Dermes, abbiamo finalmente la possibilità di farli esaminare, senza alcun nostro impegno o spesa, e avere un check-up personalizzato e completo che ci permetterà di ricevere un responso ed una proposta per una soluzione mirata e specifica del nostro problema. Per cogliere l'occasione offerta dall'Istituto Dermes basta una telefonata al (011) 530.520 per prenotare una consulenza gratuita e riservata. Abbiamo chiesto al Direttore Tecnico dell'Istituto Dermes, di illustrarci, almeno sinteticamente, gli obiettivi, i [illegible] di e gli strumenti usati per realizzare il check-up dello stato di ciascuna capigliatura.

Da oggi [illegible] speciale periodo di 30 giorni durante il quale tutti possono far controllare gratuitamente le condizioni dei capelli. Questo è il periodo giusto per preoccuparsi dei capelli.

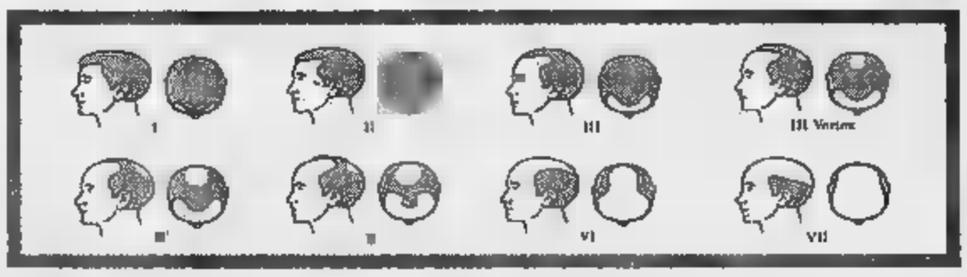

In alto:
La Scala di Hamilton (modificata) che illustra il progressivo avanzare della caduta dei capelli nell'uomo. Dal 1° al 3° Vertex si evidenzia la progressiva stempiatura. Dal 4° al 7° alla stempiatura si associa la perdita dei capelli sulla sommità del capo.

Il check-up dei capelli

Su questo importante argomento ci è stato riferito che l'obiettivo è semplice: dobbiamo conoscere il più possibile a fondo lo stato di ciascuna capigliatura, comprese le notizie che ogni singolo individuo può fornirci sulle caratteristiche ereditarie della capigliatura dei genitori e [illegible] nonni. Infatti le turbative dei capelli, o meglio del cuoio capelluto, si dividono in due grandi gruppi:
1) le carenze occasionali,
2) le carenze genetiche.

• Le prime possono avere origini molto diversificate: errori di alimentazione (carenze di vitamine, troppi grassi e alcool, ecc.), disturbi epidermici (infiammazioni, infezioni, igiene inadeguata alla natura dei capelli, irritazioni), sostanze tossiche quali smog, fumo, sostanze chimiche con [illegible] sono spesso trattati i capelli, insufficienza di ossigenazione, eccesso o carenza di sebo, insufficienza di vita all'aria aperta, di moto, ecc.

• Le seconde (carenze genetiche) sono determinate da predisposizioni ereditarie alla caduta dei capelli, secondo stati progressivi ben definiti dalla Scala di Hamilton. Si tratta quindi [illegible] raccogliere tutte queste informazioni per avere un quadro chiaro e completo dello stato del cuoio capelluto e [illegible] capelli di ciascuna persona. Per realizzare un attendibile check-up si ricorre a particolari metodi [illegible] controllo dei capelli. I principali sono: il Tricogramma e il Mineralogramma.

Tricogramma

L'analisi del Tricogramma (studio delle diverse fasi del capello) permette di conoscere lo stato di equilibrio e di squilibrio tra le tre fasi naturali della vita del capello:
- anagen, periodo di nascita e sviluppo,
- catagen, periodo di involuzione,
- telogen, periodo di caduta.

Il Tricogramma rileva anche lo stato di salute o di sofferenza, sia delle radici dei capelli, il bulbo pilifero (distrofia e displasia), che del fusto (tricoresi) ed eventuali carenze di oligoelementi.

Mineralogramma

Questa analisi, della presenza dei minerali nel capello, viene effettuata mediante spettroscopia ad assorbimento atomico. Vengono così rilevate la presenza o le insufficienze dei sali minerali e dei metalli fondamentali per l'organismo, e quindi anche per i capelli, zinco, ferro, magnesio, manganese, fosforo, selenio, rame, nichel, alluminio, cadmio, ecc. L'eccesso o la carenza anche solo di [illegible] questi elementi può provocare cadute anche importanti di capelli.

Una bella e giovane capigliatura è importante sia per l'uomo, sia per la donna

Quando si parla della caduta dei capelli in genere si pensa che questo sia un problema esclusivamente maschile. Invece la necessità di salvaguardare i propri capelli è [illegible] problema che riguarda sia l'uomo che la donna. E' certo che entrambi i sessi hanno problemi diversi, ma è anche vero che molte carenze sono comuni.
Vediamoli insieme.

I CAPELLI E L'UOMO

Il problema tipico dell'uomo è quello della calvizie androgenetica, ovvero della calvizie ereditaria. Ma perché essa si manifesti, o comunque anticipi la sua apparizione, occorre che si verifichino particolari fattori o concause: l'eccesso di sebo, la forfora e alcuni di quei danni derivanti da fattori negativi che abbiamo già descritto.
Anticipano o scatenano la calvizie androgenetica: l'alimentazione errata o carente di vitamine, sali minerali e di metalli, ecc.; sostanze tossiche ingerite o assorbite attraverso la pelle e i polmoni, quali lo smog e il fumo, l'alcool; i trattamenti chimici forti; gli stress. Sono tutti fattori che bisogna bene conoscere quanto prima, per riequilibrare e soddisfare le necessità del cuoio capelluto e dei capelli.

I CAPELLI E LA DONNA

Per la donna i capelli rappresentano uno degli elementi essenziali alla sua bellezza e [illegible] fascino. Bionde, more, castane, rosse, hanno un fascino caratteristico legato alla propria splendida capigliatura. Infatti nella donna [illegible] personalizzazione della [illegible] bellezza è molto legata allo splendore dei suoi capelli. E questo non dipende soltanto dal diverso colore, [illegible] anche dal taglio lungo o corto, dalla chio[illegible] molto voluminosa o ristretta, per esempio a caschetto, dai capelli lisci, modello del '400, o ondeggiati, o ricci.
Quindi nella donna la salute dei capelli al [illegible] è la prima irrinunciabile necessità per poter effettuare quegli interventi continui e alcune volte [illegible], necessari per ottenere dall'acconciatore teste sempre impeccabili e costantemente diverse.
Nelle donne poi ai forti trattamenti chimici o termici di ossigenazioni, tinture, permanenti, ecc., [illegible] aggiungono le carenze derivanti dal parto, dalle diete, dagli stress della intensa vita professionale, dall'esposizione al sole, ai sali dell'acqua marina, allo smog, ecc.

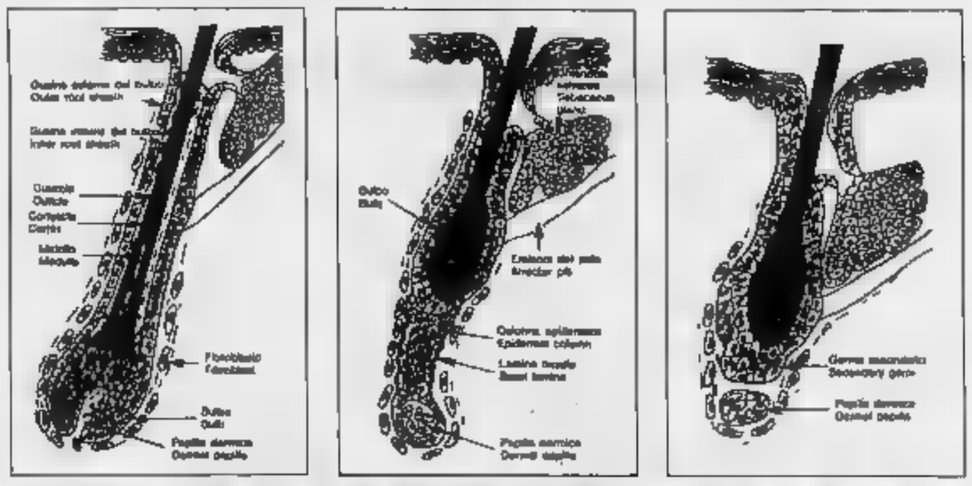

In alto a destra:
Un caso specifico di intervento.

In alto a sinistra:
Un caso di diradamento frontale femminile.

Sopra:
Le tre fasi Anagen, Catagen e Telogen, del follicolo del capello.

Per tutti è indispensabile la prevenzione

Il Sig. Ducoli, Amministratore dell'Istituto Dermes, ci ha [illegible] curato che: "Ad eccezione [illegible] casi patologici, di esclusiva competenza medica, per la quasi totalità delle persone che [illegible] rivolgono ai nostri Centri la prevenzione è la migliore difesa a tutti quei problemi della capigliatura che si presentano spesso in età matura, ma che talvolta compaiono, attraverso segni evidenti [illegible] ancora subdoli, anche in giovane età.
Ovviamente, maggiore è la tempestività con la quale si affronta [illegible] problema [illegible] maggiore sarà il risultato ottenibile.
E' evidente che, prima di tutto, dobbiamo avere un quadro della situazione per poter programmare, caso per caso, il trattamento idoneo".
Uomini, donne, giovani, adulti, possono avviare i loro problemi a soluzione, con una semplice telefonata e [illegible] un appuntamento gratuito.
Basta un breve incontro, anche nel periodo dell'intervallo di colazione, e ognuno avrà [illegible] suo Tricogramma e la [illegible] dettagliata e personalizzata proposta di intervento.
Purtroppo sino ad oggi [illegible] [illegible] segnazione e lo scetticismo e, quindi, la conseguente assenza di prevenzione, hanno fatto aumentare il numero di coloro che soffrono [illegible] problemi alla capigliatura.
L'Istituto Dermes, con l'apertura [illegible] nuovo Centro di Consulenza Capelli, a Torino, e con l'invito ad una visita gratuita, ha compiuto un passo avanti nella lotta ai disturbi della capigliatura e alla calvizie.

Programma speciale per i giovani

L'Istituto Dermes rivolge una attenzione particolare ai giovani con [illegible] di 29 [illegible]. Statisticamente infatti, il proprio intorno ai 20/25 [illegible] che si manifesta il problema della caduta precoce dei capelli. Per questo l'Istituto Dermes [illegible] pensato [illegible] un trattamento studiato appositamente per i giovani con lo scopo [illegible] prevenire la caduta dei capelli, contenendola cioè nei limiti fisiologici, e di rinforzare i capelli esistenti. Inoltre l'Istituto offre loro la possibilità di pagamento dilazionato ad [illegible] [illegible]ro. Informarsi non costa nulla e può evitare ai più di perdere i propri capelli.
Per avere l'esame gratuito basta telefonare per fissare l'appuntamento. L'équipe dell'Istituto Dermes riceve dal lunedì [illegible] venerdì dalle 9,30 alle 19,30 (orario continuato).

"Bellezza & Salute"

Restar giovani

Ippocrate, il grande padre della Medicina, nato il 460 a.C. in Grecia a Coo, diceva: "Primo: non nuocere". Ovvero: evitiamo, per guarirci da un male, di [illegible] sostanze che ce ne procurano altri.
In questo insegnamento era implicito l'invito a beneficiare degli elementi naturali: l'aria, l'acqua, i luoghi, i cibi sani che la natura ci dispensa, così come la giusta dieta e il moto.
[illegible] un recente grande clinico, Augusto Murri, che insegnò all'Università [illegible] Bologna, si dice che, morendo, abbia lasciato ai [illegible]i affezionati allievi questo insegnamento: "Vi lascio tre grandi medici: l'acqua, la dieta, il moto".
Vivere con saggezza, evitando [illegible] vita malsana, il fumo, l'alcool, i vizi della gola, l'ambizione, l'invidia, la sedentarietà, gli stress, l'accidia; vivere [illegible] umiltà, affetto, amore verso [illegible] prossimo, con la giu[illegible] attenzione e [illegible] [illegible] proprio spirito e della propria persona, [illegible] solo [illegible] sereni, forse felici, [illegible] ci mantiene anche giovani [illegible] [illegible] più a lungo possibile. E poiché il senno e la psiche sono due facce della stessa realtà, già i nostri padri latini dicevano: "Mens sana in corpore sano". E quindi tanto più giovane, fresca e pura resta l'anima, quan[illegible] più fresco e puro resta il corpo.
Tutto questo richiede certamente uno sforzo. Ma sarà lautamente ricompensato.
Anche qui i nostri padri latini dicevano: "Per aspera ad astra", ovvero: soltanto attraverso le asperità, l'impegno, la fatica, ci si può avvicinare alle stelle, al sublime.
E' opportuno dunque che cia[illegible] [illegible] noi rifletta se vuole [illegible] secondo un programma [illegible] vita scelto [illegible] ragion veduta, per averne i meritati benefici e la sua propria stima, come quella del suo prossimo, [illegible] se vuole vivere alla giornata, nella ricerca delle soddisfazioni facili, anche a costo di pagarne prima [illegible] dopo i danni.
Il nostro corpo è sicuramente uno dei più grandi capolavori della natura. Dunque la Salute e la Bellezza sono doni che ci sono stati elargiti con la nascita, [illegible] che dobbiamo curare, giorno dopo giorno, con impegno e secondo coscienza.
Restar giovani il più a lungo possibile [illegible] bello e fattibile.

ATTENTI A QUESTI SEGNALI

Uno dei segnali che accompagnano la caduta dei capelli è la perdita dell'equilibrio lipidico del [illegible] capelluto. La pitiriasi (forfora) è un segnale dell'alterazione del ricambio naturale delle cellule dell'epidermide. L'eccesso di secrezione sebacea indica invece l'ipertrofia delle ghiandole relative.
Il sebo eccessivo, depositandosi sul cuoio capelluto, determina, oltre ad uno spiacevole aspetto dei capelli, [illegible] vero [illegible] proprio "soffocamento" dei bulbi piliferi. In questi casi, di frequente, si verifica [illegible] vasocostrizione periferica, con [illegible] riduzione nutritiva delle radici che danneggia il naturale ricambio fisiologico dei capelli. Qui sta il problema. Infatti tutti i capelli cadono alla fine [illegible] loro ciclo!
Bisogna quindi [illegible] che l'equilibrio fra i capelli che [illegible] scono [illegible] quelli che cadono sia corretto, [illegible] questo senso è utile approfittare dell'esame gratuito proposto dall'Istituto Dermes.

A sinistra:
Un caso di stempiatura fronto-temporale.
Sotto:
Una fase dell'esame del Tricogramma.

Il CHECK-UP gratuito dei Suoi capelli si può prenotare telefonando al (011) 530.520.
L'équipe dell'ISTITUTO DERMES riceve per appuntamento [illegible] dal lunedì al venerdì dalle 9.30 alle 19.30 (orario continuato).

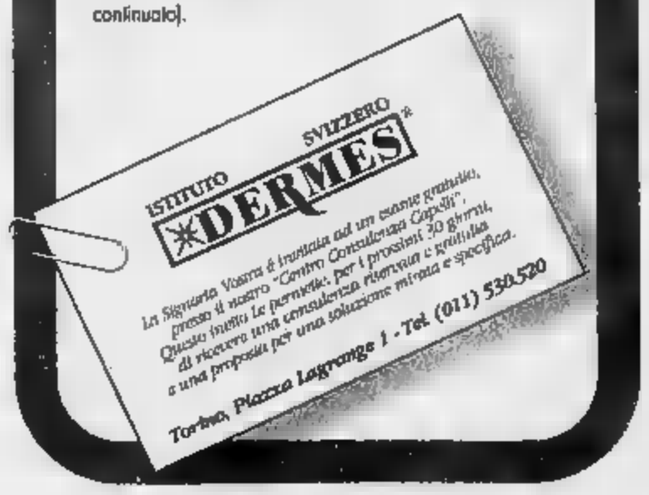

TIVU' & TIVU'

Per tenere in scacco la malattia l'Elisir di Mirabella o Jerome?

MICHELE Mirabella, ironico, amabile conduttore della radio [illegible] della tv, [illegible] passato quest'anno a un'impresa strana, ad «Elisir», programma di medicina che Raitre manda in onda [illegible] domenica in prima serata. Un programma così specialistico in quella collocazione: e[illegible] una scommessa, [illegible] per ora i risultati non sono particolarmente favorevoli. Perché è vero che i problemi della salute ci coinvolgono tutti, però c'è pure, da parte di molti, [illegible] rifiuto a saperne [illegible] più sul proprio corpo. Non è poi così infrequente la scuola di pensiero di chi si muove soltanto quando [illegible] che qualcosa non va, dando un valore relativo anche [illegible] prevenzione. E proprio sulla prevenzione si ascoltano talvolta, persino da parte dei medici, discosti agnostici: sarebbe in buona sostanza prevenibile quello che non ha effetti deflagranti [illegible] immediati. Detto così, sembra comunque meglio che niente. Sui meccanismi del nostro corpo, forse sarebbe opportuno saperne [illegible] più, se [illegible] altro come forma [illegible] cultura generale: anche se il rischio opposto è quello di accentuare certe ipocondrie. Pare l'inizio di «Tre uomini in barca» [illegible] Jerome K. Jerome, dove gli amiconi si trovano per [illegible] e confrontare i loro guai [illegible]. Dice [illegible] dei protagonisti: «Sarà [illegible] cosa straordinaria, ma io non ho mai letto un foglio di propaganda farmaceutica senza arrivare alla conclusione che soffro di quella particolare malattia, nella sua forma più virulenta». Ma alla fine tutto si risolve con una gran mangiata, perché sarà «qualche briciolina nello sto[illegible] della g[illegible] a tenere in scacco la malattia».

Suggerire un equilibrio tra allarmismi e trascuratezza, oltre che informazione spicciola: questi [illegible] probabilmente i fini di trasmissioni come «Elisir». Poi le cronache quotidiane ci portano continui episodi della cosiddetta malasanità; i farmaci si dovranno pagare; tutto, nella struttura [illegible] nitaria nazionale, [illegible] complesso, faticoso; più che la malattia fanno paura i medici. E' quindi difficile che un altro programma della domenica, sempre relativo alla medicina, riesca a rassicurarci con i suoi servizi dagli ospedali: Anna La [illegible] con «Telecamere salute» quest'anno si è spostata dal Palazzo raccontato dietro le quinte alla sanità. L'altro giorno (Raidue alle 13,30) La Rosa era a Bologna, [illegible] lì le cose funzionavano. Senz'altro funzioneranno davvero, ma ormai siamo diffidenti nei confronti della televisione. Sembra sempre tutto vero, ma spesso è tutto costruito. Il telespettatore ha bisogno di informazioni, [illegible] sapere che certe strutture esistono, che sempre meno spesso è necessario andare all'estero per risolvere problemi gravi. Fino a quando l'esperienza non contrasta tristemente con qu[illegible] affermazio[illegible]. Mirabella nel [illegible] «Elisir» [illegible] molti consigli e, con l'aiuto degli «esperti», illustra [illegible] spie[illegible] quello che succede [illegible] noi quando c'è qualcosa che [illegible] va. Ci sono anche i test, c'è la cronaca (quali effetti provocano le pillole dimagranti?); fra un po' arriverà Piero Angela, [illegible] viaggiare nel corpo umano. Viaggio allucinante.

Alessandra [illegible]

I FILM DI OGGI IN TV

De Niro grasso come un Toro

TORO SCATENATO
1980, alle 1,20, su Raitre; dur.: 128'

In notturna il film diretto da Martin Scorsese e interpretato da Robert De Niro, Joe Pesci, Cathy Moriarty, Frank Vincent, Nicholas Colasanto, Theresa Saldana. In ve[illegible] originale [illegible] sottotitoli. Ascesa, trionfo e declino di Jake La Motta (De Niro), [illegible] pugile che alla fine degli Anni Quaranta divenne campione del mondo dei pesi me[illegible]. Con questo film sulla boxe, Scorsese aggiunge un altro tassello alla sua antologia di ritratti sul[illegible] vita degli italoamericani [illegible] New York. Prevale ancora una volta la fisicità dei personaggi, la violenza che ne segna gesti e rapporti dentro e fuori ring e le pulsioni autodistruttive.

RATATAPLAN
1979, alle 9,10, su Raitre; dur.: 95'

Regia [illegible] Maurizio Nichetti con lo stesso Nichetti, Angela Finocchiaro, Edy Angelillo. Il neolaureato ingegner Colombo (Nichetti) avendo dimostrato fantasia a [illegible] test di assunzione, viene scartato. Allora va a fare il cameriere in un bar dove inventa uno schifoso intruglio miracoloso. Il prodotto viene sfruttato da altri [illegible] lui è licenziato. Anche l'amore con [illegible] bella del condominio (Angelillo) avrà esiti frustranti. Sarà felice solo assieme a una bruttina (Finocchiaro). Opera prima di Nichetti che rivela la sua propensione per una comicità surreale e le sue capacità mimiche. Non pronuncia mai [illegible] parola ma risulta divertente [illegible] [illegible] marionetta dinoccolata.

IO CAMMINATO CON UNO ZOMBI
1943, alle 1,40, su Raiuno; dur.: 68'

Diretto [illegible] Jacques Tourneur con Frances Dee, Tom Conway, James Ellison, Edith Barret, Christine Gordon, James Bell. Un'infermiera (Dee) va ad Haiti per curare una donna bianca, Jessica Holland (Gordon) che secondo i nativi è diventata uno zombi. Sarà coinvolta in triangoli sentimentali col marito [illegible] Jessica (Conway) e il fratellastro (Ellison) e subirà il fascino del clima di magia dell'isola.

[illegible]
1993, alle 22,30, [illegible] 1; dur.: 105'

Di Jennifer Chambers Lynch. Con Julian Sands, Sherilyn Fenn, Bill Paxton, Betsy Clark, Art Garfunkel, Nicolette Scorsese. Un chirurgo (Sands) col suo bel bagaglio di ossessioni e tare infantili sembrerebbe disposto a tutto pur di tenersi vicino Helena (Fenn) la donna di cui è follemente [illegible] infelicemente innamorato. Anche a costo di tagliarle gamba e braccia. Il ruolo di Helena è costato [illegible] Kim Basinger [illegible] multa di 10 milioni di dollari per avere accettato di interpretarlo e poi essersi tirata indietro.

IL TUO TV NON FUNZIONANTE VALE 200.000 LIRE
Watt Radio
Watt Radio stereo-televideo
A-BENASCO [illegible] Vill Marzo, 4
tel 011/397.[illegible]97 - 397.25.62
APERTO LA DOMENICA
[illegible], 189 - Tel 011/20.28.18

ANTENNA

OGGI

Fabrizio Del Noce che intervista filippini barboni [illegible] *Professione Reporter* (Raitre, 22,55), Robert De Niro e Kevin Costner su Rete 4 (*Ciak si gira*, 23,35), Sabrina Salerno e Sandro Curzi giocano al «Se fosse» con la Carrà (*40' [illegible] Raffaella*, Raiuno, 14,05), Massimo D'Alema, Fausto Bertinotti, Sgarbi [illegible] Crovi da Costanzo (*Maurizio Costanzo show*, Canale 5, 23,15), il giallo della fine di Ettore Majorana a *Chi l'ha visto?* (Raitre, 20,30).

SHARE

Gli ascolti della domenica pomeriggio: *Quelli che il calcio* resta leader nella [illegible] fascia oraria [illegible] il 25,10 per cento di share. Segue *Domenica in* che, nella prima parte, ha raggiunto il 23,60 per cento di share; poi *Buona domenica*, con il 19,22 e il campionato del mondo di ciclismo (Raidue) con il 15,14.

[illegible]

Sulla soppressione di *Gran Casinò* (800 milioni a puntata, 15% di share, 10 [illegible] meno della media di Raiuno) Banfi dice che lui era subentrato dopo 5 mesi, quando gran parte del materiale era già stato girato e che pur di realizzare [illegible] show si è accontentato di [illegible] terzo del suo cachet mentre troppi soldi [illegible] stati spesi per [illegible] «gag della Reggiani, di Michell, di Veronica e Malandrino». La Reggiani [illegible] infuria [illegible] gli risponde che «non è elegante scaricare la colpa sugli altri» e che balletti [illegible] scenografie sono costati di più delle lo[illegible] scenette. Marisa Laurito, bruciata nel '95 con *Caro bebè*, fa capire che a lei andò peggio ancora: «Non solo [illegible] fu spesa una lira per garantirmi gli ospiti, ma fui l'ultima a sapere della soppressio[illegible] dello show. La cosa più assurda è che fu abolita l'ultima puntata, ma mi chiesero lo stesso di registrarla perché poteva tornare utile in seguito». Torneranno utili anche le sette puntate di *Gran Casinò*.

[illegible]
Al mercato internazionale della tv, Mediaset ha comprato [illegible] episodi [illegible] [illegible] serie su Superman mentre la Bbc ha venduto alla Rai [illegible] ore di documentari sugli antichi Romani.

[illegible]
Da marzo [illegible] Clinton e Dole hanno già speso per la loro campagna elettorale più di [illegible] milioni di dollari in spot televisivi. L'attuale Presidente ha puntato su [illegible] messaggio [illegible] molto ag[illegible] e dai toni sentimentali, in risposta alle campagne troppo feroci contro gli avversari. Il suo cavallo di battaglia è [illegible] spot, definito dagli esperti «empathic negative»: ritrae una coppia non abbiente che parla affettuosamente della figlia morta. Una [illegible] fuori campo interviene citando la legge sul «Medical Leave», i permessi che consentono di assistere familiare malati, voluta dalla Casa Bianca. La stessa voce ricorda poi che Dole ha sempre votato contro questa proposta. Altre trovate di Clinton: ha raggiunto la convention democratica di Chicago [illegible] un treno d'epoca (rievocando lo storico viaggio di Truman nel 1948) e, visto che le emittenti locali dedicavano poco tempo alla convention, con collegamenti via satelli[illegible] rispondeva alle domande dei grandi network da piccole cittadi[illegible].

Giorgio [illegible]
Foto: Costner, [illegible]

I PROGRAMMI DI OGGI

RAIUNO

Telegiornale: 6,30 (9022405); 7 (9329); 7,30 (3465); 8 (4115); 8,30 (6318); 9 (7047); 9,30 (5183405); 11,30 (1555592); 12,30 (38680); 13,30 (61466); 18 (85316); 20 (680); 22,45 (9610009); [illegible] (8603)
6,45 Uno mattina, attualità. Con Maria Teresa Ruta e Ludovico Di Meo. Regia di Pasquale Satta (6148009)
9,30 La via dei [illegible]anti, film western. Di Cecil Blount De Mille (Usa, '39). Con Barbara Stanwyck, Joel McCrea, [illegible] Donlevy (4510775)
12,25 Che tempo fa (2068009)
12,30 La signorina giallo, telefilm. *Il Club del giallo* [illegible]
13,55 Tg 1 - Economia (2186316)
14,05 40' con [illegible]lla, varietà (539844)
15 — Il mondo di Quark, documenti. *Il grande squalo bianco*. A [illegible] Piero Angela (13931)
15,45 [illegible], varietà [illegible] Ferracini, Mauro Serio. Regia [illegible] Lella Artesi (5389047)
16,50 Il fantastico mondo di Richard Scarry, cartoni (8000775)
16,10 Gargoyles - Il risveglio degli eroi, cartoni (7059554)
16,40 Le [illegible] avventure [illegible] Jonny Quest, cartoni (6880405)
17,35 Zorro, telefilm. *L'abito non fa il* [illegible] (6592)
18,10 Italia Sera, attualità (316009)
18,50 Luna park, varietà con Milly Carlucci (4870842)
[illegible] [illegible] tempo fa (472573)
[illegible] Tg1 - Sport (90757)
20,40 Calcio. Inter-Casino Graz. Coppa Uefa (9383029)
22,50 La città della note, attualità. Con Vincenzo Mollica. Dal Salone [illegible] Musica di Torino (184221)
0,30 XXII [illegible] del Premio [illegible] saggistica «Diego Fabbri» (8921852)
[illegible] Videosapere, documenti (7438500)
1,40 Ho camminato con uno [illegible]bie, film orrore. [illegible] Jacques Tourneur (3438806)
2,55 Alta pressione, varietà ('82) (18325535)
4 — Tg1 - Notte (4879581)
4,40 Mi ritorni in mente, musicale (4269585)
5,05 Il Tenente Sheridan, [illegible]eggio (4736516)
5 — Euronews, attualità (39655239)

RAIDUE

Telegiornale: 11,15 (8045680); 13 (9869); 16,15 (5388554); 17,15 (590738); 18,25 (108931); 19,50 (2772641); 22,50 (1730912)
7 — Quante storie: Dumb and Dumber, cartoni - **Anna [illegible] capelli rossi**, cartoni - **Popeye**, cartoni (8631879)
8,40 Alice, giovane [illegible] bella, film commedia. Di Norman Taurog (Usa, '51). Con Jane Powell, Danielle Darrieux, Wendell Corey (7994202)
10,15 Al di qua [illegible] Pa[illegible], telefilm (7924711)
11 — Tg2 - Medicina Trentatré (7273)
11,30 I fatti vostri, varietà (562221)
13,30 Tg2 - Salute (2950)
14 — Il commissario Kress, telefilm (33456)
15 — [illegible] [illegible] ama, [illegible] opera (6399)
15,30 Santa Barbara, soap (58080)
16,20 ... E l'Italia racconta, varietà. Con Paolo Limiti (2340931)
18,05 Tg2 Sportsera (1996844)
18,40 [illegible] viaggio con «Sereno variabile», attualità con Osvaldo Bevilacqua (560757)
18,50 Calcio. [illegible] Coppa [illegible] (283047)
20,55 [illegible] Innocent, film spionaggio. Con Campbell Scott, Isabella Rossellini, Anthony Hopkins (2150979)
[illegible] Tg2 Notte (0)
23,05 Calcio. Lazio-Tenerife. Coppa Uefa (7340573)
0,50 Meteo 2 (44017587)
0,55 Oggi al Parlamento (5118790)
[illegible] Tgs - Notte Sport (91921622)
1,10 Neon Cinema (91928535)
1,15 Appuntamento [illegible] [illegible] (91927806)
1,20 [illegible]ra [illegible] peccato, film tv - thriller (Usa, '93). Con Susan Cash, Gregg Almqvist (1590055)
[illegible] Prove tecniche di trasmissione (24304061)

RAITRE

Telegiornale: [illegible] (58671931); 12 (46134); [illegible] (6648221); 19 (66825); 22,30 (65592); 0,30 (35384023)
8,10 Ratataplan, film commedia di Maurizio Nichetti (Italia, 1979). Con Maurizio Nichetti, Edy Angelillo (2382221)
[illegible] Videosapere: **Palestra in casa; La macchina cinema; Viaggio in [illegible]; I segreti della musica; Speciale Almanacco; Filosofia; Viaggio in Italia; Videolettere; Media[illegible]** (193115)
12,15 In famiglia e con gli amici, telefilm (6995405)
13,05 Comunque chic, [illegible]età (4671767)
13,15 [illegible] [illegible] province (3555080)
13,30 Vietnam e Cambogia: la terra [illegible] drago, documenti (6776)
14,50 Tgr Leonardo (8520978)
15 — Tgr [illegible] (84776)
15,10 I [illegible] vent'anni dopo, telefilm (951825)
[illegible] Tgs - Pomeriggio sportivo (65841)
16,40 Scherma Coppa del Mondo da Montecatini (3575641)
18,10 Equitazione - Atletica leggera (7077950)
19,40 Automobilismo. Rally di Sanremo (1496370)
17 — Geo & Geo, documenti (7982-02)
18,55 Blob, varietà (4709487)
20,30 Chi l'ha visto?, attualità (23196)
22,55 [illegible] reporter, attualità (748844)
0,05 Viaggiatori delle tenebre, telefilm (5476671)
1,20 Toro scatenato, film drammatico con Robert De Niro (in lingua originale con sottotitoli) (9987-9535)
3,30 Gli invasori spaziali, film fantascienza di William Cameron Menzies (Usa, 1953). Con Hillegas Carter (4555595)
4,45 Séparé. [illegible] (4478245)
5 — La straordinaria storia d'Italia, documenti (59296448)

CANALE 5

Tg5: 13 (34221); [illegible] (51270); 22,45 (3150869); 24 (27887)
6 — Tg 5 - Prima pagina (32753979)
8,45 Maurizio Costanzo [illegible] (47562115)
11,30 Forum (811009)
13,25 Sgarbi quotidiani (3412488)
13,45 Beautiful (645592)
14,10 Uomini e donne (2423767)
15,30 Sister, tf. (4757)
15 — Magica, magica [illegible] (12365)
18,25 [illegible] [illegible] trove su stra[illegible] [illegible] [illegible] Bam», varietà (4088487)
18,30 C'era una [illegible] Pollon, cartoni. *I demoni del [illegible]* (7134)
17 — [illegible] fiocco per sognare, un fiocco [illegible] cambiare, cartoni. *Una vecchia storia* (95221)
17,25 Investigatori invisibili, telefilm. *Intrigo al castello* (4535405)
17,50 La fabbrica dei mostri, cartoni. *L'insensibile scheletro d'acciaio* (1950)
18 — Variissimo, attualità con Cristi[illegible] Parodi, Enrico Papi, regia di Gigi [illegible] (50467)
18,45 Tira & Molla, varietà [illegible] Paolo Bonolis, Manuela Weber, regia [illegible] Stefano Vicario (5553370)
[illegible] Striscia la notizia, varietà con Ezio Greggio, Enzo Iacchetti, regia di Roberta [illegible] (9209347)
20,00 Casa Vianello, telefilm con Raimondo Vianello, Sandra Mondaini, Paola Barale, Giorgia Trasselli, Maria Cristina Heller, regia di Paolo Zenatello (1026405)
23,15 Maurizio Costanzo Show, varietà [illegible] Maurizio Costanzo, Franco Bracardi, regia [illegible] Paolo Pietrangeli (769931)
1,30 Sgarbi quotidiani, attualità con Vittorio Sgarbi (6971993)
1,45 Striscia la notizia, [illegible] Ezio Greggio, Enzo Iacchetti (8332535)
2 — Tg5 - Edicola (6382871)
2,35 Un papà da prima pagina, telefilm. *Un esempio perfetto* (6463790)
3 — Tg5 [illegible] (8471718)
3,20 Target, attualità [illegible] [illegible] Laurentis (6474806)
4 — Tg5 - Edicola (5475535)
4,30 Nonsolomoda, attualità a cura di Pasquale Freccero (3281535)
5 — La frontiera dello spirito, rubrica (3252284)
5,30 Tg5 - Edicola (62471445)

ITALIA 1

Studio Aperto: 12,25 (5352554); 18,30 (10592)
6,10 La piccola grande Nell, telefilm
— — Juny peperina inventa tutto, cartoni - **Evelyn e la magia di un so[illegible] d'amore**, cartoni - **Sorridete con «Ciao [illegible] mattina»**, cartoni - **E' un po' magia per Terry e Maggie**, cartoni - **Jem**, cartoni - **Giochiamo con «Ciao Ciao mattina»**, varietà - **Mary e il giardino dei misteri**, cartoni - **La posta di «Ciao Ciao mattina»** (86552831)
9,15 Supercar, telefilm (4845625)
10,20 [illegible] strade di San Francisco, telefilm (1227399)
11,25 Planet, attualità (6373573)
11,30 Highlander, telefilm (6508689)
12,45 Fatti e misfatti, [illegible] (5818405)
12,50 Studio sport (714641)
13 — Denni, cartoni (31134)
13,20 Ciao ciao [illegible], varietà (2577252)
13,30 Lupin, l'incorreggibile Lupin, cartoni. *Il mistero [illegible] quadro* (5863)
14 — [illegible] Rider - Il cavaliere mascherato (90653)
14,25 [illegible] panico, varietà (3506844)
14,30 [illegible]po [illegible] fulmine, varietà (1283)
15 — Willy, il principe [illegible] [illegible] Air, telefilm (2912)
15,30 Sweet Valley High, telefilm (2399)
16 — Planet, attualità (62889)
16,20 Beverly Hills, 90210, telefilm (2283221)
17,20 Renegade, telefilm (50641)
18,55 Studio sport (3589399)
19 — Baywatch Nights, telefilm (7950)
20 — Colpo [illegible] fulmine, show (replica) (7775)
20,30 Beverly Hills, 90210, telefilm. *Molestia sessuale* (17856)
22,30 Boxing Helena, film drammatico (Usa, '92). [illegible] Jennifer Chambers Lynch. Con Julian Sands, Sherilyn Fenn (38405)
23,30 Fatti e misfatti (7233202)
0,40 Italia 1 sport - Studio sport (9692326)
1,40 [illegible], attualità (1007177)
2 — O'Hara, telefilm (3319993)
3 — Il matrimonio [illegible] [illegible] Braun, [illegible] [illegible] Fassbinder (5112535)
5 — La strada [illegible] San Francisco (60161622)

RETE 4

Tg 4: 11,30 (2200991); 13,30 (4316); [illegible] (35234); 2,05 (50002351)
6 — Strega per amore, telefilm (7989)
6,35 [illegible] amore eterno, telenovela (5080)
7 — I lancieri del Bengala, [illegible] Henry Hathaway (Usa, '35). Con Gary Cooper (3854405)
8 — Kassandra, telenovela (3372080)
8,50 Peste [illegible] corna, attualità (8806680)
10 — Zingara, telenovela (4573)
10,30 Aroma de café, telenovela (72399)
11,45 Cuore selvaggio, telenovela (1489047)
12,25 La ruota della fortuna, [illegible] (9610270)
14 — [illegible]ur[illegible] bella, Medicine a confronto, con Daniela Rosati (25047)
14,15 Sentieri, soap opera (4646405)
15,30 La donna del West, film western, di Andrew [illegible] Lagen (Usa, '87). Con Doris Day (7687-57)
17,55 Ok, il pr[illegible] è giusto, quiz (2643592)
18,25 Game boat, varietà (462776)
19,25 Calimero e il papero Piero, cartoni (156316)
19,50 [illegible] [illegible] e il mistero dei sogni, cartoni. *Il mistero di Chibiusa* (701283)
20,20 I Puffi, cartoni (3949860)
20,40 La [illegible] degli spiriti, [illegible] drammatico [illegible] Meryl Streep (90501260)
23,35 Ciak attualità (7413950)
24 — Una vita difficile (Italia, '61) (5603968)
2,25 Naturalmente bella, medicine a confronto, attualità (7996429)
2,35 Peste e [illegible], attualità (5385-4561)
2,40 L'uomo da [illegible] milioni di dollari, segreto d'ufficio (2515429)
3,35 Mai dire sì (9290326)
4,20 Mannix, telefilm (6841974)
5,10 Kojak, telefilm (53555055)

ALLA RADIO

RADIOUNO: Gr: 6; 7; 8; 9; 10; 11; 11,30; 12; 12,30; 13; 14; 14,30; 15; 15,30; 16; 16,30; 17; 17,30; 18; 18,30; 19; 22; 23; 24
6,15 Italia, istruzioni...; 7,20 Gr Regione; 7,30 Questione di soldi; 8,30 Radio anch'io; 10,05 Radio Zorro; 10,35 Spa[illegible] aperto; 11,05 Radiouno musica; 12,10 Rotocalco; 12,35 Tecnologia e...; 13,30 La nostra Repubblica; 14,10 Ombudsman; 14,35 Learning; 15,10 Galassia...; 15,35 Ri[illegible] solo verde; 16,10 Rubrica di arte; 16,35 L'Italia in diretta; 17,15 ... affari; 17,40 Uomini e camion; 18,10 I mercati; 18,15 Tam Tam lavoro; 18,35 Radio help!; 19,25 Ascolta [illegible] la sera; 19,40 Zapping; 20,25 Calcio; Lazio-Tenerife; Inter-Casino Graz; Karlsruhe-Roma. Coppa Uefa.
[illegible] Gr: 6,30; 7,30; 8,30; 10,30; 12,30; 13,30; 15,30; 16,30; 17,30; 18,30; 19,30; 22,30; 24
6,05 Fabio e Fiamma e la «trave nell'occhio»; 8,50 «Salvascuro»; 9,10 Golem; 9,35 Ruggito del coniglio; 10,35 Click; 11,50 Mezzogiorno [illegible] Mina; 12,10 Gr Regione; 12,50 Il [illegible]co; 14 Radiodiretime; 15,05 Hit Parade; [illegible] Masters; [illegible] Suoni e ultrasuoni; 22,40 Panorama parlamentare; 22,45 Planet Rock.
[illegible] Gr: 6,45; 13,45; 18,45 Il Mattino [illegible] 9,30 Prima pagina; 10,30 Terza pagina; 10,40 «Tragedia di Rocisvalle con bestie»; 10,45 Archivio [illegible] jazz; 11,05 [illegible] tv; 11,45 Pagine; 12 Novità in compact; 12,30 La [illegible] caccia; 13,25 «Storia di una madre»; 13,50 Grandi interpreti; 14,15 Lampi d'inverno; 19 Hollywood party; 20,15 Radiotre suite; 23,30 Mistar Jazz [illegible]

TMC MONTECARLO

Telegiornale: 13 (28860); 19,30 (50457); [illegible] (59467); 1,35 (8336719)
8 — Euronews, attualità (82202)
7 — Buongiorno Zap Zap (4845172)
8,35 Euronews (5084912)
9 Telefilm (35370)
10 Charlies Angels (45486)
11 [illegible] In visione, film di Daniel Mann (5100979)
13 — [illegible] ore 13 (0)
13,30 [illegible] personaggi, varietà (547641)
14 La [illegible] del Signore (6478)
14,30 Acapulco Bay (5008)
15 — Tappeto volante, varietà (17842)
17 — Se le fossi Sherlock Holmes, varietà [illegible] Jocelyn (79950)
17,50 Zap Zap, varietà (8388347)
18,55 Sai [illegible] (2677883)
20,30 Retromarsh, varietà con Gianfranco D'Angelo (8217047)
23,15 L'amore e il sangue, film [illegible] P. Verhoeven (5668736)
1,50 Se le fossi Sherlock Holmes, varietà (4801448)
2,45 Cnn, attualità (7701897)
4 — Prova [illegible]lime: università a distanza (35234351)

VIDEOMUSIC

6,30 The Mix. Videoclip
10 — I Miti [illegible] (3038221)
12 — A [illegible], [illegible] Franco Nisi (349028)
14 — Fiorellino Village, con Beppe Fiorellino (790736)
18 — Help (61375978)

TMC2

21,05 Lettere d'amore, [illegible] drammatico (7241115)
23 — Tmc [illegible] Sport/News (2026-41)
0,15 Playboy's [illegible] Night (23535210)

TELE +1

12,40 Sotto il segno del pericolo, film spionaggio
15,10 Iron Will-Volontà di vincere, film (62902776)
19 — Robin [illegible] junior, film (831283)
21 — La scuola, film commedia (829573)
23 — [illegible] killer (5758776)
1,05 New age, [illegible] (57274852)

TELE +3

22 — Concerto sinfonico (460825)
22,55 La sinfonie [illegible] [illegible] ven (48988003)

TELE +2

13 — Federazione motonautica
13,30 Settimana gosi (8027-76)
14,15 Latin futbol (7715767)
14,30 Coast to coast (677912)
15 — Bas[illegible] (697080)
15,30 [illegible] NFL (5327781)
18,30 Più motori, rubrica (2758-44)
19,15 Mondo rugby (5359318)
19,30 Tutto calcio (854009)
20,30 Football [illegible] Green [illegible] Packers-San Francisco 49ers, replica (820202)
22,30 [illegible] motori, replica (1148-42)
23,15 Mondo rugby (20001973)

GUIDA A SHOWVIEW

Per registrare il Vostro Programma TV preferito digitate i Numeri ShowView, stampati accanto al programma che volete registrare, sul programmatore ShowView. Lasciate l'unità ShowView sul Vostro videoregi[illegible] [illegible] il programma verrà automaticamente registrato all'ora [illegible]. Per ulteriori informazioni chiamate il nostro numero di assistenza [illegible] 269.218.15.
Diritti del Copyright
ShowView è un marchio utilizzato dalla Gemstar Development Corporation. 1993 - Gemstar Development Corp. Tutti i diritti sono riservati.
I CANALI DI [illegible]ER
Rai1 1; Rai2 2; Rai3 3; Rete4 4; Canale5 5; Italia1 6; Montecarlo 7; Rete A 8; Videomusic 9; Tele+1 13; Tele+2 14; Tele+3 15; Svizzera 16.

ECCO COSA PUÒ FARE LA TV DEI RAGAZZI: NUTRIRE L'INTELLIGENZA. RAI RADIO TELEVISIONE ITALIANA

SP[redacted]IO AF[redacted]RI

IMMOBILIARE VENDITA

TORINO CITTA'

BARRIERA [redacted] Brandizzo [redacted] 3 piano con ascensore camera tinello cucinino bagno cantina. GR 320.524.
BERTELLI 568.3392 (corso Francia Palazzo Cristallo) signorile piano alto salone 2 camere cucina 2 servizi box doppio portineria L. 460 milioni.
BERTELLI 568.3392 corso Massimo stabile prestigioso salone pranzo 4 camere studio cucina 3 servizi mq 200 box auto.
BERTELLI 568.3392 (corso Mediterraneo/largo Orbassano) piano alto ingresso 2 camere cucina servizi L. 180 milioni.
BERTELLI 568.3392 (corso Re Umberto) casa d'epoca signorile salone 2 camere cucina 2 servizi L. 420 milioni.
BERTELLI 568.3392 (corso Vittorio/Racconigi) signorile salone 3 camere cucina 2 servizi portineria L. 440 milioni.
BIMAR corso Brunelleschi adiacenze ingresso camera tinello cucinino bagno ascensore L. 115 milioni. Tel. 43.591.
BIMAR corso Raffaello adiacenze ingresso 2 camere cucina bagno libero L. 170 milioni Tel. 011 43.591.
BIMAR strada S. Mauro recente salone 2 camere cucina biservizi volendo box L. 226 milioni Tel. 011 43.591.
BIMAR Vanchiglia da reddito camera cucina bagno riscaldamento autonomo L. 25 milioni o mutuo. Tel. 011 43.591.
BIMAR via Cigna piano alto rialzato ingresso 2 camere cucina bagno ascensore mutuo. Tel. 011 43.591.

CAMPIDOGLIO
via Peyron 3 camere cucina bagno anche liberi in signorile palazzina con ascensore. Gabetti 57.67.

CASAVIVA 248.9500 Barriera Milano in stabile dotato di termoascensore ingresso 2 camere tinello bagno mutuo.
CASAVIVA 248.9500 strada S. Mauro presso casetta totalmente ristrutturata 60 mq con terrazzo e posto auto.
CASAVIVA 248.9500 via Madonna in bella casa alloggio su 2 livelli 140 mq circa biservizi ottime rifiniture.
CASETTA indipendente libera giardino 105 [redacted] abitabili ampliabili box zona Torino Nord L. 240 milioni. Tel. 817.8000.
CAVORETTO immersa nel verde recente villa a schiera angolare mq 270 su 3 livelli giardino box. Tel. 595.214.
CENTRALE signorile libero salone 3 camere cucina tripli servizi balconi L. 700 milioni IPI 561.7091.
CENTRALISSIMO alloggio mq 250 signorilmente ristrutturato arredato casa d'epoca vendesi. [redacted]. 531.423 ore ufficio.
CENTRAL[redacted]**IMO** vendesi in elegante casa d'epoca totalmente ristrutturata luminoso alloggio di ingresso salone 2 camere biservizi. Tel. 500.179 - 595.852.
CENTRO CASA 562.3888 Cit Turin libero in bella casa d'epoca alloggio mq 100 circa L. 210 milioni volendo box.
CENTRO CASA 562.3888 corso Brunelleschi 200 liberi salone 1-2 camere tinello bagni terrazzi da L. 185 milioni.
CENTRO CASA 562.3888 Vanchiglia libero perfettamente ristrutturato 3 camere cucina bagno L. 245 milioni.

CENTRO EUROPA
via Rubino ottimo stato ingresso 2 camere cameretta cucina bagno box. Gabetti S. Rita 354.229.

CENTRO salone 3 camere doppi servizi casa signorile prezzo interessante. Domus 011.597.887.

CENTRO
via Bligny in casa d'epoca libero 4 camere cucina 2 bagni soppalco 2 vani. Gabetti Crocetta 581.8338.

CIT TURIN via Palmieri stessa bella casa alloggi 120 e 240 mq box e posti auto da L. 275 milioni. Furbatto 544.566.
CORSO Brunelleschi signorile alloggio di ingresso, salone doppio, 2 camere, cucina, 2 bagni. Mq 130. Silpa 619.9494

CORSO FRANCIA
angolo Montegrappa libero ristrutturato ingresso saloncino 3 camere cucina bagno 126 mq. Edicasa 561.3535

CORSO Francia Massaua libero 2 camere tinello cucinino bagno recente L. 35 milioni e mutuo. Tel. 817.8000
CORSO Massimo fronte Parco Valentino in stabile prestigioso mq 240. Trattativa riservata. Carezzano 539.982.
CORSO Monte Cucco piano alto prestigioso bilingressi salone 3 camere cucina biservizi box L. 550 milioni. MBM 597.492
CORSO Orbassano S. Rita libero 2 camere tinello cucinino bagno ascensore L. 35 milioni e mutuo. Tel. 817.8000.
CORSO Re Umberto adiacenze libero ingresso, camera, cucina, bagno, cantina. L. 75 milioni. Interim 564.751.

CORSO RE UMBERTO
giardino Colombo libero recente signorile salone 2 camere cucina biservizi doppi ascensore portineria Edicasa 561.3535

CORSO Re Umberto (Lepanto) libero soggiorno 2 camere cucina servizi piano 4 termoascensore. Eurocase 547.470
CORSO Re Umberto (via Tirreno) libero 3 camere tinello cucinino servizi L. 200 milioni dilazionabili. Tel. 562.3681

CORSO ROSSELLI
piano alto ristrutturato due arie ingresso cucina due camere bagno ripostiglio. Gabetti S. Rita 354.229.

CORSO Siracusa recente piano alto salone 40 mq 2 camere servizi 120 mq L. 290 milioni come nuovo. Matom 434.1340.
CORSO Tassoni adiacente libero signorile [redacted] 2 camere cucina biservizi doppi ingressi. Risparmio Casa 521.4155.
CORSO Traiano libero luminoso ampio ingresso salone 2 camere cucina bagno [redacted] moascensore. Almera 707.740.

CORSO VITTORIO
casa d'epoca [redacted] portineria appartamento di 292 mq in buone condizioni. Adatto abitazione o [redacted]. Edicasa 561.3535

CORSO Vittorio (Cenisia) totalmente ristrutturato ultimo piano con mansarda salone 4 camere cucina biservizi lavanderia. Tel. 434.7078 - 0335 603.4334.
CORSO Vittorio (corso Racconigi) liberi stesso stabile del 1990 salone 2 camere cucina biservizi box. Tel. 562.3748
CORSO Vittorio/piazza Adriano libero saloncino caminetto 2 camere cucina bagno piano alto. Progetto Casa 994.1524
CORSO Vittorio piazza Adriano salone 3 camere cucina 2 bagni signorile libero 3 piano 150 mq. Tel. 817.8000.
CROCETTA casa d'epoca signorile mq 127 soffitte cantina garage. Tre-Si Immobili 568.3084 - 0368 357.9141.
CROCETTA casa signorile libero, salone 2/4 camere cucina biservizi. Expocase 504.263
CROCETTA corso Galileo Ferraris libero signorile salone 2 camere cucina biservizi cantina box. Eurocase 547.470
CROCETTA in bella casa d'epoca vendesi alloggio splendidamente ristrutturato, salone 2 camere cucina biservizi libero all'atto. Tel. 500.179 - 595.852
CROCETTA via Valeggio casetta indipendente su 2 piani soggiorno camera cucina biservizi 4 box. C.AV. 568.4445
EMMEDUE 562.8407 libero in corso Francia/Bernini 4 piano 2 ingressi salone 6 camere cucina 2 bagni terrazzo.
EMME[redacted] 562.8407 libero in corso S. Martino Porta Susa bilocale mansardato [redacted] bella casa con ascensore
EMMEDUE 562.8407 libero via Gonizzotti Valentino 4 piano 2 ingressi salone doppio 4 camere tinello 2 bagni.
EUROEDILE [redacted] Casale salone 3 camere cucina bagno occupato L. 170 milioni volendo box libero. Tel. 437.5696.
EUROEDILE vende libero fronte Po splendido appartamento mansardato salone camera bagno finemente ristrutturato. Tel. 437.5696.
EUROEDILE vende Lungo Po Michelotti splendide ville singole o a schiera nuova diversa metratura finiture estremamente pregiate. Tel. [redacted] 5696
EUROEDILE vende via Cernaia in prestigiosa casa d'epoca liberi miniappartamenti ultimo piano. Tel. 437.5696.
[redacted] vende via S. Secondo splendidi appartamenti mai abitati da mq 130 a partire da L. 250 milioni. Tel. 437.5696.
FAILLA & BERTINETTO 741.2874 libero panoramico via Malta ingresso salone 3 camere cucina biservizi L. 328 milioni.
FAILLA & BERTINETTO 741.2874 [redacted] piazza Statuto adiacenze [redacted] salone 2 cam[redacted] bagno L. 190 milioni.
FAILLA & BERTINETTO 741.2874 libero Vanchiglia recente vista Mole saloncino 2 camere tinello 2 bagni L. 275 milioni.
[redacted] **IMMOBILI** Cit Turin recente soggiorno 3 camere cucina mansarda collegabile L. 390 milioni. Tel. 517.0021
FIMINTER IMMOBILI corso Agnelli lussuosi ultimi 2 alloggi 120 mq [redacted] prezzo interessante. Tel. 517.0021.
[redacted]**ILI** [redacted] Ferrucci Nuovo tribunale ultimi 2 alloggi 112 mq bellissima ristrutturazione. Tel. 517.0021.
FIMINTER [redacted]**ILI** corso Lecce 9 piano panoramicissimo salone 3 camere tinello cucinino 2 bagni. Tel. 517.0021.
[redacted] **IMMOBILI** corso Stati Uniti in villa d'epoca prestigiosa 325 mq con terrazzo box portineria. Tel. 517.0021.
FIMINTER IMMOBILI [redacted] Turati [redacted] alto soggiorno 2 camere tinello cucinino bagno stabile signorile. Tel. 517.0021
FIMINTER IMMOBILI presso corso Marconi in lussuosa residence bilocale arredato con posto auto. Tel. 517.0021.
I.G.I. [redacted] 5440 Cit Turin via Morghen bello stabile 4 camere cucina bagno ripostiglio ristrutturato L. 239 milioni.
I.G.I. 663.5440 Lingotto via Varallo completamente ristrutturato ingresso 2 camere cucina bagno ottimo prezzo.
I.G.I. 663.[redacted] Tesoriera presso ingresso 2 camere cucinotta bagno nuovo 2 piano L. 126 milioni dilazionabili
[redacted] nuova costruzione vendo alloggi con mansarda zona Statuto 75/85/110 mq box auto facilitazioni. Tel. 220.5421.
IMPRESA vende direttamente presso [redacted]za Adriano appartamenti [redacted] mq 80/95/120/180 con [redacted] '97 libro permute. Tel. 532.170.

IMPRESA VENDE
direttamente
ultimi prestigiosi appartamenti corso Lombardia 173 composti soggiorno cucina 2 camere 2 servizi mq 120 possibilità box mutuo e permute Personale in loco
TEL. 455.0922 - 660.0188

LARGO Cibrario signorile [redacted] Liberty soggiorno 2 camere cucina biservizi in parte da ristrutturare. Finci 505.691
LIBERO nuovo sala 2 camere cucina doppi servizi box piano alto vero occasione. Tel. 364.491 - 0330.385.333.
LIBERO via Nizza/corso Marconi piano alto luminoso divisibile salone 3 camere cucina mansarda biservizi. Baldini Trevi 591.593
[redacted] via Oddino Morgari 4 camere, cucina, servizi, box auto. Telefonare 562.1875.

L'IMPRESA ROSAZZA
vende direttamente ultimi alloggi salone, 2 o 3 camere, cucine, doppi servizi, in stabile signorile di nuova costruzione, zona centrale. Finiture interne di pregio personalizzabili. Box auto doppi. Per informazioni o appuntamenti tel. 503.333.

LUCENTO [redacted] Luini recente di [redacted] 2 camere cucina 2 bagni riscaldamento [redacted] possibilità box. GP[redacted].
LUNGO [redacted] Antonelli libero ottimo ingresso camera tinello[redacted] servizi ascensore. Immobiliari Associati 31[redacted].

L. 140 MILIONI
via Baltimora pressi corso Agnelli libero ristrutturato 2 camere cucina bagno. Gabetti Stadio 359.393.

L. 90 MILIONI
via Cadorna pressi corso Agnelli 4 piano camera tinello cucinino bagno. Gabetti Stadio 359.393.

MINIATTICO [redacted] libero ristrutturato soggiorno living cucinino camera bagno terrazzo balcone. GR 011.329.0421
[redacted] via Da Casal alloggio ingresso salone doppio 2 camere cameretta cucinotta box. Mq 140. Silpa 619.9494.
MUTUO agevolato regionale L. 75 milioni rata mensile da L. 380 mila alloggi 70/105 mq in palazzina ristrutturata via Gioberti 16. Salerno 376.700.

[redacted]
via Lessona libero spazioso 3 camere tinello cucinino bagno. Gabetti Parella 756.688.

PIAZZA Bengasi (pressi) ottimo camera cameretta tinello cucinino bagno ristrutturato L. 128 milioni. Furbatto 544.566.
PIAZZA Bernini presso palazzo Ansaldi prestigioso 2 alloggi mq 170 e mq 220 possibilità posti auto. Finci 505.691
PIAZZA Bottesini [redacted] nuovo ultimo piano saloncino cucina 2 camere biservizi cantina box 2 auto. GR 011.329.0421.

PIAZZA CRISPI
pressi via Goletta, ottimo, ingresso living cucina 2 camera bagno. Gabetti Giulio Cesare 248.1653.

PIAZZA Marmolada libero piano alto 2 camere tinello cucinino bagno cantina L. 195 milioni. Risparmio Casa 521.4155.
[redacted] Rivoli presso [redacted]imo alloggio mq [redacted], 3 camere cucina 2 bagni stabile d'epoca L. 290 milioni. Tel. 689.2862.
PORTA NUOVA libero subito stabile signorile 2 camere tinello servizi mq 80. Tel. 364.491 - [redacted]

POZZO STRADA
via Lera libero ben tenuto camera cucina bagno L. 60 milioni. Gabetti Viberti 335.8703.

PRECOLLINA
signorile con parco salone 3 camere cucina servizi terrazzo panoramico. Gabetti Crimea 660.4240.

[redacted] fronte giardino ottimo particolare appartamento duplex mq 200 finiture di pregio. Tel. 595.214.
S. RITA casa signorile ristrutturata a nuovo camera soggiorno living servizi. Domus 011.597.887.
S. RITA libero piano alto ristrutturato soggiorno 2 camere tinello [redacted]inino bagno Risparmio Casa 521.4155.
S. RITA libero stabile signorile 2 camere tinello cucinino bagno box L. 105 milioni. Risparmio Casa 521.4155
S. RITA piano rialzato bella casa abitazione o studio occasionissima. Tel. 364.491 - 0330.385.333
S. RITA ristrutturato piano alto 2 camere tinello servizi prezzo interessante. Tel. 364.491 - 0330.385.333.

TORINO CENTRO
società vende liberi, appartamento mq 110 con riscaldamento autonomo e climatizzazione. Negozio mq 310 a due vetrine. Tel. 438.2809.

VIA CANOVA
pressi piazza Carducci ben disposto ingresso 2 camere cucina bagno box. Gabetti Nizza 663.3574.

VIA Cibrario (adiacente) libero costruzione 1930, spazios[redacted] 2 camere cucina bagno cantina. Baldini Trevi 591.593
VIA Cibrario 1 frazioniamo appartamenti varie metrature anche liberi. Prezzi interessanti. Personale in loco dal lunedì al venerdì ore 14,30/18. [redacted] 561.7091
VIA Cristalliera vendesi bellissimo spazioso monolocale arredato in stabile signorile. Pastore Immobili 43[redacted].4645.

VIA [redacted]
in stabile elegante doppi ingressi salone 3 cam[redacted] cucina 3 bagni box doppio. Gabetti Nizza 663.3574.

VIA Legnano 3 da ristrutturare libero soggiorno angolo cottura camera bagno balcone L. 120 milioni IPI 561.7091.
VIA Ormea stessa casa alloggi di ingresso, 2/3 camere, [redacted], bagno, cantina, mq 75/110. Silpa 619.9494.
VIA Osilia libero piano alto saloncino 2 camere tinello cucinino bagno ristrutturato. Risparmio Casa 521.4155

VIA PAISIELLO
ottimo appartamento ristrutturato ingresso 2 camere cucina bagno. Gabetti Giulio Cesare 248.1653.

VIA Parma 71 ultimi alloggi stabile ristrutturato; bilocale libero, trilocale affittato. Tel. 247.0210.
VIA Porpora via Gottardo signorile saloncino 2 camere cucina bagno piano alto come nuovo. Tel. 941.33403

VIA ROMA
attico libero prestigioso mq 250 oltre terrazzo mq 70 unica opportunità. Gabetti Crocetta 581.8338.

VIA ROMA
via Amendola 10 vendonsi ultimi signorili appartamenti, uffici e negozio ristrutturati. Tel. 562.8227.

(continua)

Chrysler ha deciso di farvi provare Stratus per ore e ore, per centinaia di chilometri, insomma, molto di più. Come potete, altrimenti, credere che esista un'auto così incredibile? Chrysler Stratus vi offre 4 valvole per cilindro, 4 freni a disco, 4 fendinebbia, 2 air-bag full-size, ABS, barre antintrusione, servosterzo, condizionatore d'aria, impianto hi-fi, controllo automatico della velocità e cerchi in lega. Tutto di serie. Avete mai provato un'auto così a questo prezzo? E anche sul prezzo, secondo le vostre esigenze, avrete condizioni incredibili. Venite e fate una prova su Stratus.

CHRYSLER

*Stratus 2.0 LX prezzo di listino IVA inclusa. Aptet e selleria in pelle esclusa.

AUTOMATTIAUDA Via Torino, 381 Tetto Croce [redacted] Tel. 0171/652594 - [redacted] MOTOR [redacted] Corso [redacted] Emanuele II, 43/d (TO) Tel. 011/8989272
[redacted] KOELLIKER AUTOMOBILI Via Monginevro, [redacted] Torino Tel. 011/7709694
[redacted] S.S. per Voghera-Reg. Villoria Tortona (AL) Tel. [redacted] - OMCAR S.S. 229-km 24 Fontaneto D'Agogna (NO) Tel. 0322/89488

Hingis: amo la boxe

BONN. Martina Hingis (foto), 16 anni, nuova stella del tennis mondiale, sta bruciando le tappe: è già salita al nono posto delle classifiche Atp scavalcando la statunitense Mary Jo Fernandez. «Il mio segreto? Recentemente - racconta - mi sono allenata insieme ad alcuni pugili. Questo mi ha dato resistenza e velocità. La boxe, inoltre, aiuta a sviluppare potenza e agilità. Sto crescendo fisicamente: più forte diventa il mio fisico e più forte divento io». Dalla b[illegible] della [illegible] è rimasta affascinata anche la tedesca Hubner: «Chris Evert era molto simile a Martina. Le [illegible] doti tecniche [illegible] eccezionali».

Denuncia per Davids

MILANO. Lesioni colpose, percosse e danneggiamento: questi i reati per i quali il milanista Edgard Davids potrebbe [illegible] processato. Lo hanno chiesto i legali di un automobilista che l'8 ottobre, a Milano, è venuto alle ma[illegible] con il giocatore. Alberto Tropea [illegible] di essere stato colpito con due pugni alla fronte e alla nuca; nella colluttazione sarebbero rimasti feriti anche una giovane donna cilena e [illegible] cugino di quest'ultima. Davids ha dato una versione completamente opposta della vicenda, sostenendo di essere [illegible] a [illegible] volta aggredito, e ha annunciato una controdenuncia. Il [illegible] è aperto.

OGGI IN TV

12,50	Studio sport	[illegible]a 1
13,10	Tmc sport	Tmc
15,00	**Baseball.** Baltimora Orioles-New York Yankees (gara 4)	Tele+2
[illegible]0	**Scherma.** [illegible] Montecatini: Coppa [illegible] Mondo	Raitre
15,55	**Tennis tavolo.** Italia-Inghilterra	Raitre
16,10	**Equitazione.** [illegible] Modena: Circuito Eccellenza	[illegible]
16,15	**Football.** Nfl. Green Bay Packers-San Francisco 49ers	Tele+2
16,30	**Atletica.** Marsiona della Murgia	Raitre
16,40	**Auto.** Rally di Sanremo	Raitre
16,15	Sportsera	Raidue
18,55	Studio sport	[illegible]
18,55	**Calcio.** Coppa Uefa (andata 2° turno): Karlsruhe-Roma	Raidue
19,16	Mondo rugby	Tele+2
19,30	Tuttocalcio	Tele+2
19,50	Tmc sport	Tmc
20,00	Telesport. [illegible]	Tele+2
20,40	**Calcio.** Coppa Uefa (andata 2° [illegible]): Inter-Casino Graz	Raiuno
23,00	Tmc 2 Sport	Tmc
23,05	**Calcio.** Coppa Uefa (andata 2° turno): Lazio-Tenerife ([illegible])	[illegible]
0,40	Italia 1 Sport	Italia 1
1,05	Notte sport	Raidue

LA STAMPA
SPORT

Martedì 15 Ottobre 1996 *29*

Juve: la rissa finale di Vicenza fa discutere più della sconfitta

Montero: ora basta non sono un killer

TORINO. Pablo Montero ha chiesto scusa. Ieri pomeriggio è stato a rapporto in piazza Crimea dove è [illegible] redarguito per l'assurdo gesto di Vicenza e ha telefonato al fotografo Tranquillo Cortiana, complice la mediazione del [illegible] manager Pasqualin. Un gesto distensivo, quello dell'uruguaiano, che però non ha convinto del tutto il fotoreporter vicentino, deciso [illegible] non ritirare la denuncia nei confronti del difensore bianconero. Neppure dopo un breve colloquio [illegible] Bettega, Cortiana ha cambiato opinione.

Montero ha spiegato ai dirigenti di essersi scusato una prima volta subito dopo la partita, quando ha parlato [illegible] il Cortiana in presenza del commissario di campo. Il fotografo ha avvertito il giocatore che sarebbe andato in ospedale per un controllo (dieci giorni di prognosi per lividi sul collo e dolori assortiti) e ha poi riferito questa frase [illegible] Montero: «Fai quello che vuoi, basta che ti comporti da uomo». Come dire: non fare il furbo perché non ti ho fatto nulla.

La tensione resta sempre a livelli di guardia. La Juve gioca in difesa di Montero e spiega che in base all'articolo 5 del regolamento [illegible] Lega, nessun estraneo è autorizzato ad accedere al recinto di gioco. Quindi se il fotografo non si fosse trovato lì, [illegible] avrebbe avuto un diverbio con Di Livio e non ci sarebbe stata la successiva reazione di Montero. Una giustificazione scontata che non può diventare un'attenuante per Pablo il caldo. Che, tra l'altro, ieri mattina non sembrava affatto pentito: «Ho visto un compagno in difficoltà, sono accorso per aiutarlo spingendo via una persona che si trovava sul campo. [illegible] fatto una cosa normale, non credo di averlo colpito in maniera violenta. Parlare dopo è facile, bisogna trovarsi lì in quei momenti. Ho agito d'istinto, perché per me il compagnerismo è una cosa importante». Compagnerismo, ovvero solidarietà. Nel suo italiano spagnolizzato, Montero fa capire insomma che la prossima volta si comporterà alla stessa maniera. Anche [illegible] dopo la strigliata di ieri è facile immaginare che starà molto più attento. Ma intanto gli sarà difficile ripulirsi dalla fama di du[illegible] alla Cantona e rischia pure una squalifica se l'arbitro Boggi, presente al fattaccio, segnalerà tutto nel proprio rapporto.

Spiega ancora Montero: «Non sono [illegible] cattivo, anche [illegible] le espulsioni degli [illegible] scorsi mi hanno creato una fama poco piacevole. [illegible] non ho paura [illegible] eventuali conseguenze, perché sono sicuro di non aver fatto nulla [illegible] grave, né di avar danneggiato nessuno. La storia del mio Paese dice che siamo gente dura, sanguigna. Un po' come gli italiani e gli spagnoli».

Lippi liquida l'episodio con due parole [illegible] [illegible] crede ad una Juve dai nervi fragili: «Sono gesti spiacevoli, non condanno né assolvo nessuno». Ma a Vicenza c'è stata anche l'espulsione [illegible] Tacchinardi, che il Marcello spiega così: «Tacchinardi ha detto all'arbitro che era in anticipo sull'avversario ed ha avuto la sensazione che Rossi al[illegible] il ginocchio. Quindi il suo gesto è stato di autodifesa».

[illegible] Vergnano

A destra Montero [illegible] nella foto a fianco il momento della rissa finale di Vicenza, che ha visto l'uruguaiano protagonista con un fotografo: da sinistra si notano il «quarto uomo» Innocente, l'arbitro Boggi (che copre [illegible] difensore bianconero, trattenuto [illegible] compagni), Lombardo [illegible] Di Carlo

La crisi Milan

Berlusconi dà fiducia a Tabarez

MILANO. «Le [illegible] vicino, ha tutta [illegible] mia fiducia». Così Berlusconi ha parlato a Tabarez smentendo [illegible] nascere [illegible] voci [illegible] un ritorno di fiamma per Sacchi. Il tecnico uruguagio ritiene risibile l'ipotesi che l'attuale ct azzurro possa avvicendarlo: «E' una cosa della quale [illegible] voglio parlare. Accetto serenamente, invece, le critiche per la sconfitta di Roma. Colpa nostra perché abbiamo commesso troppi errori. Così siamo ricaduti nella stessa situazio[illegible] in cui eravamo finiti dopo le sconfitte con Samp [illegible] Porto. Problemi che sembravano superati. Dobbiamo mettere fine [illegible] questa lunga catena di sbagli e alla serie di infortuni che ci perseguita dall'inizio. In questo siamo pari alla Juve, pure bersagliata da incidenti e squalifiche varie».

A rincuorare Tabarez [illegible] intervenuto il dg Braida: «Una sconfitta così ci può anche stare. Ma evitiamo di trasformarla in tormentone: non si può mettere tutto in discussione ogni volta che [illegible] perde. Siamo ancora secondi in classifica e la possibilità di fare meglio c'è». Fiducia nei [illegible] dimostrano i bookmakers inglesi: per loro il Milan resta favorito per lo scudetto [illegible] quotato 2,60, seguito dall'Inter a 3,75, poi Juve a 4, Parma a 5 e Roma a 7).

[illegible] il Göteborg [illegible] un'insidia concreta e Tabarez non si fida: «Ha appena vinto lo scudetto e cercherà di rilanciarsi in Champions League dove è a quota zero. Sfrutterà la sua forza fisica, la grande abilità nel gioco aereo. Per cui bisognerà fare attenzione [illegible] [illegible] lasciargli l'iniziativa».

E', tra l'altro, un Milan in piena emergenza. Oltre a Savicevic sono indisponibili Davids ed Eranio, mentre Baresi [illegible] in dubbio per una tendinite. Tabarez sta studiando le soluzioni migliori per coprire i buchi. Il tecnico avrebbe voluto arretrare [illegible] difesa Desailly, ma la mancanza di Eranio [illegible] Savicevic gliela impedisce; lo farà solo nel [illegible] di [illegible] forfait di Baresi. A centrocampo, con Boban e Albertini, verrà rilanciato il giovane Ambrosini, mentre in attacco sono confermati Weah [illegible] Simone. **[n. sor.]**

Lippi: niente allarmismi ma non meritiamo di più

TORINO. «Non sarebbe giusto essere in testa alla classifica visto quello che abbiamo fatto fi[illegible] L'Inter merita il primo posto». Lippi l'innovatore si converte al vecchio contropiede e frega tutti con un colpo ad effetto. «Abbiamo i punti che ci meritiamo» insiste il tecnico bianconero facendo un bilancio dopo cinque giornate e la prima sconfitta in campionato. La Ju[illegible] che ha perso a Vicenza e che domani torna in Champions League va avanti a singhiozzo [illegible] non ha ancora trovato quella continuità che sabato auspicava Umberto Agnelli.

Lippi entra nel dettaglio: «Anche a Vicenza abbiamo giocato da Juve soltanto per uno spezzone di partita. Meglio il secondo tempo del primo, a differenza di quanto capitato finora. Ci sono stati errori in difesa e in attacco. Il primo gol era evitabile, nel finale Padovano ha sciupato un'occasione favorevole. [illegible] tutti fanno un grandissimo lavoro. Accusavate Boksic di essere un mangia gol, poi anche senza di lui sbaglia[illegible] lo stesso. E' [illegible] così. Ma l'importante è continuare a [illegible] occasioni e prima o poi i pali che colpiamo, nove per la precisione, diventeranno gol».

Domani [illegible] Vienna tornerà Boksic. Lippi non svela chi gli sarà compagno in attacco in una squadra ancora priva di Del Piero e Peruzzi, recuperabili però per domenica. Intanto Vieri e Amoruso vanno avanti a fari spenti. Il tecnico li difende: [illegible] impegnano molto. All'inizio non volevo dare a [illegible] dei due la sensazione di essere una riserva, per questo [illegible] ho alternati e magari danneggiati. Ma continuerò così, perché non privilegio [illegible]. E' importante, secondo Lippi, che la Juve goda oggi di maggior considerazione: «Siamo valutati [illegible] maniera diversa rispetto [illegible] quest'estate. Forse fra [illegible] grandi siamo la squadra meno imperfetta». **[f. v.]**

LA STORIA

SEPARATI IN CASA

Un presidente-padrone, un tecnico fuori dagli schemi: com'è dura convivere

Gaucci: «Il mio nemico Galeone»

Esonero vicino per l'allenatore, vincere non basta più

GIOVANNI Galeone, [illegible] metà settembre, dichiarava al *Corriere dello Sport* che sarebbe rimasto a lungo a Perugia: «Educherò i perugini al divertimento e a quel pizzico di sana arroganza che nel calcio è come il sale». [illegible] solito un allenatore [illegible] ambisce a [illegible]. Chi può, pensa di educare alla difesa «alta» [illegible] al massimo alla pressione bassa, nel senso che chiede ai [illegible]osi di stare al posto loro e di non opprimere la squadra. Ma Galeone è [illegible] sempre un personaggio fuori dalle righe.

[illegible] suo guaio, peraltro ben remunerato, è aver [illegible] a Perugia Luciano Gaucci, presidente fuori dalla storia, uno degli ultimi dirigenti che per un paio di partite sballate spedisce in ritiro l'allena[illegible] e i giocatori con la consegna del silenzio-stampa. Dopo la morte di Rozzi [illegible] calcistica di Romeo Anconetani non [illegible] fa quasi più nessuno, lui sì. Dopo [illegible] sconfitta in Coppa Italia con la Nocerina [illegible] ci ha visto più. Ha spedito tutti [illegible] un albergo, per punizione, e ce li ha tenuti due settimane. Come fossero bambini discoli.

«Non ne sono fiero - [illegible] adesso Gaucci - perché non mi piacciono i [illegible] drogati dalla rabbia [illegible] quando scatta l'allarme rosso soltanto un atto di f[illegible] può cambiare le cose e lo si è visto domenica: con la prospettiva di tornare in ritiro i ragazzi hanno giocato con l'a[illegible] e hanno vinto. In realtà ho vinto io. Questi sono professionisti strapagati che qualche volta dimenticano i propri doveri. E [illegible] Galeone se [illegible] scorda». Galeone, [illegible] dipendente nemico. O solo più [illegible] nemico perché il loro rapporto [illegible] lavoro sta sbriciolando l'ultima consistenza e il licenziamento è in [illegible]: se [illegible] scatterà oggi, succederà domani o tra una settimana. Di certo Galeone non resterà abbastanza a Perugia per completare il suo programma educativo.

Siamo ai confini dell'assurdo. C'è un presidente che paga 1400 milioni l'anno a un tecnico del quale dice da sempre peste e corna, benché [illegible] portato la squadra in serie A, e c'è un allenatore che ammette di non riconoscere in chi lo paga un padrone. «Gale» si considera [illegible] spirito libero. [illegible] sinistra, si diceva una volta. Nasce agnto, figlio di un [illegible] dell'Italsider, fin da giovane frequentava i salotti bene dove ha conosciuto [illegible] moglie, «la Checca, le gambe più belle dell'universo», come le ha definite lui. E con la scaltrità di chi [illegible] ha mai dovuto lottare eccessivamente per la pagnotta ha trascorso i [illegible] 55 anni: giusti cibi, ottimi vini, buoni libri, amicizie colte [illegible] quasi, una [illegible] lezione rigorosa delle persone [illegible] cui parlare, uno stile di vita scapigliato [illegible] notturno in un mondo in cui la regola [illegible] scritta [illegible] mangiare la fettina, bere acqua non gassata e coricarsi alle dieci e mezzo, senza fare sesso se la partita è vicina. Galeone [illegible] di quelli di cui si racconta[illegible] volentieri storie pettegole.

Gaucci, il padrone, ha conosciuto invece l'infanzia ruvida dei borgatari romani: il primo impiego lo trovò come conducente [illegible] autobus, il secondo come marito di una piacente signorina il cui padre possedeva un'azienda di pulizie. Lui l'ha ingrandita. Spazza e lucida [illegible] gran fetta dei palazzi romani. E se Galeone ha [illegible] Berlinguer e pu[illegible] Bertinotti, Gaucci [illegible] stato intimo [illegible] Giulio. Giulio chi? Andreotti. «Ho duemila dipendenti e con i sindacati non ho più problemi perché ai lavoratori riconosco tutti i diritti, più qualche altro ancora - dice [illegible] Luciano -. E adesso mi tocca vedere gente pagata centinaia di milioni che mi contesta. Sa cosa sarebbe successo se avessimo perso contro l'Atalanta? La stampa mi avrebbe fatto [illegible] fette, avrebbero detto che sono un pazzo e un illuso perché ho messo i giocatori in clausura mentre loro [illegible] potevano da[illegible] di più. Ma lo so io che qualcuno andava a letto alle cinque di mattina [illegible] Galeone mi rispondeva pure che è normale».

Il licenziamento è nell'aria e sarà la conclusione più naturale per una convivenza impossibile. «Galeone - dice Gaucci - ha sempre lavorato per sé, non per la società che lo paga. E poi esterna troppo. Purtroppo questo [illegible] un allenatore [illegible] molte storie alle spalle: [illegible] Pescara lo hanno mandato via, a Udine pure, in A ha sempre faticato a far bene». Eppure lo ho assunto, lo ha ben pagato, verso [illegible] fine dello scorso campionato lo pregò [illegible] rinnovare il contratto offrendogli, oltre ai soldi, un collier d'oro [illegible] la Checca, «le gambe più belle dell'universo». Se Gaucci ci spiegasse chi gli premeva la pistola contro la tempia [illegible] capiremmo [illegible] più.

Marco Ansaldo

«Io al Perugia? E' falso»

ROMA. «Io al Perugia? No, per cortesia, non mi pian[illegible] creare turbative ai colleghi...». Mazzone smentisce le voci che lo vedono candidato alla panchina umbra. «Galeone dorma tranquillo [illegible] faccia il suo mestiere. Al Perugia serve serenità - afferma - ed io sono rispettoso nei confronti di chi lavora onestamente. Sono un professionista, [illegible]. Non come avvenne a me nei primi giorni alla Roma». Circolavano voci sull'arrivo di Tabarez. «Mi avrebbe fatto molto piacere una telefonata di Sensi [illegible] quel [illegible]. Non arrivò mai. Mi diede fastidio il fatto che l'attuale allenatore [illegible] Milan non si sia preoccupato di smentire. Mi dispiacque, per una questione di rispetto. Invece Trapattoni, in un altro periodo di crisi in cui uscì il suo nome sulla mia panchina, mi espresse tutta la sua solidarietà».

Per Galeone sono lontani i giorni [illegible] festa per il ritorno in serie A

«Lavora per sé, non per chi lo paga: non [illegible] caso altri l'hanno cacciato»

L'ALITALIA È DALLA PARTE DELLA SUA CLIENTELA

Con un'eccezionale mobilitazione del suo personale di terra e di volo, l'Alitalia cercherà di ridurre al minimo i disagi provocati alla sua clientela dallo sciopero dei dipendenti degli aeroporti previsto per oggi.

Purtroppo, non sarà possibile ovviare del tutto agli inconvenienti per un'agitazione alla quale l'Alitalia e i suoi dipendenti sono del tutto estranei e che tuttavia colpisce soprattutto la clientela della compagnia di bandiera.

Questo avviene in una fase particolarmente delicata del programma di risanamento e di rilancio che vede tutto il personale dell'Alitalia impegnato in modo solidale. E con evidenti successi commerciali che sono la conseguenza, anche e soprattutto, di un forte miglioramento della qualità del servizio.

Oggi faremo il possibile, affiancando al nostro personale di servizio negli scali oltre 300 tra dirigenti e dipendenti di terra e di volo, per risolvere i problemi logistici ed organizzativi dei nostri clienti.

Ma in futuro sarà necessario trovare soluzioni adeguate per contenere gli effetti negativi che – specie nel settore dei trasporti – ogni singola turbativa ha sull'insieme del comparto. Danneggiando sempre il passeggero.

E l'Alitalia – la nuova Alitalia – è sempre e comunque dalla parte del passeggero.

15 Ottobre 1996

Alitalia

Fra le tre italiane che stasera sfidano l'Europa, una scopre di avere anche altre ambizioni

Moratti: scudetto? Si può

«L'Inter ha preso Hodgson per il futuro»

MILANO
DAL NOSTRO INVIATO

Lo spendaccione è, di norma, persona felice. Immaginatevi, dunque, lo stato d'animo di Massimo Moratti che, dopo aver profuso tesori e comprato tutto quanto c'era da comprare, vede adesso l'Inter in testa alla classifica. Il primo posto, anche se siamo solo alla 5ª giornata, è sempre fonte di gioia: nel caso del nostro spendaccione, una gioia grandissima, ché durante i 20 mesi e nelle 52 partite della sua presidenza mai la Beneamata era volata lassù in vetta al campionato.

Ha avuto un bel dire Moratti (alla presentazione del volume di Danilo Sarugia che canta le gesta della grande Inter di papà Angelo) che non è il caso d'esaltarsi, che domenica c'è il derby d'Italia contro la Juventus, che soprattutto bisogna pensare alla sfida Uefa di stasera col Casino Graz. Però, è lo specchio della contentezza, una contentezza che a poco a poco scioglie prudenza e diplomazia e regala la confessione: «Che bello essere davanti a Berlusconi. Sì, lo scudetto è cosa che si può fare. Parliamone pure, non troppo, per scaramanzia».

E l'Hodgson lei spesso rimproverato? «L'abbiamo preso pensando a lui come all'allenatore futuro, l'allungamento del suo contratto non è un problema». Capito, quali effetti può avere la leadership in principio di campionato?

E sulla Juve il sognante Moratti aggiunge: «Il vero derby d'Italia, oscurato per anni dal Milan, torna al suo antico splendore. Mi auguro finisca come quello che ricordo con maggior soddisfazione: quell'1-0 per noi con gol di Mazzola che significò scudetto».

Felice il presidente, distesi i giocatori tutti concordi nel progetto che «non ci monteremo la testa, abbiamo appena cominciato a vincere», radioso Hodgson: dopo innumerevoli lunedì con il broncio per l'assenza di risultato o per le critiche del padrone, adesso può finalmente godere di un pomeriggio allegro, di una conferenza stampa ricca di elogi e priva di domande polemiche. Dicono che il rubizzo Roy sia alquanto permaloso: nell'occasione, lo è solo con la troupe di Tele+2 cui nega l'intervista spiegando: «Di regola non guardo molto la tv, e quando mi tocca sentire cretinate allora la spengo subito, com'è accaduto l'altra sera durante il vostro programma». Così lo stratega rivela d'aver gigito venerdì nell'ascoltare Collo-

Herrera al suo erede «Vincerai il titolo Hai il centrocampo più forte d'Italia»

vati definire l'Inter senza gioco e profetizzare l'arrivo di Van Gaal.

Per il resto, il condottiero è prodigo di zucchero. Sta per per rispondere alle domande quando nel quartier generale di Appiano compare la vispa vecchiaia di Helenio Herrera. Il mago per antonomasia saluta l'inglese: «Vincerai lo scudetto, hai il centrocampo più forte d'Italia». Hodgson ribatte: «Mi basterebbe vincere il dieci per cento di quanto ha vinto lei». Helenio è in un brodo di giuggiole, s'abbandona ai ricordi: «Prima di me gli allenatori portavano le valigie, ricordo Puricelli che faceva il facchino, che roba! Dopo di me, invece, i presidenti gli hanno dato valigiate di soldi, dunque anche Hodgson mi ringrazi per quanto guadagna».

Intanto, il leader del campionato sparge bugie con tono dolce assicurando d'essere soddisfatto oggi come due settimane fa quando, per il pareggio con l'Atalanta, era stato lapidato dal giudizio morattiano: «Dio, che tristezza, non si può giocare tanto male». Ora, vuol far credere che «pure la partita con l'Atalanta m'aveva contento. Anche là, sino a quattro minuti dalla fine quando subimmo il gol dell'1-1, eravamo stati in testa alla serie A. Ci siamo arrivati adesso: rimarremo se la squadre continuerà ad applicarsi con la stessa grande volontà».

Dal banale alla sincera autocelebrazione: «Siamo primi non per caso, i giocatori cominciano a capire che voglio da loro: l'ho sempre ripetuto, datemi tempo e vedrete l'Inter salire in classifica. Il fatto è che, come mi ha detto anche Lippi a Vicenza, non si può assemblare una squadra in due mesi. Occorre tempo. Quel tempo invocato, a caso, anche da Ancelotti, pure lui in progresso».

Sul derby d'Italia di domenica, Hodgson si dice spiaciuto «di dover fare a meno di Ince, espulso ingiustamente con Piacenza», poi è sofferma sulla sfida con il Graz. E' chiaro che teme una figuraccia, accadde con il Guingamp, mandando su tutte le furie Moratti. E così dipinge i rivali: «I suoi dire sono fulmini di guerra, «forti e duri, con un centrocampo «che ragiona». Tante lodi per chi è solo 5° nel campionato d'Austria paiono esagerate, il generale nerazzurro insiste mentre HH ascolta compiaciuto come l'erede abbia imparato bene la lezione: «Elogia tutti, anche i postelegrafonici. E più luminosa sarà la vittoria».

Claudio Giacchino

COPPA UEFA

Detentore BAYERN MONACO (Germania)
Finali: 7 e 21 maggio

SEDICESIMI DI FINALE		RIT.		SEDICESIMI FINALE		RIT.
Dinamo Tbilisi (Geo)	Benfica (Por)	oggi	29/10	Bruges (Bel)	Bucarest (Rom)	oggi	
Legia Varsavia (Pol)	Besiktas Istanbul (Tur)	oggi	29/10	Borussia M. (Ger)	Monaco (Fra)		29/10
Slavia Praga (Cec)	Valencia (Spa)	oggi	29/10	INTER (Ita)	Casino Graz (Aut)	oggi	29/10
Amburgo (Ger)	Spartak Mosca (Rus)	oggi	29/10	Aberdeen (Sco)	Sireenby (Dan)	oggi	29/10
Vitoria Guimaraes (Por)	Rosenborg (Nor)	oggi	29/10	Metz (Fra)	Sporting Portugal (Por)	oggi	29/10
Karlsruhe (Ger)	ROMA (Ita)	oggi	29/10	Ferencvaros (Ung)	Newcastle (Ing)		29/10
Helsingborg (Sve)	Neuchâtel Xamax (Svi)	oggi		Schalke 04 (Ger)	Trabzonspor (Tur)	oggi	29/10
Espanyol Barcellona (Spa)	Feyenoord Rotterdam (Ola)	oggi	29/10	LAZIO (Ita)	Tenerife (Spa)		29/10

IN MAIUSCOLO LE SQUADRE ITALIANE

RAIDUE ORE 19

Karlsruhe		Roma	
	(5-3-2)	(4-4-2)	
1	REITMAIER	STERCHELE	12
7	SCHUSTER	ANNONI	
2	METZ	TROTTA	2
			6
3	REICH	LANNA	
21	TARNAT	TOMMASI	18
17	KELLER	THERN	5
8	FINK	DI BIAGIO	15
10	HAESSLER	CAPPIOLI	19
12	DUNDEE	FONSECA	10
11	WUCH	BALBO	9
Arbitro: MONTEIRO COROADO (Port.)			
22	JENTZSCH		
	WITTWER	PETRUZZI	13
13	SCHROTH	BERRETTA	14
9	SCHMITT	TOTTI	17
20	KIRJAKOV	DELVECCHIO	24
All.: SCHAFER		All.: C. BIANCHI	
KARLSRUHE, inizio ore 19			

RAIUNO ORE 20,45

	Inter	Casino Graz	
	(4-4-2)	(4-4-2)	
1	PAGLIUCA		
20	ANGLOMA	VUKOVIC	
7	FRESI	VISSER	3
11	M. PAGANIN	RADKOVIK	4
3	PISTONE	STRAFNER	
	ZANETTI	CEH	
5	INCE	MUZEK	7
14	WINTER	DMITROVIC	5
	DJORKAEFF	WIEGER	9
	ZAMORANO		
27		SABITZER	11
Arbitro: JOL (Olanda)			
12	MAZZANTINI		22
	GALANTE	SILVERBERG	13
13	FESTA	ANICIC	6
21	SFORZA	DAMPFHOFE	18
23	GANZ	PUZA	19
All.: HODGSON		All.: STAREK	
STADIO MEAZZA, inizio ore 20,45			

RAIDUE ORE 23,05

Lazio		Tenerife	
	(4-3-3)	(4-4-2)	
1	MARCHEGIANI	OJEDA	1
		CESAR GOMEZ	22
13	NESTA	LLORENTE	2
3	RISH	ALEXIS	3
5	FAVALLI	MATA	5
14	FUSER	PINILLA	
	OKON	JOKANOVIC	
18		FELIPE	
7		BALLESTEROS	12
	CASIRAGHI	KODRO	
10	PROTTI	JUANELE	11
Arbitro: PUHL (Ungheria)			
22	CUDICINI	ANDERSSON	13
20	GRANDONI	OANI	19
4	MARCOLIN	ROJAS	17
21	PIOVANELLI	VIDMAR	21
17	GUTTARDI	NEUVILLE	15
All.: ZEMAN		All.: HEYNCKES	
STADIO OLIMPICO, inizio ore 20,45			

Zeman (foto) dovrà fare a meno di Signori infortunato e di Chamot squalificato mentre Fuser soffre di pubalgia

L'allenatore Carlos Bianchi (foto) è in balia dei problemi fisici di Thern Bernardini Di Biagio e Cappioli

Lazio e spari

Momenti di paura per un cacciatore

ROMA. Fucilate sulla Lazio alla vigilia della sfida con il Tenerife. Un cacciatore incosciente ha indirizzato alcuni colpi di fucile contro gli uccelli sugli alberi del centro sportivo di Formello mentre i biancazzurri si allenavano. Un po' di spavento, nessun danno, ma il custode ha chiamato i carabinieri.

Stasera toccherà al bomber della Lazio dare la caccia al gol con gli spagnoli di Jupp Heynckes nell'andata per i sedicesimi di Coppa Uefa: un esame duro per la squadra di Zeman, priva dello squalificato Signori e dell'infortunato Chamot. Fuser, sofferente per una leggera pubalgia, sarà disponibile.

Toccherà a Protti ed a Casiraghi cercare i gol che sembrano diventati il problema più serio per quello che è considerato un attacco atomico e che, viceversa, è il peggiore della A: 8 centri in 5 partite.

Protti promette il massimo impegno. Avrebbe potuto giocare dall'altra parte se, a maggio, avesse accettato il miliardo e mezzo a stagione per 4 anni offertogli dal presidente del Tenerife. S'incontrarono a Bologna ma Protti, dopo un consulto con la moglie, rifiutò.

Sogna un posto fisso, e una convocazione in Nazionale, ma non con Sacchi. Aumenterebbero, ovviamente, se Zoff accettasse la panchina azzurra. «Rappresenterebbe una soluzione importante. La Nazionale non è molto in questo momento, Zoff lo è».

Anche la Lazio deve tornare a farsi amare dai suoi tifosi. Stasera si prevedono 35 mila spettatori, poco più della metà di quelli auspicati da Cragnotti. Tocca a Zeman reinventare una Lazio che con spettacolo e risultati sia a riempire l'Olimpico. **[b. b.]**

Roma chiesa

Bianchi pronto col contropiede

KARLSRUHE. Sbaragliato il Milan, la Roma misura in Europa le sue crescenti ambizioni. Il Karlsruhe di Tommasino Haessler, ex di turno, «abbasso Mazzone», è quinto in classifica. Carlos Bianchi, lui, chiede continuità ad alto livello. «Le grandi squadre si riconoscono da sanno reagire alle imprese».

Nel primo turno di Coppa Uefa, la Roma ha eliminato la Dinamo Mosca (3-0, 3-1). I tedeschi, che sabato hanno pareggiato 1-1 con il Bayer Leverkusen, sono sopravvissuti all'Intertoto. Il presidente Sensi frigge. Sente che questi sono giorni importanti.

Bianchi va sul classico (4-4-2), la formazione è in balia dei problemi fisici di Thern, Di Biagio, Cappioli e Bernardini, ma anche dell'esigenza di applicare un minimo di turn over, soprattutto in attacco: Fonseca e Delvecchio scalpitano, Totti e Balbo sono stati protagonisti contro il Milan, Cervone è rimasto a casa, fuori anche.

Niente esaurito, allo stadio: 25 mila spettatori, e almeno tre charter di tifosi romanisti.

Come la Roma, il Karlsruhe offre il meglio di sé in contropiede. «La prima mossa tocca a Haessler», sorride Bianchi. «L'importante è segnare almeno un gol - insiste il tecnico - ma ancora più importante sarà non prenderne». Frasi già lette.

Le previsioni sono per una partita molto fisica, nel solco della tradizione italo-tedesca. Per questo, l'esorcista argentino sta allestendo una Roma con l'elmetto, pronta a tutto, equilibrata. Sognare a occhi aperti: è questo il suo credo. **[r. b.]**

Due sogni da realizzare.

Lancia δ e Lancia Dedra vi offrono:

• un finanziamento fino a 22 milioni in 24 mesi a tasso 0%.
Esempio: Lancia δ 1.6 LE - L. 27.550.000 c.i.m.; quota contanti L. 5.550.000 e L. 916.667 al mese, TAN 0%, TAEG 1.09%.

oppure

• anticipo solo di IVA e messa in strada e finanziamento totale della vettura in 36 mesi a tasso 6% o in 48 mesi a tasso 8%.
Esempio: Lancia δ 1.6 LE - L. 27.550.000 c.i.m.; anticipo per IVA e messa in strada L. 5.410.698; 36 rate di L. 674.120, TAN 6%, TAEG 6.98%; o 48 rate di L. 541.085, TAN 8%, TAEG 8.95%.

oppure

• 3 milioni di supervalutazione del vostro usato.

Le offerte sono valide fino al 31 ottobre 1996.

Le offerte sono valide per vetture disponibili presso le Concessionarie, salvo approvazione di SAVA e non sono cumulabili con altre iniziative in atto. Spese gestione pratica L. 250.000. Per ulteriori informazioni sui tassi e sulle condizioni praticate da SAVA, consultare i fogli analitici pubblicati a termine di legge.

SAVA

Lancia Il Granturismo

IL CICLISMO CERCA NUOVI ATTORI

L'Italbici si affida a Sgambelluri e Figueras, trionfatori del Mondiale giovani

Il futuro ha due stelle del Sud

Martini: sicuri campioni

Martini (a lato): «Gli Under 23, dominatori a Lugano, hanno classe e fisico per eccellere anche fra i pro». A sinistra, il podio iridato con Sgambelluri, il vincitore Figueras (al centro) e Sironi (destra)

Sgambelluri, 22 anni: «Le grandi montagne sono il mio pane, voglio il Giro e il Tour» Figueras, ventenne, nella scia di Argentin

MONDIALE dei professionisti perduto, Mondiale degli Under 23 stravinto. Il ciclismo italiano professionistico dà quello che può e non è molto; il ciclismo dei giovani offre un campo sul quale non è azzardato scommettere. Alfredo Martini, citt della squadra che a Lugano s'è limitata a vincere una medaglia di bronzo che non ha soddisfatto nessuno a cominciare da chi se l'è messa al collo, ha scelto il meglio del momento. Non c'è nulla da rimproverargli. Agli azzurri è mancata la tempestività dell'azione, ma questa nasce dalle capacità dei singoli di interpretare la corsa, un citti, dettate alcune regole tattiche, non può far altro che raccomandare e ancora raccomandare di tener gli occhi aperti e la mente sveglia. E' ciò che ha fatto Martini. Se non abbiamo un vero campione (di gambe e di testa) non è colpa sua.

La sorte di chi ha diretto i con quanti successi) gli azzurri è incerta. «Non so neppure io che cosa farò. Non so quale piega prenderà il discorso su questa sconfitta. Il presidente della federazione m'ha espresso la sua solidarietà, non è uno che pretende il successo a prescindere dai mezzi per ottenerlo». Da oggi si argomenterà a pioggia sull'età di Martini e sull'opportunità che resti al suo posto. Certo non si creano i fuoriclasse cambiando un commissario tecnico sul valore del quale non esistono dubbi. «Bugno e Chiappucci non sono corridori finiti, se lo fossero non li avrei chiamati». Pur in ottima condizione, Bugno e Chiappucci hanno dato a Martini non più che una gara da comprimari, niente grinta, nessuna determinazione. In quanto agli altri, da Bartoli a Tafi, da Guidi a Ferrigato si spera abbiano capito che il cervello uno ce l'ha per metterlo in funzione.

E passiamo ad occuparci del futuro. Gli azzurri che hanno dominato la gara degli Under 23 sono veramente l'inizio d'una nuova storia? Martini: «Hanno carattere e hanno fisico per continuare ad alti livelli e Sgambelluri è più d'una promessa per le corse a tappe. Il passaggio al professionismo non sempre offre felici riuscite, ma non mi sembrano tipi facili allo smarrimento».

Gianluca Sironi, 22 anni, oro nella cronometro e bronzo in linea, è tagliato per le gare d'un giorno. Giuliano Figueras, 20 anni, è un passista veloce che regge ottimamente la salita. Roberto Sgambelluri, 22 anni, è scalatore e, a differenza di Pantani, lascia il segno anche nella cronometro (argento, alle spalle di Sironi). Figueras viene da Arzano (Napoli); Sgambelluri è calabrese di Siderno Marina. E' dunque il Sud, sin qui avarissimo col ciclismo, che mette in scena i corridori della speranza, i Gimondi e i Bugno di domani. Il ragionier Sgambelluri è salito in bicicletta a 13 anni. Studia, pedala e si rende conto che restare in Calabria non è la scelta ideale per un aspirante campione. Compiuti i diciassette anni si trasferisce a Torino e dal Piemonte a La Spezia, prima esperienza da dilettante. A La Spezia conosce Leonardo Piepoli, pugliese, fanno un'unione di sogni. Piepoli adesso sogna un po' meno, Sgambelluri vuole il Giro e il Tour e sale ai professionisti la prossima stagione, marchio Brescialat: «Mi concedo tre anni di tempo. Due per guardarmi intorno, ho bisogno di completarmi, di conoscere, di rafforzarmi. Uno per imboccare la strada buona, quella che porta alla maglia rosa e alla maglia gialla. Le corse a tappe sono le mie corse, le montagne sono il mio terreno, se non puntassi al massimo che starei a fare qui. Se a ventidue anni avessi paura di quello che avverrà, potrei tornarmene a casa e fare il ragioniere. I miei genitori hanno una fabbrica di infissi e un'impresa di pompe funebri. Io di passare la vita tra gli infissi e le pompe funebri ne ho pochissima voglia». L'argento della crono e della gara in linea, s'è aggiunto ai successi al Giro d'Italia baby, e dei giri del Ticino e del Veneto. «Il professionismo ne ha sbriciolate tante piccole stelle», dice il citti degli Under, Antonio Fusi, ma Figueras e Sgambelluri sono atleti sani, robusti, in costante miglioramento, ragazzi che non si buttano via».

Gianni

L'IRIDATO MUSEEUW DOMANI AL VALENTINO

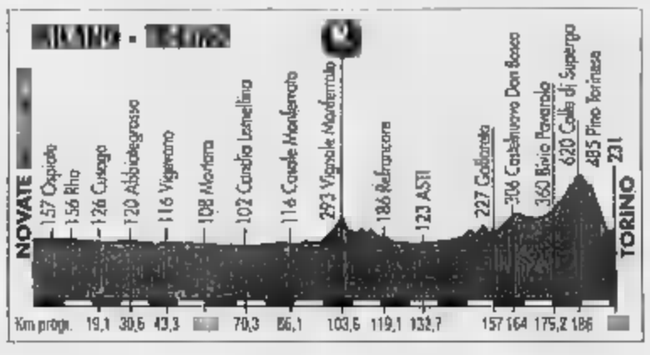

La Milano-Torino, apre domani il trittico d'ottobre che proseguirà giovedì con il Giro del Piemonte e si concluderà sabato con il Giro di Lombardia penultima prova di Coppa del Mondo (ultima la Japan Cup che il 27 chiude la stagione internazionale). Alla Milano-Torino, 206 chilometri, partenza da Novate Milanese ore 10 e arrivo in Viale Medaglie d'Oro al Valentino intorno alle 14,30, partecipa anche il campione iridato Johan Museeuw.

SPORT FLASH

ECCO TIATTO. La Salernitana ha presentato il suo quarto straniero: è il centrocampista australiano Daniel Tiatto, anni, ex Melbourne United.

ATLETICA DI RITORNO. Da ieri tre giorni di test medici e programmazione del '97 per i big dell'atletica italiana a Bibione. Unica assente la Bevilacqua, che a fine conoscerà il verdetto Iaaf sul suo presunto doping (a novembre sarà un secondo arbitrato, del Cio).

AUDIENCE, CICLISMO OK. Per il GP del Giappone di F1, alle 5 di domenica, ascolto di 1.007.000, share 55,60% (2.392.000 per la differita pomeridiana). Ai Mondiali di ciclismo, sabato 1.755.000 per gli Under 23, domenica punte di 2 milioni 328.000 per i professionisti. Calcio: 90° Minuto 5.558.000, Domenica Sprint 2.803.000, Domenica Sportiva 1.914.000, Pressing 1.419.000. Basket: 900.000 (3,7 milioni di contatti, buon successo) domenica per Kinder Bo-Telemarket Rm e A1, share 5,07%.

BASKET, Quinto turno: domani Cibona Zagabria-Teamsystem Bo, giovedì Pau Orthez-Kinder Bo e Stefanel Mi-Panionios. Ieri a Bologna, Fabrizio Frizzi presentato la nuova Virtus Kinder. La Montana Forlì ha ingaggiato Dwayne Whitfield, 24 anni, 203 cm per 130 kg, ex Toronto Raptors (Nba), al posto di Kenny Williams.

TENNIS, CARATTI OK. A Ostrava (R. Ceca), 1° turno: Caratti-Wessels 6-2, 6-4. A Ramat Hasharon (Israele), 1° turno: Kuerten-Pescosolido 6-3, 7-5. A Zurigo, 1° turno: Farina-Schnyder 7-5, 4-6, 6-7 (7-9). Classifica Atp: Sampras precede Chang, Muster, Kafelnikov, Ivanisevic, Becker, Ferreira, Krajicek, Agassi, Rios; 37. Furlan, 55. Gaudenzi, 115. Pozzi, 118. Camporese, 135. Pescosolido.

DI SANREMO. Nella penultima prova del Mondiale, scattata ieri da Gubbio, McRae precede Liatti. Ritirato il finnico Makinen (Mitsubishi), neocampione iridato.

CANOA POLO, ITALIA 2°. Ai Mondiali Adelaide, Italia battuta in finale dall'Australia (2-1).

L'espulsione del franco-africano complica i problemi granata

Il tecnico: Florijancic in avanti si muove bene ma gli serve l'aiuto di qualcuno che sappia fargli da frangiflutti

Florijancic (a lato), il migliore del granata contro la Salernitana: avrebbe meritato di segnare ma la grande vena del portiere Chimenti glielo ha impedito

La coppia c'è, ma è zoppa

Sandreani: Ipoua deve cambiare testa

TORINO. Bisogna tirare le orecchie ad Ipoua, perché Florijancic ha bisogno di Samuel davanti a lui, per fargli da punto di riferimento. Se non riesce a segnare, il francesone deve almeno cercare di creare spazi per gli affondo del compagno. Il magari di altri. Il Toro sta trovando una fisionomia, e Sandreani non vuole che ci siano distrazioni sul tema principale. Quello del gol.

«Ad Ipoua parleremo chiaramente. Per carità, non facciamone un caso, è recidivo, ma deve capire in quale calcio sta giocando: la psicologia di pubblico, avversari e arbitri. Borriello l'avrebbe solo ammonito, se lui non avesse continuato nelle proteste. E' arrivata l'espulsione, così a Brescia non l'avremo. Speriamo che la squalifica sia per un solo turno, dipende dal rapporto».

Ipoua sta diventando importante, per il gioco granata. Capirà, perché non è uno sciocco. Irritato da qualche sputo e facce e da alcune battute (sfricano di m...») toccategli in gare precedenti a quella con la Salernitana, se vuole d'ora in avanti deve vendicarsi solo col gioco. Lo schema, adesso, si basa sulla coppia. Florijancic domenica è stato «sotto» in pagella. fatto la differenza.

Spiega Sandreani: «Florijancic non è una punta che può fermare e fatta campo. Estro, qualità tecniche e sprint lo portano a muoversi tutto il fronte offensivo, sa viaggiare in profondità palla al piede. Ha bisogno di un compagno davanti che faccia da frangiflutti. Non a caso, espulso Ipoua, ho mandato in campo Balesini sacrificando Sommese». E ancora: «Sia chiaro, Florijancic è una punta d'appoggio che porta profondità al gioco, sa andare dritto sull'avversario di turno e saltarlo. Stiamo lavorando perché lui possa sempre avere l'area rivale davanti agli occhi. Non è che possa farsi valere allo stesso modo, offrire la stessa quantità di gioco, partendo spalle alla porta».

Così si delinea il Toro di Sandreani e della coppia Florijancic-Ipoua. Per Ferrante, e soprattutto per Balesini, un momento d'attesa. Ferrante morde il freno, ma sicuramente capisce la situazione. Balesini sa aspettare. A Empoli avrebbe avuto più spazio, certamente. Ma Calleri l'aveva bloccato già alla fine del campionato di C1 per concretizzare l'affare durante il mercato. Il club toscano ha dovuto lasciarlo andare, a malincuore, come ci hanno spiegato i dirigenti empolesi.

Fatto il punto sugli schemi d'attacco, Sandreani ha ribadito la sua soddisfazione per i sei punti nelle due gare in casa, ma rimpianto: «Ci mancano i due punti Venezia, così avremmo una classifica più alle nostre ambizioni». Ma che conta più dei punti, per il tecnico, è «il miglioramento graduale della squadra, del gruppo». Aggiunge: «Ho davanti a le cifre della partita. Siamo andati quattro volte davanti al portiere, che è stato il migliore della Salernitana, abbiamo colpito volte i legni, oltre al gol vincente. Insomma, siamo ancora in difetto in fatto realizzazioni ma il gioco offensivo sta progredendo».

E' piaciuto anche Scarchilli, al tecnico: ed è logico difendere un giocatore ancora da recuperare nella forma fisica. Ma, sottovoce, gli elogi per Florijancic e Cristallini. Del capitano gli piace la duttilità, l'adattamento a situazioni diverse. E infatti al proposito dice: «La squadra domenica ha cambiato più volte modulo, senza incertezze. E' un fatto importante. Sento che il gruppo è sempre più in sintonia con quanto si discute durante tutta la settimana. Adesso si lavora al recupero fisico di Lombardini, un elemento utilissimo. Magari già a Brescia».

Bruno Perucca

Per guadagnare un decimo di secondo ci vogliono anni.
Invece con Air France, si guadagnano ore ad ogni viaggio.

TORINO - MONTREAL in 10h 20'* tutti i giorni
BUENOS AIRES - TORINO in 15h 00'*

PARIGI-[illegible]G2

Forse non avete né la pazienza né la preparazione sufficienti per stabilire un tempo da medaglia nei 400 farfalla. Al contrario nulla vi può impedire di guadagnare molto tempo su voli di migliaia di chilometri. Infatti, grazie al nuovo aeroporto-ponte di Parigi Charles De Gaulle 2, oggi potete sfruttare appieno la rete mondiale Air France (600 voli lungo raggio e 2.600 medio raggio a settimana), anche dagli 8 scali in Italia. Guadagnate tempo, ma guadagnare anche "miles" grazie al nuovo programma Fréquence Plus. Allora, che aspettate? Pronti? Via! Al volo con Air France. *Tempo tecnico di volo e di coincidenza, calcolato sulla base dell'orario invernale Air France.

C'È SEMPRE UNA BUONA RAGIONE PER SCEGLIERE AIR FRANCE.

AIR FRANCE

LA CITTA' DEI CELLULARI

- ATTIVAZIONE IMMEDIATA IN SEDE TELECOM E OMNITEL
- PAGAMENTO RATEALE CON 1ª RATA A MARZO '97

- **TELECOM: ATTIVAZIONE GRATUITA ACQUISTANDO UN GSM CON CONTRATTO TELECOM (fino al 31/10/1996). RIDUZIONE DELLE TARIFFE TACS.**
- **OMNITEL: SCONTO DEL 50% SULLE CONVERSAZIONI EFFETTUATE DURANTE LA FASCIA ORARIA PIU' CARA DEL PIANO TELEFONICO SOTTOSCRITTO (NEW NIGHT&DAY, LIBERO, NEW BUSINESS TIME, GOLD fino al 31/12/1996 con contratto sottoscritto entro il 3/11/1996).**

MAXON MX21
80 memorie alfanumeriche - 16 funzioni programmabili - Funzione ricerca memorie - Blocco delle chiamate - Display di grande dimensione - Tasto memorie selezionabili. Davvero eccezionale!

£.285.000

MOTOROLA FLIP PHONE
Il prestigioso telefono cellulare con lo "sportellino". Con le funzioni di block notes, agenda, blocco della tastiera ■ 10 memorie.

£.385.000

ITALTEL AMICO
99 numeri in memoria - Autonomia in attesa 12 ore - Funzioni ■ block notes ed agenda - Peso 195 gr.

£.489.000

SWATCH CALL
90 numeri memorizzabili, suoneria regolabile, ■ batterie da 18 ■ 12 ore d'attesa.

£.498.000

MOTOROLA MICRO TAC PRO
50 numeri in memoria - Autonomia ■ attesa 14 ore - Funzioni di block notes ed agenda - Peso 255 gr.

GSM

£.548.000

MOTOROLA 7500
99 numeri memorizzabili, batteria 12 ore d'attesa, caricabatterie doppio da tavolo.

GSM

£.589.000

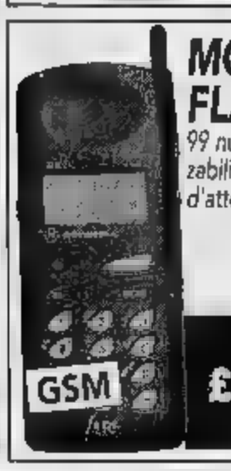

MOTOROLA FLARE GSM
99 numeri e nomi memorizzabili, batteria NIMH 12 ore d'attesa, 10 tipi di suoneria.

GSM

£.589.000

OMNITEL 6200
Utilizzo carta SIM standard - Autonomia in attesa 12 ore - Peso 215 gr.

GSM

£.590.000

MITSUBISHI MT10
40 numeri e nomi, batteria 20 ore d'attesa, suoneria regolabile.

GSM

£.648.000

NEC
40 numeri memorizzabili, batteria 27 ore d'attesa, risposta automatica.

GSM

£.648.000

MITSUBISHI MT 20
Batteria 20 ore, time; orologio, 40 numeri, calcolatrice.

GSM

£.769.000

MOTOROLA ELITE BASIC
99 numeri in ■ - Autonomia in attesa 19 ore - Dispositivo silenzioso a vibrazioni "VIBRACALL" - Funzioni block notes e agenda alfa numerica - Peso 164 gr.

£.879.000

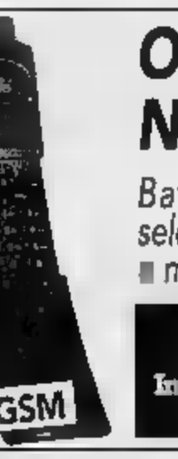

OMNITEL by NOKIA 8110
Batteria 70 ore d'attesa, selezione di rete automatica ■ manuale.

GSM

£.800.000
In presenza di abbonam. Omnitel (Business)

MOTOROLA 8400
100 memorie - Autonomia ■ attesa 14 ore - "VIBRACALL" - Utilizzo carta SIM standard - Peso 149 gr.

GSM

£.839.000

MOTOROLA 8700
255 numeri memorizzabili, multilingue, display verde, batteria al litio da ■0 ore di attesa, 8 ore di conversazione.

GSM

NOVITA'

Prezzi validi fino ad esaurimento scorte, salvo errori ed omissioni

Grande marvin

P
1 ORA DI POSTEGGIO GRATUITO AGLI ACQUIRENTI ■:
- Autoparcheggio ACI Via Roma - P.zza C. Felice
- Autorimessa Via U. Rattazzi collegata con ascensore

ORARIO CONTINUATO 10 - 19,30

Sede: Piazza Lagrange - Torino - Tel. 011/5624033 (30 l.r.a.)

P
1 ORA DI POSTEGGIO GRATUITO AGLI ACQUIRENTI PRESSO:
- Autoparcheggio ACI Via Roma - P.zza C. Felice
- Autorimessa Via U. Rattazzi collegata con ascensore

ORARIO CONTINUATO 10 - 19,30

■ MARVIN PHOTO & PHOTO IN PIEMONTE: TORINO - C■ Inghilterra 31 • TORINO - C.so De Gasperi 31 • TORINO - C.so G.Cesare 166/A ■ TORINO - C.so Orbassano 165 • TORINO - P.za Castello ■ ■ TORINO - Via Venaria 7 • BIELLA - Via Torino 68 • RIVOLI - C.so Francia 100/A ■ NICHELINO - Via Torino 28 • PINEROLO • C.so Torino ■ • CARMAGNOLA - Via Gardezzana 2 ■ CHIERI - Via Balbo ■ • BRA (CN) - Via Pollenzo 10 ■ ■ (CN) - C.so Piave 6 ■ VERCELLI - Via F.lli Bandiera 5

Oggi ho fatto Supertris con La Stampa e Specchio

Gioca, gioca, si va lontano. Con il buono benzina milionario che ho vinto ci faccio una volta e mezzo il giro del mondo e poi... gioco ancora, magari ci scappa anche il Coupé Fiat.

Dal 19 ottobre al 13 dicembre, anche tu puoi vincere con Supertris.

Ecco come si gioca:

■ Ogni sabato trovi le schede per giocare durante la settimana: una se acquisti solo La Stampa, due se acquisti La Stampa e Specchio. Ogni scheda è composta da 7 tessere: due per giocare la domenica, una per ogni altro giorno della settimana, fino al venerdì.

■ Ogni giorno avrai dunque una tessera (due la domenica) per giocare e per scoprire, sotto la parte argentata, i simboli dei premi. Confronta i simboli di ciascuna tessera con quelli pubblicati, lo stesso giorno, su La Stampa. Se unendo i simboli di una delle tessere ■ de La Stampa, ne conterai 3 uguali, avrai fatto Supertris.

■ Hai vinto un buono benzina? Telefona subito allo 011/4343363, comunica il tuo nome, cognome e indirizzo e riceverai il premio direttamente a casa. Hai vinto una copia di Specchio? Basterà presentare il sabato in edicola la scheda vincente e la copia de La Stampa.

■ Se per tutta la settimana non hai vinto niente, hai ancora una possibilità: incolla sul retro di ciascuna scheda 4 codici ■ barre ritagliati dalle prime pagine de La Stampa della settimana di gioco, completa la scheda con i tuoi dati ed inviala in busta chiusa a: **Concorso Supertris La Stampa - Casel- ■ Postale 730 - 10100 Torino Centro.** Tra tutte le schede pervenute entro 8 giorni dalla fine di ogni settimana di gioco, saranno estratti a sorte un Coupé Fiat ■ tutti i buoni benzina non assegnati durante quella settimana.

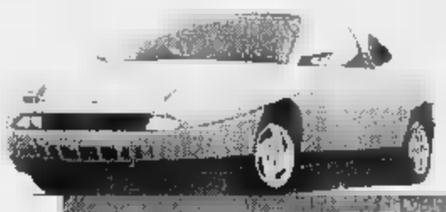

Gli abbonati di Specchio della Stampa e La Stampa riceveranno direttamente a casa le schede.

PER ULTERIORI INFORMAZIONI POTETE TELEFONARE AL N° 011/4343363.

DAL 19 OTTOBRE OGNI SABATO UNA ■ CON LA STAMPA, DUE ■ CON LA ■ PIÙ SPECCHIO. CHIEDETELE ALL'EDICOLANTE.

FORMULA 1

Il tedesco tira le somme del Mondiale appena concluso e guarda al futuro

Io e la Ferrari, voglia di reagire

Schumacher: credo nella nuova rossa

SUZUKA
DAL NOSTRO INVIATO

«Mi sento un po' fuori fase. In questi ultimi giorni ho in parte trascurato la preparazione fisica. Adesso vado a casa e mi alleno seriamente per un paio di settimane». Michael Schumacher è fatto così, non lascia nulla al caso. Inutile attendersi dall'ex campione del mondo qualche sorpresa. Volontà, programmazione, un po' di testardaggine, sono la sua forza. Così un bilancio che si rispetti, dopo una stagione alla Ferrari, deve essere presentato per capitoli, in precisa successione.

Allora, il campionato, il rapporto con la Ferrari e tutto quello che c'è intorno, come andati?

«Nel complesso bene, anzi benissimo. Mi aspettavo, onestamente, più problemi all'inizio. Invece siamo partiti bene, poi abbiamo avuto tre mesi difficili e quindi si è concluso in crescendo. Quattro pole position e 3 vittorie, secondi nel mondiale costruttori e terzi in quello dei piloti. Non si poteva pensare di più. E i nostri limiti sono stati veri, non soltanto dovuti alla fortuna. E' stata questione di vettura e di guida, di tattica e di squadra nel complesso».

Quali sono stati i momenti migliori e quali i peggiori?

«Il giorno più bello a Monza. Me lo ricorderò per tutta la vita. Il più frustrante in Ungheria, quando mi fermai per un guasto banale, dopo una lunga serie di ritiri dovuti alla mancanza d'affidabilità. In quel momento non funzionava il team e neppure io ero in gran forma. Ma la gente a volte non capisce, non sa: basta un nonnulla in F1 per passare dal trionfo alla disfatta. Dovremo essere più forti, nel senso di consistenza, in futuro».

I lati positivi e quelli negativi della Ferrari.

«A Maranello ho trovato un'inaspettata capacità di reagire in fretta, la voglia di migliorare. Questo mi fa sperare per il futuro. Il lato meno piacevole lo ho scoperto quando le cose non andavano bene, c'è una tensione enorme. Ma c'è una cosa importantissima. Si tratta del motore, il nuovo V10. E' stato sorprendente. Robusto, potente, subito al vertice. Questo non lo sarei mai aspettato».

Questo è il passato, uno sguardo sul futuro.

«Ho già visto il modellino della vettura. E' anche bello, lo vogliamo. Ma guardare è una cosa, provare un'altra. Sono tuttavia convinto che sarà migliore la F310, dobbiamo fare tesoro degli errori e dei problemi che abbiamo dovuto affrontare. Sono convinto che potremo sferrare un forte attacco al mondiale '97. Credo che lotteremo per il titolo. Ma dobbiamo lavorare molto bene, essere uniti, raggiungere la Williams che sarà ancora la squadra da battere e tenere lontane le altre squadre, compito molto difficile».

Michael Schumacher sarà padre per la prima volta all'inizio del prossimo anno. Questo potrà cambiare qualcosa?

«Certamente sarò un uomo più felice e mi piacerà stare un po' di più in famiglia, più tempo a disposizione. Ma questo non modificherà il mio modo di affrontare la professione. Voglio impegnarmi al cento per cento. A casa ho già una moglie, Corinna, che è abbastanza forte per aiutarmi e non crearmi dei problemi. Ho le idee molto chiare, voglio vincere per me e per la Ferrari».

In pista troverà anche suo fratello Ralf alla Jordan. Cercherà di consigliarlo?

«Di sicuro non gli rivelerò i segreti della Ferrari. Ma è un ragazzo giovane, gli sono sempre stato vicino e se potrà gli darò una mano a farsi largo».

Lei poteva andare alla Williams, alla McLaren o restare alla Benetton. Pentimenti e giochi fatti?

«No. Complimenti alla Williams, sono andati forte. Hill ha meritato il titolo e Villeneuve è stato un ottimo debuttante. Anzi nella prima corsa mi ha impressionato, poi in qualche occasione è stato un po' deludente. L'anno prossimo avrà più esperienza sarà un osso molto duro. Ma onestamente non mi fa paura. L'importante sarà avere una vettura competitiva e non troppo sensibile alle differenze dei vari circuiti come è successo nel corso di questa stagione. Il resto, se il monoposto andrà come speriamo, verrà da solo».

Il presidente Luca Montezemolo, felicissimo per i risultati, le ha anche promesso in regalo una Ferrari «550 Maranello». Cosa chiederà se dovesse vincere il titolo?

«Una Fiat Cinquecento. E' stata la mia prima vera vettura e mi piacerebbe averne una nuova».

Invece non guiderà più la F310, aspettando la monoposto del '97.

«Non è esatto così. La guiderò ancora il 27 ottobre al Mugello per il Ferrari Day. Anzi, per l'occasione aspetto una gran massa di tifosi. Dobbiamo fare festa tutti insieme. Poi lascerò a Irvine il lavoro nei test prima di Natale con la vettura laboratorio. Mi fido di Eddie, lavoriamo bene insieme. Vedrete che i risultati arriveranno e saranno ancora migliori».

Cristiano Chiavegato

Micheal Schumacher (foto grande) parla con il fratello minore Ralf che l'anno prossimo guiderà la Jordan; in alto, Damon Hill

«Se vincerò il titolo chiederò in premio una Fiat Cinquecento che è stata la mia prima vera vettura»

E Michael si dà al karaoke

Nella goliardica festa conclusiva applaudito anche come cantante

SUZUKA
DAL NOSTRO INVIATO

E' finito in una grande, goliardica festa il Mondiale di F1. Da un parte Damon Hill, campione, con moglie Georgie, fotografo e amico, seriosi, al tavolo del ristorante italiano (con cuochi giapponesi) Campanella. Dall'altra la Ferrari al completo, comitiva allegrissima, alla quale si aggiunti via via anche Villeneuve, Coulthard e Salo, con i capelli completamente rasati a zero, pegno pagato poco prima ai box. L'happening è durato sino a notte inoltrata.

In una sala per il Karaoke, la regia è stata di Michael Schumacher (affiancato dal fratello Ralf) il quale ha voluto assolutamente scegliere le canzoni da cantare. Insieme al suo ingegnere di pista, Ignazio Lunetta, Shumi si è esibito con bravura, applaudito. Ma il premio «gola d'oro» è stato assegnato all'ing. Enzo Castorino, responsabile dei motori sulle vetture del tedesco, il quale dopo essere andato a prendere gli spartiti si è esibito da rock star.

Unica eccezione nel programma, un tema romantico interpretato da Jean Todt (dopo l'annuncio di essersi fidanzato con una bella ragazza francese) che si è esibito in un cavallo di battaglia di Frank Sinatra, la classica «Smoke gets in your eyes». Probabilmente era anche un omaggio al principale sponsor della Ferrari.

Intanto Willi Weber, manager di Schumacher, ha affermato che i prossimi colloqui sul prolungamento a tutto il 1998 del contratto che lega il pilota alla Ferrari avverranno alla fine del mese. «Le trattative proseguiranno alla fine di ottobre a Maranello, una volta che tutti saranno tornati dal Giappone», ha dichiarato Weber il quale ha categoricamente respinto, definendole «solo chiacchiere», le illazioni secondo cui i colloqui potrebbero fallire: in discussione, ha detto, sono rimaste ormai soltanto piccole questioni che riguardano aspetti tecnici. Weber ha definito poi «folli» le voci secondo cui Schumacher sarebbe in trattative con la McLaren-Mercedes per il 1998. Il contratto del pilota tedesco con la Ferrari, come è noto, scade nel 1997. **(c. ch.)**

Sci, Fila Trophy

Tomba re dei premi 150 milioni

BIELLA. Una pioggia di milioni. Per il quarto anno di seguito il Fila Trophy ha premiato gli sciatori degli sport invernali, tutti vestiti dall'azienda abbigliamento sportivo di Biella. Oltre seicento milioni sono stati distribuiti in base ai risultati ottenuti nella scorsa stagione a 35 atleti di dieci discipline della Fisi, nel corso della consueta, simpatica festa dello sport bianco. Come al solito l'assegno più grosso è andato ad Alberto Tomba (150 milioni). Seguono nella speciale classifica Manuela Di Centa (78), Isolde Kostner (62), Deborah Compagnoni (57) e Peter Runggaldier.

C'erano tutti, ieri a Biella, magari blandamente polemici come Manu, rappresentante degli atleti, che chiedeva ai media maggior attenzione per gli sciatori anche d'estate, quando mancano la neve e le gare, oppure quasi distaccati come Alberto, che se ne stava lontano dai colleghi e parlava nello stesso tempo, come ha detto ridendo, da campione, allenatore, coordinatore e fisioterapista. In ogni l'atmosfera era quella della vigilia. La Coppa è infatti alle porte, avrà prologo il 26 e il 27 novembre sul ghiacciaio di Solden, in Austria, dove sono in programma un gigante femminile e uno maschile. Poi un mese di sosta e l'inizio vero e proprio negli Stati Uniti, a Park City, sulle montagne dello Utah. «Di sicuro non sarò in Austria, devo ancora decidere se debuttare in America o a Madonna di Campiglio il 17 dicembre» ha detto Tomba spiegando di essere ancora in ritardo di preparazione fra i pali. «Ora cercherò un ghiacciaio in Italia o all'estero: per quanto riguarda l'attività in Coppa, deciderò ogni volta a seconda delle condizioni mie e delle piste».

«Io invece sarò a Solden: sarebbe assurdo non approfittassi del fatto che non sono mai riuscita ad allenarmi così bene d'estate» ha detto la Compagnoni. Manu Di Centa ha aggiunto: «Il mio obiettivo è una medaglia mondiale. L'ultimo prima del ritiro? Sono piuttosto elastica nei programmi, ma in questo momento posso dire che al sto pensando a come organizzare la mia festa d'addio». **(c. co.)**

ELBA E MILLE. MOLTO DI PIÙ, NIENTE DI MENO.

L. 12.000.000 IN 20 MESI A INTERESSI ZERO* OPPURE L. 2.000.000 DI SUPERVALUTAZIONE DELL'USATO

Elba e Mille Innocenti. Una scelta che vi dà tutta la solidità e la concretezza che desiderate, e che oggi vi dà ancora di più: **12 milioni di finanziamento in 20 mesi a interessi zero***. Oppure, in alternativa, una **supervalutazione del vostro usato, anche da rottamare, di 2 milioni**. Chiedete tutto: Innocenti vi dà di più.
*Esempio. Importo da finanziare: L. 12.000.000. Durata del finanziamento: 20 mesi. Importo rata mensile: L. 600.000 (scadenza 1ª rata: 35 gg.). T.A.N.: 0%. T.A.E.G.: 2,41%. Spese apertura pratica a carico del Cliente: L. 250.000.

INNOCENTI
MOLTO DI PIÙ, NIENTE DI MENO

È UN'OFFERTA ESCLUSIVA DELLE CONCESSIONARIE INNOCENTI VALIDA FINO AL 31 OTTOBRE

PIEMONTE: SOGEA - Corso Siracusa, 40 - Torino - Tel. 011/3299333 • LIVIORATTO AUTOMOBILI - Via Bardonecchia, 5 - Torino - Tel. 011/3821212 • EUROCAR - Via Samone, 15 - Banchette (TO) - Tel. 0125/612657 • CAR-SAM - Str.le Torino, 161 - Chivasso (TO) - Tel. 011/9106425 • PROGETTO - ARCAR - Via Martiri della Libertà, 9 - Moncalieri (TO) - Tel. 011/6407272 • MOTORAUTO - Via Saluzzo, 54 - Pinerolo (TO) - Tel. 0121/322681 • PAPURELLO M. - Via Trento, 4 - Settimo Torinese (TO) - Tel. 011/8000149 • SA.GI. CAR - Via D. Galimberti, 31 - Alessandria - Tel. 0131/226529 • REAL CAR - Corso Casale, 130/A - Asti - Tel. 0141/274066 • NOVAUTO C. - Corso Piave, 148 - Alba (CN) - Tel. 0173/281081 • FORMA - Via Savona, 83 - Cuneo - Tel. 0171/346400 • INTERMOTORS - S.S. 142, km. 45,849 - Gattico (NO) - Tel. 0322/846494 • AUTOESSE - Tangenziale Sud - Vercelli - Tel. 0161/294319 • VALLE D'AOSTA: A.R.A. di LA CARRUBBA & C. - Corso Ivrea, 132 - Aosta - Tel. 0165/239505

IMPRENDITORI DOMANI

10 incontri per coloro che progettano di diventare imprenditori

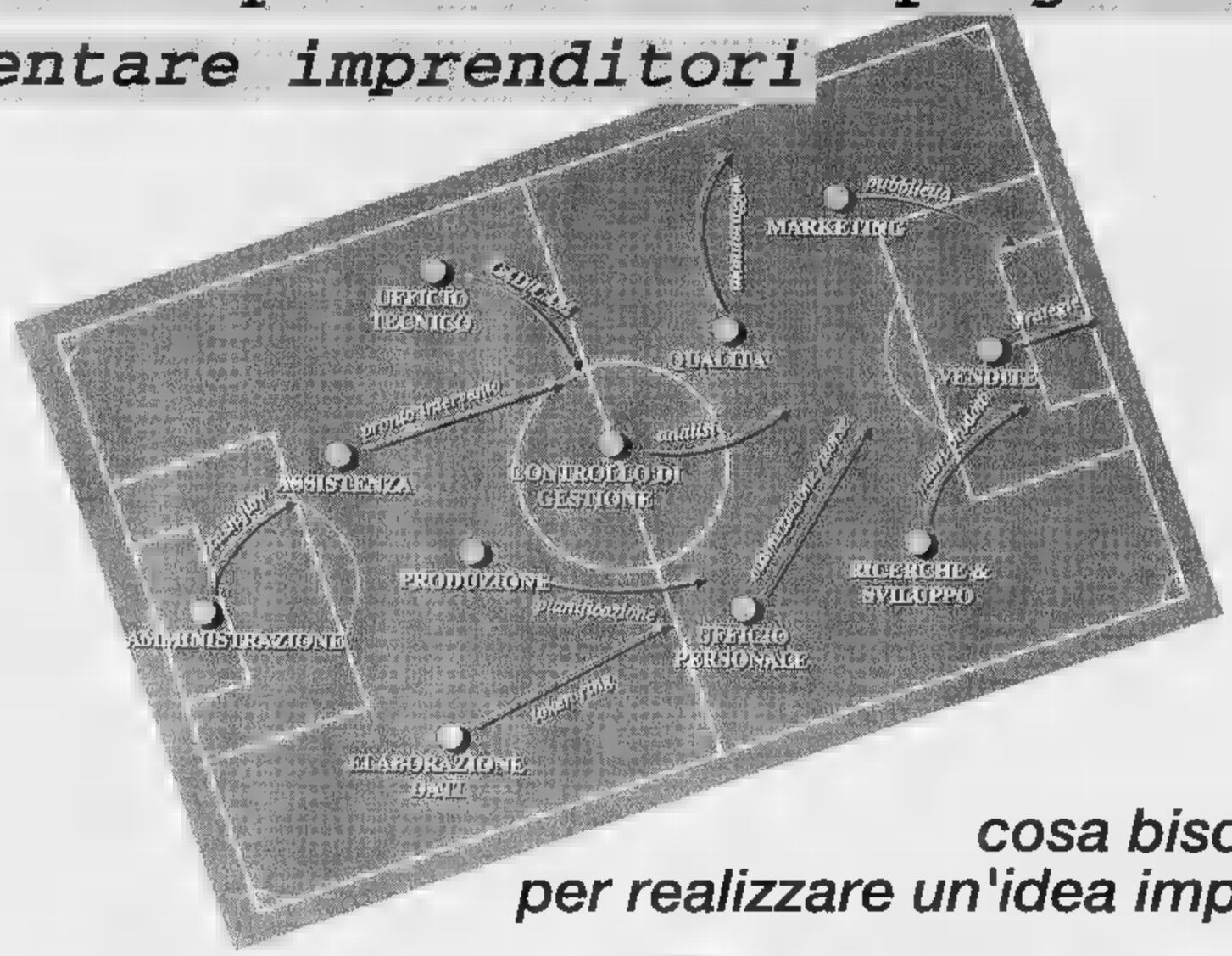

cosa bisogna sapere per realizzare un'idea imprenditoriale

Enti organizzatori: Gruppo BNL e [redacted] dell'Unione Industriale di Torino
con la collaborazione del Gruppo Giovani Imprenditori

Date: *10 lunedì sera (dalle 21 alle 23), con inizio il 28 ottobre 1996 e conclusione il 3 febbraio 1997*

PROGRAMMA

28/10
Introduzione del Dr. ***Enrico Tabellini***
Presidente Gruppo Giovani Imprenditori

[redacted]

Relatore:
Dr. ***Mauro Zangola*** *- Resp. Ufficio Studi Economici Unione Industriale di Torino*
- Il quadro economico generale:
  - evoluzione dell'economia internazionale ■ nazionale sotto l'aspetto produttivo e finanziario
- L'area torinese, il contesto socio-economico ■ istituzionale:
  - la struttura economica della provincia di Torino e sua evoluzione; indicazioni sul ruolo e sulle competenze delle principali istituzioni con particolare riferimento a quelle che interessano l'attività produttiva
- I fattori di competitività:
  - risultati di un'indagine dell'U.S.E. sul fattori che condizionano ■ competitività del sistema industriale torinese
- Il ruolo dell'informazione economica

4/11
I FINANZIAMENTI PER LE NUOVE IMPRESE E LA SOCIETA' PER L'IMPRENDITORIALITA' GIOVANILE

Relatori:
Dr. ***Luciano Chiappalone*** *- Resp. Ufficio Economico Unione Industriale di Torino*
Dr. ***Luigi Lochi*** *- Resp. Ufficio Promozioni Società per l'Imprenditorialità Giovanile*
- I pochi incentivi finanziari utilizzabili dalle nuove imprese
- Cosa manca in Italia per far nascere nuove imprese e perchè
- La Società per l'Imprenditorialità Giovanile
- L'iter per la presentazione dei progetti
- Finanziamenti e progetti

11/11 ■ 18/11
IL [redacted] E [redacted]

Relatori:
Sig. ***Giancarlo Orbicciani*** *- Direttore BNL Sede di Torino*
Dr. ***Gianfranco Fior*** *- Resp. Servizio Commerciale Ifitalia SpA*
Ing. ***Enzo Concina*** *- Presidente ALBACOM SpA e Amm. Delegato BNL Multiservizi Srl*
Sig. ***Enrico Conti*** *- Direttore Area Marketing BNL Multiservizi Srl*
Dr. ***Maurizio Pellicano*** *- Direttore Generale BNL Vita SpA*
Dr. ***Francesco Fiora*** *- Resp. Coordinamento reti Locafit SpA*
Dr. ***Roberto Genovese*** *- Resp. Filiale di Torino Locafit SpA*
- Presentazione degli interventi; il rapporto banca/impresa
- Il factoring come outsourcing della gestione dei crediti e dei rischi clienti
- Internet ■ Intranet, i servizi telematici
- Ruolo e servizi della banca-assicurazione
- Il finanziamento degli investimenti produttivi tramite ■ leasing

25/11
LA SCELTA DELLA FORMA GIURIDICA

Relatori:
Dr. ***Stefano [redacted]*** *- Commercialista in Torino*
Dr. ***Adolfo Farò*** *- Resp. Ufficio Tributario Unione Industriale di Torino*
- Le forme societarie:
  - regime di responsabilità
  - regime fiscale
  - regime contributivo
  - norme agevolative
  - costi

2/12
LA FORMAZIONE DEL BUSINESS [redacted]

Relatore:
Dr. ***Paolo Monari*** *- Già professore incaricato di Pianificazione Aziendale alla Facoltà di Economia LUISS di Roma, opera nel campo dei sistemi aziendali complessi ■ della innovazione*
- Obiettivi generali
- Fasi di elaborazione
- Costituzione del piano personale, degli investimenti, ecc.
- Il ROE e il ROI
- Tendenze nel mondo del business
- Analisi di fattibilità

13/1 e 20/1
[redacted] DEL FABBISOGNO [redacted] E [redacted]

Relatori:
Prof. ***Piero Pisoni*** *- Facoltà di Economia Università di Torino*
Prof. ***Luigi Puddu*** *- Facoltà di Economia Università di Torino*
- Le informazioni economiche, finanziarie e patrimoniali
- Il bilancio d'esercizio in forma ordinaria ed in forma abbreviata
- La determinazione del risultato economico ■ fini delle decisioni aziendali ■ per il controllo della gestione
- Gli indicatori della situazione economica
- Il controllo finanziario della gestione
- Gli indici di situazione e di struttura finanziaria ■ patrimoniale
- Le analisi dei flussi finanziari: flussi globali, flussi di capitale circolante netto, flussi di cassa

27/1 ■ 3/2
[redacted]

Testimonianze ■ Imprenditori che hanno realizzato un'idea imprenditoriale coordinati dal Presidente della Società per l'Imprenditorialità Giovanile.
Testimonianze di Giovani Imprenditori del Gruppo Giovani Imprenditori di Torino coordinati dal Presidente del Gruppo.
Promuovere un prodotto, pubblicizzarlo, comunicare con i media.

Sede ■ gestione degli incontri: **Centro Congressi Unione Industriale Torino** - Via Fanti 17
La tessera d'ingresso per gli incontri, gratuita ■ fino ad esaurimento posti, potrà essere ritirata presso gli sportelli della **Banca Nazionale del Lavoro** ed il Centro Congressi Unione Industriale Torino (Via Fanti, 17 - Torino)

BNL

Ifitalia
International Factors Italia
Gruppo BNL

Locafit
Locazione Macchinari Industriali
Gruppo BNL

BNL Vita
Compagnia ■ Assicurazione
Gruppo BNL

BNL Multiservizi
Gruppo BNL

Centro Auto
DI F.lli COTTA
Concessionaria Lancia
C.so Giulio Cesare, 186
Torino - Tel. 242.40.44

LA STAMPA
TORINO
CRONACA
Martedì 15 Ottobre 1996 TORINO PAGINA 35
via Marenco 32, telefono 65.681

gotta
Concessionario FIAT
Corso Einaudi, 15D
Torino - Tel. 581.89.20

Da oggi in piazza Cln è al servizio del pubblico per districarsi tra gli uffici

Una finestra aperta sul Comune

«Sportello» via computer

Non tutti sanno [illegible] bisogna fare dopo aver deciso di ritinteggiare la facciata [illegible] una [illegible] Ci si pongono domande semplici, altre più tecniche. Tutto, comunque, in cerca di una risposta sola, quella giusta. «Si potrà usare un colore diverso da quello originario, magari carino, ma utilizzato qualche decennio fa? Bisogna chiedere autorizzazioni al Comune? C'è qualche [illegible] da pagare?», si chiede Mario Rossi.

[illegible] a chi deve rivolgersi, sempre lui, [illegible] cittadino qualunque, per sapere [illegible] la pratica per la concessione edilizia che aveva avviato due [illegible] fa procede [illegible] se, invece, ha perso [illegible] slancio iniziale e si è arenata in qualche ufficio?

Da oggi, due dipendenti comunali forniti di computer e collegamento Internet, sono pronti ad affrontare domande su tutti i temi che hanno a che fare [illegible] l'attività del Comune. Sembra già molto, ma il gruppo di [illegible] impiegati che si alternerà ai «davanzali» di «Finestraperta» - sportello aperto dall'amministrazione comunale in uno stand della sede provvisoria del consorzio commerciale Lagrange (piazza Cln, accanto a via Teofilo Rossi) - cercherà di fare di più.

«Abbiamo un'ambizione - ammette Sergio Brussolo - direttore della Divisione servizi civici del Comune -: vorremmo aiutare concretamente soprattutto i cittadini in cerca di risposte a problemi che non sanno risolvere. Qualche esempio? A "Finestraperta" si può chiedere se ci sono posti disponibili per mettere la propria bancarella [illegible] un mercato. Grazie al computer, abbiamo l'immediata visione della planimetria di tutti i mercati della città». Oppure: «Qualcuno potrebbe aver bisogno di rifare la carta d'identità. Noi diamo le informazioni perché il cittadino faccia il minor sforzo possibile. Indichiamo l'ufficio più vicino, orari di apertura, diciamo quanto spenderà».

«Finestraperta» parte come «esperimento per i cittadini, ma anche per gli operatori commerciali, per capire quali sono le loro esigenze, quali le domande di servizio più richieste», spiega Brussolo. E aggiunge: «Sappiamo che qualcuno potrebbe venire per lamentarsi di una multa, o per segnalare che una linea di autobus non effettua il servizio [illegible] dovuto. In casi come questi non resteremo a bocca chiusa. Nessuno deve lasciare lo sportello senza aver avuto consigli. Quando non avremo la risposta, daremo numeri telefonici ai quali rivolgersi, forniremo indirizzi di uffici preposti a compiti specifici». Per alcune domande particolarmente «impegnative», occorrerà [illegible] un po' di pazienza: «Chiediamo tre giorni di attesa. Otto per i casi più complicati».

Inoltre, sono previste giornate a tema: accanto ai «navigatori» informatici siederanno esperti (fisco, assistenza sociale, sanità, lavoro e altro), a disposizione di chi vuole sapere tutto e subito da [illegible] specialista. «Ma non daremo solo risposte - precisa Brussolo -. Da "Finestraperta" si possono inviare messaggi, suggerimenti e consigli al Comune». «Non è un caso - commenta l'assessore alle Attività economiche Andrea Prele - che sia stato scelto proprio uno stand del consorzio Lagrange: l'amministrazione comunale fornisce un servizio al cittadino [illegible] un luogo "neutro", non in una sede ufficiale, di quelle che intimoriscono un po'».

E si augura «che presto possano nascere altri punti unificati, come "Finestraperta", dove sia possibile avere informazioni anche da altri enti e uffici pubblici».

[illegible] può andare a «Finestraperta» dalle 10 alle 16, sabato incluso.

Marco Sartorelli

SU CHE [illegible] PUO' [illegible]

- UNA DELIBERA DELLA GIUNTA COMUNALE
- SAPERE A CHE PUNTO E' UNA PRATICA
- QUALUNQUE ATTO PUBBLICO DEL COMUNE
- INVIARE MESSAGGI AL SINDACO CON RICHIESTE O PROPOSTE
- COME [illegible] UN'IMPRESA COMMERCIALE
- IN CASO DI [illegible] DEI DOCUMENTI
- [illegible] OTTENERE LO SPAZIO PER UNA BANCARELLA AL MERCATO
- COLLEGARSI VIA INTERNET [illegible] LA BANCA DATI DEL COMUNE
- CHE COLORE USARE [illegible] TINTEGGIARE LA FACCIATA DELLA CASA

«Nessuno andrà via senza aver ricevuto una risposta ai suoi problemi»

L'assessore al Commercio **Andrea Prele**: «Mi auguro di poter aprire altri punti come questo»

DOMANI SCIOPERO

Bus e tram fermi dalle 15 alle 21

Due giorni neri per i trasporti: [illegible] da Caselle non si partirà per [illegible] sciopero del personale degli aeroporti, salvo dalle 7 alle 8 e dalle 18 alle 21, [illegible] domani pomeriggio ci sarà caos nel traffico cittadino per l'agitazione del personale Atm, anche se la Ztl resta a traffico limitato è sospesa. Per domani è stato indetto da Cgil, Cisl e Uil uno [illegible] sciopero nazionale degli autoferrotranvieri. Tram e autobus rimarranno fermi in città, informa l'Atm, dalle 15 alle 21, anche se il servizio «sarà garantito in maniera completa» soltanto dopo le 22. Per le autolinee Satti lo sciopero è previsto dalle 17,30 a fine turno. Sarà comunque garantita - precisa l'azienda - la conclusione delle corse per i servizi ferroviari Satti in partenza entro le [illegible] 17,30 e delle corse automobilistiche entro le ore 17,29.

BUROCRAZIA SENZA CUORE

Serranda abbassata il 16 agosto: ci fu un controllo dei vigili

Multa salata alla commerciante Aveva chiuso il negozio per lutto

Daniela Chiampo con la multa di 333.335 lire: chiuse il suo mini-market per la morte del padre «Che prezzo ha il dolore per quel lutto?»

[illegible] trecentotrentatremilatrecentotrentacinque. Non è uno scioglilingua. E' la multa che dovrà pagare una commerciante per aver tenuto la saracinesca abbassata, per lutto, un giorno in cui non avrebbe dovuto. «Il dolore che ho provato per la morte di mio padre, portato via da un tumore, ha un prezzo? E' troppo essere trattati come esseri umani che hanno sentimenti, emozioni?», chiede Daniela Chiampo, 46 anni, titolare di un minimarket in via Morosini 8.

Lei pensava che bastasse spiegare le ragioni di quella chiusura non prevista - e che avrebbe rimandato di tutto [illegible] il più [illegible] là possibile - mettendo in evidenza l'avviso «Chiuso per lutto. Riapertura lunedì 19 agosto».

Invece, non è servito comunicare il proprio dramma ai clienti, piangere [illegible] una tomba e cercare di recuperare la forza per andare avanti, sempre più soli, privi di una parte di sé.

«Non sono disposto a pagare, ho già presentato il ricorso, come [illegible] mi è stato suggerito all'ufficio comunale dei rapporti con la cittadinanza. Sono pronta ad andare sino in fondo. Era morto mio padre. Pensavo che fosse comprensibile che non [illegible] la sentissi [illegible] vendere scatolame, latte e biscotti. Che volessi evitare, almeno per qualche giorno, di sorridere ai clienti come [illegible] nulla fosse accaduto», dice senza nascondere rabbia e molta amarezza.

«Luciano Chiampo, 74 anni, pensionato, conosce, sono stati anche quando si sono presentati nel negozio per formalizzare il verbale. «Si sono detti dispiaciuti - racconta ancora la signora Daniela -, hanno confermato che fino al 1991 la legge consentiva loro di valutare come comportarsi in casi analoghi: avrebbero letto l'avviso e sarebbero ripassati per avere la conferma dai documenti rilasciati dall'ospedale».

Ma adesso le [illegible] sono cambiate. Per questo, sulla notifica [illegible] pagamento datata 16 ottobre, viene burocraticamente ribadito che le «333.335» lire [illegible] multa hanno una spiegazione: il giorno in cui i vigili sono passati, «erano emerse alcune inottemperanze». Il lutto è un'inottemperanza? **[m. sar.]**

[illegible]

Giù i [illegible]

«Per paura delle tasse»

«Paura delle tasse che arriveranno con [illegible] Finanziaria»: è questo il grido d'allarme che commercianti, artigiani e industriali hanno presentato ai deputati [illegible] rinosi. Il timore generale è per il calo dei consumi e i negozi vuoti, come risulta da un'indagine Ascom. **M. Cassi A PAG. 36**

«Fermatelo»

Un killer dei gatti

Ai piedi della collina c'è un killer dei gatti, che avvelena i randagi. Un consigliere della circoscrizione ne ha salvato [illegible] e, dopo altri episodi analoghi [illegible] via Asti e largo Montana, ha presentato un'interrogazione al sindaco, chiedendo di fermare la strage. **SERVIZIO A PAG. 39**

PROGETTO

Anti-usura

Credito dal Sanpaolo

L'Istituto bancario Sanpaolo lancia un progetto anti-usura, con un primo plafond di un miliardo e mezzo: concederà prestiti con un «credito solidale» fino a 30 milioni (50 per le aziende) a chi è in difficoltà con interessi più bassi del «prime [illegible]. **M. Accossato A PAG. [illegible]**

SUCCESSO

In 135 mila

Al Salone della Musica

Oggi ultimo giorno del Salone della Musica al Lingotto, preso d'assalto dal pubblico: si è superata quota 135 mila [illegible] debutto di questa manifestazione è stato un successo e già si pensa alla seconda edizione: Jovanotti ha promesso che tornerà. **SERVIZI A PAG. [illegible]**

MOTORI & MODA

VETERANE CHE PASSIONE

Da domani il congresso annuale della Fiva: [illegible] i delegati anche il proprietario della rarissima Fiat 2800

Quella Torpedo che servì alla fuga del re

Al Lingotto collezionisti d'automobili storiche di tutto il mondo

ROMA 73183»: è la targa di una Fiat 2800 Torpedo del 1939 che ha fatto un pezzettino della storia d'Italia. Per l'esattezza ha trasportato il [illegible] Vittorio Emanuele III (o il principe Umberto, il particolare non è certo) nella fuga verso Brindisi.

La vettura, perfettamente funzionante e capace di toccare in autostrada i 155 km all'ora è uno dei gioielli dell'Asi, l'Automotoclub storico d'Italia, sodalizio di appassionati che ospiterà da domani a domenica, al Lingotto, il congresso annuale della Fiva, Federation internationale vehicules [illegible].

Il suo attuale proprietario, il torinese dott. Mario Lana non nasconde di esserne fiero: «E' una delle quattro vetture identiche destinate ai servizi del Quirinale - spiega - che uscirono dagli stabilimenti Farina (non Pininfarina) di corso Tortona, poi distrutti durante la guerra, e che vennero usate fino alla presidenza Saragat».

Il dottor Lana [illegible] che [illegible] modello Fiat [illegible] vennero fatti 639 telai, ma solo [illegible] divennero Torpedo: di [illegible] si sono perse le tracce, una appartiene a un collezionista di New York, una a un appassionato veneto. «Alla mia auto, che nel '68, quando la acquistai aveva solo 15 mila chilometri, non [illegible] mai fatto nulla. E ci ho percorso altri [illegible] mila chilometri. Soltanto due anni fa ho cambiato le gomme: nel '76 [illegible] questa Torpedo ho accompagnato l'allora presidente del Torino, Orfeo Pianelli, nel corteo dallo stadio alla sede dei granata [illegible] giorno in cui il Toro vinse lo scudetto».

La «Torpedo del re» è solo [illegible] dei tanti veicoli storici, forse 60 mila, posseduti dai 15 mila soci dell'Asi. C'è chi si è specializzato in veicoli militari, chi ha la Lancia Aurelia convertibile resa famosa dal «Sorpasso» di Gassman. E la Polizia ha un suo piccolo tesoro presso l'Autocentro: l'Alfa del '57 [illegible] la blindatura e le reticelle antiproiettile per i pneumatici (190 all'ora!), la Giulia del '71, l'autoblindo Usa antisommossa del dopoguerra.

Queste vetture non ci saranno al convegno: l'incontro [illegible] Torino sono assise, non una mostra. I congressisti, una cinquantina provenienti da 16 Paesi discuteranno per quattro giorni i loro problemi, comprese questioni tecniche (dispositivi antinquinamento) legate al Parlamento Europeo. La speranza è anche quella di far entrare nella Fiva gli Stati Uniti, unico grande assente, Paese che vanta il maggior numero [illegible] mondo di collezionisti...

Gianni Bisio

In Italia i soci dell'Automotoclub sono 15 mila con 50 mila modelli

La Fiat 2800 Torpedo del 1939 [illegible] per la fuga dei Savoia a Brindisi è [illegible] dei gioielli dell'Asi ed è ancora perfettamente funzionante: fa i 155 km all'ora

Dove vai se l'inglese non lo sai?
BRITISH SCHOOL
e' inglese
GARANTITO
Affiliated by the UNIVERSITY OF OXFORD Delegacy Local Examinations

Il mondo imprenditoriale incontra i deputati in vista della discussione sulla Finanziaria

«Tre mesi con i negozi vuoti»

Indagine Ascom conferma il crollo dei consumi

Commercianti, artigiani, industriali. Un cocktail robusto per i deputati torinesi, in attesa del piatto forte che li attende da oggi a Roma: la discussione della legge Finanziaria. Un progetto che a Torino, come altrove, ha suscitato perplessità e proteste, ribadite anche ieri mattina ai rappresentanti dei partiti

Ma andiamo per ordine. La Cna, che raggruppa gli artigiani, ha organizzato un affollatissimo incontro con Giorgio Benvenuto, presidente della commissione finanza della Camera. Il responsabile provinciale della confederazione, Daniele Vaccarino, ha sintetizzato i dubbi dell'associazione: «Anche se apprezziamo che i sacrifici siano distribuiti in modo più equilibrato tra i cittadini e che vi siano buoni indirizzi in merito alla semplificazione, riteniamo che la finanziaria sia poco coraggiosa e innovativa».

Gli artigiani puntano il dito sui nodi fondamentali della spesa pubblica (pensioni baby, regimi speciali della previdenza, sprechi nella sanità). Vaccarino: «Al contempo alcune misure sono inaccettabili quali il divieto di cumulo tra pensioni di anzianità e reddito di impresa».

Hanno inoltre indicato il pericolo che la Irep (la tassa regionale che dovrà accorpare otto attuali) possa «penalizzare le imprese più piccole - quelle con non più di tre addetti che sono la maggioranza - e che oggi non devono pagare l'Ilor».

Vaccarino ha apprezzato la nuova norma sul passaggio di proprietà delle aziende nell'ambito familiare e ha sollecitato un sostegno ai consorzi per l'export, un rifinanziamento dell'Artigiancassa e l'approvazione di una legge sulle subforniture che consenta di non pagare l'Iva fino a quando non è stato incassato il saldo della fattura.

La Cna chiede di privilegiare le imposte sui consumi; attribuire agli enti locali la fiscalità sugli immobili; riformare la sanità; superare i regimi agevolati per pensionati baby; riformare gli ammortizzatori sociali senza distinzione tra le dimensioni aziendali o i settori produttivi; bloccare le assunzioni nel pubblico impiego; varare norme per stroncare l'abusivismo imprenditoriale.

In campo anche i **commercianti** dell'Ascom, che hanno radunato una folta schiera di deputati. Il presidente Giuseppe De Maria ha detto che la manovra finanziaria «comporterà, nella provincia di Torino, una riduzione di reddito di quasi mille miliardi e una corrispondente riduzione dei consumi di almeno 900 miliardi all'anno». Ha aggiunto che dall'indagine congiunturale sui consumi, risulta che il 90% delle famiglie intervistate non effettuerà nel prossimo trimestre acquisti di beni durevoli e che due famiglie su tre non intendono fare acquisti neppure per abbigliamento, pelletterie e calzature. De Maria ha sottolineato inoltre che, negli ultimi dieci anni, la superficie occupata dalla grande distribuzione a Torino e provincia è aumentata del 320%, mentre hanno chiuso 4000 negozi.

I commercianti hanno chiesto una «moratoria» per tre anni nella concessione di nulla osta alla grande distribuzione. Poi semplificazione delle norme per la gestione aziendale e per il pagamento delle tasse; rinvio dei termini della legge sulla sicurezza sui posti di lavoro; veloce approvazione del regolamento di attuazione della legge sull'usura; rifinanziamento della 517 sul credito agevolato e riserva del 50% dei fondi per la piccola e media impresa; sostegno all'occupazione con totale defiscalizzazione degli oneri contributivi per la fascia di età 15-22 anni. Infine «Servono agevolazioni per rilanciare il mercato dell'auto. A Torino è un settore vitale: se la Fiat va male, diminuisce la ricchezza di tutta la città. E quindi crollano i consumi».

Le risposte. Benvenuto ha detto che oggi alla commissione Finanze chiederà che sia specificato che la tassa sull'Europa è «una tantum». Inoltre ritiene che l'Irep (la tassa regionale) debba tener conto delle realtà produttive piccole. Ha anche detto di essere contrario alla tassa sulla casa, soprattutto perché non sono stati riordinati i catasti.

I deputati (sia del Polo sia dell'Ulivo) hanno assicurato che sosterranno la proposta di moratoria per la grande distribuzione e che sono d'accordo per la ripartizione del 50% dei fondi per il credito.

Ultimo incontro, quello trimestrale tra parlamentari e industriali della Federpiemonte. Il presidente Bruno Rambaudi ha detto che il quadro emerso dall'indagine congiunturale sull'industria piemontese per il quarto trimestre indica che siamo di fronte a un marcato deterioramento della situazione con un peggioramento di tutti gli indicatori che coincide con il varo della legge finanziaria».

L'incontro era stato organizzato sul tema delle infrastrutture. Gli imprenditori hanno elencato le priorità per rilanciare il Piemonte e garantire occupazione: raddoppio Torino-Savona; autostrada Asti-Marene-Cuneo; direttrice internazionale Cuneo-Nizza; tangenziali di alcuni capoluoghi; la Orbassano-Pinerolo. Inoltre l'alta velocità Torino-Lione o Torino-Milano e l'apertura del primo lotto della metropolitana a Torino. La Federpiemonte ha pure ricordato la necessità che Caselle rimanga scalo merci.

Marina Cassi

Il presidente dell'Ascom **Giuseppe De Maria**. Secondo l'indagine tra i consumatori, il 90 per cento avrebbe deciso di non acquistare alcun bene durevole nei prossimi tre mesi

LETTERA

«CHIEDIAMO L'AUTHORITY DELL'ENERGIA»

Caro Presidente Ghigo, caro Sindaco Castellani,

voi avete entrambi richiesto un impegno di tutti i parlamentari torinesi e piemontesi per portare a Torino la sede della costituenda Autorità indipendente per le comunicazioni.

Non c'è dubbio che sia doveroso da parte del Governo fare qualcosa di concreto per Torino, non in termini assistenziali, ma di stimoli alla diversificazione dei nostri interessi, di apertura di altri orizzonti. Non c'è dubbio che per avanzare questa richiesta Torino ha i titoli: di natura storica, culturale, accademica, industriale. Però...

Però l'Autorità per le comunicazioni non c'è, e non c'è neppure la legge istitutiva; se l'Autorità sarà composta, come si propone, da 8 membri di nomina parlamentare, potrebbe finire lottizzata. Dotata com'è di grandi poteri di concessione, i timori di incappare in, diciamo così, incidenti appaiono non ingiustificati.

Anche tenendo conto di questi problemi, avrei una proposta: perché non ci mobilitiamo invece per attirare a Torino l'altra Autorità, quella per l'energia elettrica e il gas, che è già costituita? Quanto a titoli, ne abbiamo da vendere. La Sip era di Torino, così è l'Italgas; l'Istituto Elettrotecnico Nazionale è intitolato a Galileo Ferraris. Sappiamo di turbine e di impianti di cogenerazione. Abbiamo centri di calcolo dotati di supercomputer e gente che sa farli funzionare.

Per una volta, avere così scadenti trasporti con Roma potrebbe risultare utile, se non a noi, al Paese: sarebbe più difficile che l'Autorità venga riempita da personale ministeriale. La loro professionalità non è in discussione, ma se l'Autorità ha da essere indipendente e nasce proprio per sostituirsi al ministero, più è fatta di gente nuova e meglio si dà un taglio al passato. E sacche di gente nuova e ottima ne abbiamo per dieci autorità.

Lo so, comunicazioni evoca il futuro, la multimedialità, il cyberspazio; è vero, un po' di fantasia non ci farebbe male. Ma restiamo con i piedi per terra, da gente seria, solida quale noi siamo: volere mettere queste diavolerie di Internet con una bella diga o una non-più-fumante centrale? E poi telefono, televisione e computer, per funzionare, sempre di elettricità han bisogno. Lasciamo che altri litighino per le comunicazioni che verranno, noi incominciamo a farci dare l'elettricità che c'è. E credo di non sbagliarmi se penso che gli interessati ci diranno anche grazie: a Torino, staranno bene.

Franco Debenedetti

Le indagini su una sfruttatrice (arrestata) dimostrano che la centrale del racket è a Roma

«Schiava per 50 milioni»

Ma la nigeriana si ribella alla «maman»

Comfort Udoh Udoh, anni, è stata arrestata per lo sfruttamento della sua giovane connazionale

E' a Roma la centrale del racket della prostituzione nigeriana. C'è una drammatica testimonianza. Il racconto di Sarah, una ragazza di Lagos: «Sono stata venduta per 50 milioni ad una donna, madame Comfort». E un'altra prova viene dalle indagini della polizia: «Abbiamo scoperto alcuni appartamenti dove vengono alloggiate le ragazze prima di essere inviate nelle varie città». Una persona è stata arrestata. E' la «madame» che ha comperato la ragazza di Lagos: Comfort Udoh Udoh, 38 anni, abita in corso Vercelli 368.

La storia di Sarah, 22 anni, è nelle pagine del rapporto inviato alla magistratura dal dottor Paolo Piccioli, dirigente il commissariato Dora Vanchiglia. «Sono arrivata in Italia lo scorso anno. Era ottobre. A Roma ho ottenuto il permesso di soggiorno, per lavoro. Vivevo con un connazionale. A dicembre mi ha venduta, sì venduta per 50 milioni, a madame Comfort. E con lei sono venuta a Torino. Nell'alloggio di corso Vercelli. C'erano altre due ragazze, lavoravano alla Pellerina. Mi hanno detto che dovevo prostituirmi. Mi sono rifiutata».

Le minacce, le percosse: «Primo calci e pugni. Poi mi hanno immobilizzata. Mi hanno tagliato le unghie, alcuni capelli, i peli del pube. Ero loro prigioniera. Con la magia nera potevano farmi impazzire. E così ho cominciato a lavorare per Madame Comfort». La ragazza ha raccontato che doveva consegnare alla donna 2 milioni ogni dieci giorni: «Per rimborsare i 50 milioni che lei ha sborsato per comperarmi». Poi un milione ogni mese: «Per il posto di marciapiede alla Pellerina».

Altri soldi per l'affitto: «Centomila lire al mese». E il vitto: «Centomila».

Così fino a due mesi fa. Erano gli ultimi giorni di luglio. Sarah si è nuovamente ribellata: «Voglio smettere questa vita, ho il permesso di soggiorno, voglio lavorare onestamente». Madame Comfort: «Tu mi devi ancora una ventina di milioni». Sarah: «Lavorerò, vi darò i soldi, ma voglio essere libera».

Ancora botte. La ragazza: «Mi ha colpita con una cinghia». Una brutta ferita all'occhio destro. Sarah è stata ricoverata all'ospedale Oftalmico, 60 giorni di prognosi. E' uscita pochi giorni fa. E' andata al commissariato Dora Vanchiglia. Ha denunciato Madame Comfort. La donna è stata fermata dagli agenti.

Ora le parole di Sarah trovano conferma in recenti indagini del vicequestore Filippo Dispenza. Indagini legate allo scandalo dei falsi visti presso l'ambasciata italiana a Lagos. Sviluppando quell'inchiesta sono stati scoperti a Roma alcuni appartamenti, nei quali verrebbero alloggiate le ragazze giunte dalla Nigeria. Per alcune settimane.

In quei pochi giorni i capi del racket decidono il loro futuro. E vendono le ragazze a tante «madame» che operano in questa o quella città. Poi il viaggio a Nord: Torino, Milano, Venezia, Firenze. Per finire su marciapiedi di periferia o lungo sperduti sentieri di campagna.

Ezio Mascarino

Riconquistare la libertà le veniva a costare 200 mila lire il giorno

Il numero di prostitute nigeriane nell'area della Pellerina è diminuito grazie alla nuova legge sui permessi di soggiorno. Ma il «posto» sul marciapiede costa ancora un milione il mese

BOLLETTINO METEO

Martedì 15 Ottobre

PREVISIONI

Su Piemonte e Valle d'Aosta cielo molto nuvoloso con precipitazioni estese. Temperatura in diminuzione. Venti moderati settentrionali. Visibilità ridotta per foschie dense.

TORINO E PROVINCIA

MASSIMA	13,2
MINIMA	12,2
UMIDITA' (ore 14)	69%

PRECIPITAZIONI

FINO ALLE ORE 19	13,2 mm
TOTALE DI QUESTO MESE	61,1 mm
MEDIA (1913-1994)	54,2

Osservatorio Meteo Piazza d'Armi

AEROPORTO DI CASELLE

TEMPERATURE

MASSIMA	13,4	MINIMA	12
PRESSIONE (ore 20)			1017 hPa

del mese ultimi 50 anni

MASSIMA	27,4	4 ottobre 1949	
MINIMA	-0,5	28 ottobre 1973	

PA

MASSIMA	23,2	MINIMA	10,2

OGGI

IL SOLE sorge alle ore 7 e 45 minuti, tramonta alle ore 18 e 44 minuti

LA LUNA si leva alle ore 10 e 35 minuti, cala alle ore 20 e 43 minuti

- Ultimo quarto 4 ottobre ore 14
- Luna nuova 12 ottobre ore 16
- Primo quarto 19 ottobre ore 20
- Luna piena 26 ottobre ore 16

MERCURIO: si trova nella parte centrale della costellazione della Vergine

VENERE: è in fase di allontanamento dalla Terra, dalla quale dista 167 milioni di chilometri

MARTE: è visibile come una stella debolissima nel cielo meno intensamente di una di 1ª grandezza

GIOVE: la sua visibilità serale ormai volge al termine

SATURNO: attualmente è il pianeta meglio visibile a Sud in piena notte

IL FENOMENO: questa mattina, alle ore 4, la cometa Machholz si passata nel punto della sua orbita più vicino al Sole, a 18 milioni di km

Specchio dei tempi

«Spesso, per colpa dello Stato, non si può evitare il lavoro in nero» «Inps, al punto utenti code variabili» - «Marciapiede inagibile a causa delle erbacce» - «Viale Thovez ancora nel ciclone» - «Secessione?»

Un lettore ci scrive:

«In veste di artigiano che ha sempre dato allo Stato quanto richiesto, vorrei far sapere al lettore Riccala che concordo pienamente con lui su quanto scritto riguardo la ricevuta fiscale, ma non sul resto delle sue considerazioni. Stimo le persone che per necessità ed avendone voglia, riescono a procurarsi e a mantenere un secondo lavoro. Ci sono casi, come il mio, in cui i nostri governanti obbligano i cittadini al lavoro in nero.

«Dal 1° gennaio '97 avrei potuto percepire una modesta pensione e continuare a lavorare restituendo allo Stato quanto mi deve, sotto forma di svariate imposte, mentre a causa delle nuove disposizioni in materia non potendo più fare entrambe le cose, forse sarò costretto a lavorare in nero non pagando più imposte per la mia attività e percependo una modesta pensione. Considerazioni? Se la prenda con i nostri amministratori che non sanno far bene i conti pur avendo necessità di risanare le casse dello Stato».

Segue la firma

Il direttore della sede Inps di Collegno ci scrive:

«Rispondo al lettore Franco Garavoglia, che lamenta una certa disfunzione dei servizi aperti al pubblico, avendo dovuto attendere fino alle 8,55 l'apertura della reception deputata al rilascio della modulistica ed al ritiro delle domande di prestazione. Sono spiacente dell'accaduto, connesso all'assenza per malattia di titolare del suddetto Punto cliente. La Sede di Collegno riceve mensilmente in media 8250 cittadini utenti, ai quali fornisce 14.600 informazioni.

«Essendo stati indirizzati ai titolari di pensione oltre 20.000 modelli reddituali, non può costituire oggetto di meraviglia o di allarme il fatto che si siano potuti determinare flussi abnormi di utenti».

Giovanni Parlagreco

Un gruppo di lettori ci scrive:

«Siamo i dipendenti di una ditta che si trova proprio nei pressi della "famosa" Capamianto. Al rientro dalle ferie, abbiamo trovato che il marciapiede che fiancheggia la Capamianto è stato invaso dalle erbacce, tanto che è impossibile camminarvi e bisogna per forza spostarsi sulla carreggiata. Abbiamo invano che il Comune provvedesse a farle tagliare, ma fino ad ora non è successo nulla; anzi, la vegetazione continua a crescere, nascondendo (e non si sa se questo sia un bene o un male...) escrementi di cani, cartacce e spesso siringhe. Forse per eliminare l'amianto la nostra amministrazione ha potuto fare nulla, ma crediamo che almeno la pulizia delle strade non sia un lavoro troppo costoso».

Seguono le firme

Un lettore ci scrive:

«Mi sarebbe cosa veramente gradita ricevere sollecita risposta dall'assessore Corsico al mio quesito riguardante lo spartitraffico di viale Thovez, che tante polemiche ha già suscitato agli abitanti della zona, senza che nessuno si sia minimamente preoccupato di tranquillizzarli.

«Vorrei, in effetti, che l'assessore Corsico verificasse di persona il grande degrado provocato dalle lunghe code di macchine in fila indiana tra le 8 e le 9 del mattino e le 12,30-13, che mettono a dura prova la pazienza soprattutto dei residenti esasperati dal rumore e dall'inquinamento.

«Mi sfugge l'utilità del provvedimento, né riconosco alcun arricchimento paesaggistico, visto lo stato di abbandono in cui questi spartitraffico sono tenuti.

«Lo scorrimento del traffico del vecchio viale era soddisfacente, nonostante qualche punta di congestione all'uscita delle scuole (Istituto Salesiano Valsalice e Lycée Français).

«Oggi, al contrario, la situazione è veramente insostenibile, per cui invito caldamente l'assessore Corsico a spiegarmene le motivazioni, affinché si possa trovare una sollecita soluzione ragionata e pratica a tanto disagio».

Segue la firma

Un lettore ci scrive:

«Si parla con insistenza di secessione. Una minore, ma molto silenziosa, ingrata e impopolare divisione è già stata, di fatto, compiuta in Italia. Dove? A Pallanza.

«Una parte degli stupendi giardini di Villa Taranto è stata separata dal resto per ospitare gli uffici della nuova prefettura. Lo scorporo riguarda proprio la villa già occupata dal donatore e le sue adiacenze. Questa separazione non ha forse violato la volontà del defunto capitano Neil MacEacharn che dedicò la propria vita alla creazione di questo gioiello, donandolo infine allo Stato italiano, dopo aver eletto l'Italia sua seconda patria?».

Segue la firma

Progetto pilota dell'istituto Sanpaolo per chi non ha più risparmi né garanzie

«Credito solidale» contro l'usura

Aiuto concreto a famiglie e aziende

Allarme usura: l'Istituto bancario Sanpaolo punta alla prevenzione e inventa il «credito solidale», un salvagente per chi rischia di finire nel cappio dei prestasoldi. «Dal 4 novembre - ha annunciato ieri il presidente Gianni Zandano - famiglie e aziende torinesi in crisi potranno ottenere da un aiuto concreto». Un progetto pilota in Italia, che decolla da Torino: «Offriamo un prestito di massimo 30 milioni (50 per le aziende) a interessi inferiori di un punto rispetto alle normali prime rata, senza vincoli di conti correnti preesistenti a buste paga a garanzia del credito. La procedura è semplice: basta essere davvero nei guai a comporre un numero telefono, il 56.131.49 a il 56.131.52; risponde l'associazione incaricata di esaminare le richieste e di erogare il finanziamento. Il plafon del «credito solidale» Sanpaolo ammonta per a miliardo, ma se l'esperimento funzionerà sarà decuplicato a cinque.

Pronto intervento anti-usura. Per il mondo bancario in generale è un'innovazione assoluta, pensando agli istituti di credito accusati spesso di applicare sui prestiti tassi da legalizzata. Per la società di Zandano è più un ritorno alle origini: «Il Sanpaolo fu infatti costituito come Confraternita benefica - ricorda il presidente -, pochi anni dopo diede vita al Monte di pietà, e oggi fonda il "credito solidale" che offre tre servizi in uno: un aiuto a chi è in difficoltà, strumento efficace per prevenire il ricorso ai prestasoldi, e sostegno assistenziale ma responsabilizzante». Perché il prestito dura al massimo cinque anni, poi s'interrompe.

«La diversità prestiti ordinari è il tasso agevolato e il fatto che ci rivolge a chi non ha risparmi, né offre garanzie».

La procedura del «credito solidale» è celere, anche se non immediata. «Ricevuta la richiesta di aiuto - è l'iter - occorre il tempo per verificare i requisiti e trasmettere in banca il tipo di finanziamento». Riservatezza totale.

Per il Sanpaolo, due garanzie: «Oltre alle situazioni di usura in corso che accedono già fondo di sostegno pubblico, escluderemo dal prestito ditte e aziende vittime di dissesti strutturali, o le famiglie che prima di chiedere il nostro aiuto abbiano compiuto spese sproporzionate ai redditi».

Marco Accossato

sequestrati durante operazione anti-usura Qui sotto Alessandro Felloni

Nella tagliola dei protesti

Sono 900 mila le vittime in Piemonte Ma c'è un'associazione in loro difesa

Vera malora finire nel bollettino dei protesti. Il danno irreversibile: psicologico perché nella maggioranza dei casi chi incappa nell'incidente della cambiale protestata è persona per bene; economico perché il malcapitato trova bloccato qualsiasi al credito: preda destinata al mercato dello strozzinaggio.

Il fenomeno tocca migliaia di persone: piccoli imprenditori, artigiani, commercianti, capifamiglia che hanno «rateizzato» le spese di arredo della casa e che difficoltà improvvise hanno impedito di rispettare le scadenze canoniche dei pagamenti.

Il numero dei protesti è presto riassumibile: 280 mila nel territorio di Torino e Provincia, mila in Piemonte. Uno sguardo anche rapido ai lunghissimi elenchi del «bollettino» mette in evidenza un dato: le somme al di sotto dei due milioni sono prevalenti, un di nomi con accanto cifre che oscillano tra le duecento mila lire e il milione. Perché finiscono in quelle colonne infamanti? Gli esperti asseriscono che i recidivi, quelli che della cambiale protestata fanno un mestiere, sono una percentuale parecchio contenuta. Gli altri, o stretti da necessità e da imprevisti che si tramutano in tagliola, oppure cadono in una distrazione magari banale (dimenticanza, malattia, ferie, sbaglio d'indirizzo).

Non stupisce che poco operi un'associazione che tende proporre opportuni accorgimenti e strumenti per restituire onore e fiducia a chi li ha perduti. Strumenti idonei a riaprire un dialogo con le strutture creditizie e di conseguenza bloccare l'approccio dello strozzino. Che sia possibile chiamare in causa anche i politici quindi attivare meccanismi legislativi diversi dagli attuali lo esclude Alessandro Felloni, sociologo, rappresentante della Anacodic (Associazione nazionale contro disagio commerciale, sede in corso Francia, 83; telefono, 011/433.53.21). Dice: «Ho interpellato alcuni parlamentari li ho trovati sensibili. Il fenomeno è così v che in molti hanno già aderito all'associazione: gente a cui nessuno offre una mano; c'è un gran vuoto che occorre riempire una solidarietà autentica, soprattutto efficace».

Pier Paolo Benedetto

GIALLO

QUEL CADAVERE IN MARE

Omicidio premeditato: è il risultato dell'autopsia sull'artigiano trovato ucciso a Ventimiglia

Stordito con un sonnifero, poi soffocato

E' la prova che l'uomo conosceva il suo assassino
Interrogati i 4 fratelli, le cognate e altri parenti

PRIMA un sonnifero, Roipnol diluito in una bevanda. Poi un sacchetto in testa. Soffocato. Così è morto Luigi Pilato, 47 anni, l'artigiano torinese trovato morto, la scorsettimana, nel mare, davanti a Ventimiglia. Il perito ha scoperto lesioni sul capo, sul cor: causate dagli urti contro la scogliera?

Un delitto premeditato. E' il risultato dell'esame pico, eseguito ieri pomeriggio, all'obitorio di Sanremo. Elementi importanti per le indagini. Provano che Pilato conosceva bene il suo assassino. Chi è? Un parente, una persona a lui vicina? E' l'ipotesi avanzata dagli inquirenti.

E per dare una risposta a tante domande ieri gli agenti della mobile Sanremo, Imperia e Torino hanno interrogato decina persone. I quattro fratelli di Luigi Pilato. Anche quello che vive in Inghilterra fatto arrivare dalla polizia. Le cognate. E altri parenti. Molti abitano in Liguria. A Vallecrosia, a Mortola.

Dai loro interrogatori stanno affiorando, si mormora in questura, «elementi importanti al fine delle indagini». Nel corso di una perquisizione gli uomini della mobile di Imperia hanno anche trovato alcuni sacchetti della spazzatura, neri, «simili» a quelli dove era stato posto il corpo di Luigi Pilato.

Frammenti una indagine che deve chiarire molti punti. Ad esempio: il delitto è avvenuto a Torino? Luigi Pilato è scomparso la sera venerdì 27 settembre. Abitava in via Ci 30. E' uscito di casa frettolosamente. Si è tirato dietro la porta, lasciando le chiavi nella serratura di sicurezza, infilate dall'interno. La luce accesa. Senza prendere il portafogli. Con lui c'era qualcuno: la sua auto, una Panda bianca, è rimasta posteggiata sotto casa.

Di certo lui, dicono gli inquirenti, non si allontanato volontariamente da Torino. Perché la sera dopo, sabato, doveva in un ristorante della cintura. Un matrimonio. E Pilato, assieme ad un amico, doveva intrattenere i commensali. Musiche melodiche. E canzoni: Battisti, Baglioni. Gli amici dicono: «Amava la musica, sognava di andare a Sanremo».

Soffocato con sacchetto di plastica. Ma prima stordito con un sonnifero. **(da. b.)**

Luigi Pilato aveva l'hobby del canto Di certo non si è allontanato sua volontà perché la sera successiva avrebbe dovuto suonare in un ristorante della cintura a una festa di nozze

AL MERCATO

Sfregiata dai rapinatori

Stava tornando dal mercato, quando due extracomunitari l'hanno avvicinata, rapinata ferita al volto coltellata. Per strapparle appena 75 mila lire. La brutta avventura è accaduta, poco dopo le 12,40, a Luciana Nivello, 74 anni, via Tripoli 28/8, quando ormai vicina «Due giovani alti, più di un metro e ottanta, con il volto ovale ed olivastro, penso marocchini - ha raccontato -, mi venuti incontro. Non ci ho fatto caso, sino a quando mi hanno afferrato decisione la borsa, cercando strapparmela. Ho reagito, ma è stato inutile». La coraggiosa reazione della donna ha provocato l'immediata ritorsione dei due rapinatori che, prima di fuggire a piedi con il bottino, l'hanno sfregiata: un lungo taglio sulla guancia che i medici del pronto soccorso del Maurizianо hanno comunque giudicato guaribile in pochi giorni.

Polemiche in Sala Rossa sull'operazione «porta a porta» della cooperativa Arcobaleno: costo 10 miliardi

Raccolta della carta, «iniziativa spendacciona»

L'accusa lanciata da An. Vernetti: «Non ci sono problemi, si continua»

Un'interrogazione di Alleanza nazionale sul progetto Cartesio, ovvero sulla raccolta differenziata della carta, promossa Comune Amiat e affidata all'«Arcobaleno», una cooperativa per il recupero di tossicodipendenti collegata Gruppo Abele, che vi ha impiegato 53 giovani; accuse contro «un'iniziativa spendacciona, che assorbirà mesi 10 miliardi dalle casse municipali», e in Sala Rossa è tornata la di esposto alla procura Repubblica.

«Ne abbiamo già presentato uno - dice il capogruppo di An, Agostino Ghiglia - che ora arricchiremo con nuovi dati». «Non ci sono problemi - ribatte l'assessore all'Ambiente, Gianni Vernetti - l'iniziativa funziona e continuerà». Ma che cosa è accaduto? Ecco i fatti.

Il 12 maggio del 1995, la direzione dell'Amiat decise affidare la raccolta differenziata della carta «porta a porta» alla cooperativa «Arcobaleno», ziando 9 miliardi 810 milioni per tre anni. L'operazione s'iniziò il primo luglio e ai addetti assegnati a questo «servizio» fu posto l'obiettivo di raccogliere mila tonnellate per il primo anno, 15 mila per condo e 20 mila per il terzo. Trascorsi 12 mesi, nello scorso luglio, ci si rese conto che le tonnellate raccolte erano all'incirca 8 mila: il per in secondo l'assessore, il 25 a giudizio Ghiglia. Di qui le querelle.

Ieri l'interrogazione in Sala Rossa. E a Vernetti che risponde: «Procede tutto secondo programma», Ghiglia obietta: «E allora perché l'Amiat ha chiesto un arbitrato per decidere se il lavoro svolto dalla cooperativa è sufficiente a consentirne il proseguimento?». Tanto più, osserva Ghiglia, che «questi arbitri sono già costati 73 milioni concludere nulla».

Interrogativi e constatazioni imbarazzanti? «Niente affatto - ribatte l'assessore - perché dopo il necessario rodaggio, ora i ragazzi dell'Arcobaleno producendo bene. E al termine del secondo anno (nel luglio '97) avranno sicuramente superato le 25 mila tonnellate, l'obiettivo posto per il biennio».

Ghiglia non molla: «Stiamo fatti, quella cooperativa ha raccolto il 25 per cento in meno del dovuto. allora il Comune deve revocare il contratto e farsi restituire almeno 500 milioni, ossia il costo del lavoro che non svolto». Vernetti insiste: «Con "Arcobaleno" la raccolta differenziata fatto un balzo avanti di 8 punti, dal 2,5 per cento della raccolta globale al 7,5 per . In secondo luogo ha un valore sociale poco. Un valore riconosciuto anche dal ministro Treu, che recentemente ha detto voler prendere esempio dal nostro esperimento per creare, nel settore raccolta differenziata, almeno tremila posti in tutta Italia».

Giuseppe Sangiorgio

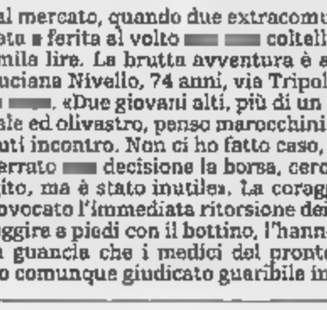

Agostino Ghiglia (a sinistra) e Gianni Vernetti

Oggi i funerali

Cavallo presidente onorario della Microtecnica

Si svolgono alle 9,30, con partenza dallo stabilimento via Ormea, i funerali Dino Cavallo, presidente onorario della Microtecnica, scomparso improvvisamente sabato. Cavallo - anni, di cui 50 alla Microtecnica - era entrato nell'azienda da semplice impiegato nel '42, scoperto dal fondatore Derossi. Dopo guerra, stato in gran parte merito suo il rilancio economico. Negli Anni 80, sotto la sua presidenza, l'azienda diventò partner ambito delle industrie spaziali di tutto mondo. Cavallo verrà tumulato a Castel Don Bosco, il paese natale.

Dino Cavallo

RESIDENZA PESCHIERA
APPARTAMENTI IN PRONTA CONSEGNA
NUOVA COSTRUZIONE
In zona signorile
Via Borgone / C.so Peschiera
la CEVAL TORINO s.r.l.
vende direttamente
Prezzi a partire da
£. 2.850.000 al mq.
Soggiorno, 1-2 camere, cucina, servizi
e possibilità di abbinamenti
Ampia area verde - Box auto
Possibilità di mutuo bancario
Agevolazioni di pagamento
Polizza garanzia decennale
Iva 4% prima casa
Realizzazione: BORINI COSTRUZIONI S.p.A.
Ufficio Vendite in cantiere Tel. 011/375436

LOCALE 2500-3000 mq
Zona C.so Francia Torino o Collegno
Ingresso carraio piano terreno
CERCASI IN AFFITTO
per sede assistenziale e ricambi.
Concessionaria Fiat.
Telefonare 4030361

PROVA D'ATTORE
Concorso riservato ad attori ed attrici di prosa
TANGRAM TEATRO - Concorso "Prova d'attore"
C.so Mediterraneo 92/B - 10129 Torino
Tel. 011 - 58.191.57 - Fax 011 - 32.16.34

KOALA ELETTRO RADIATORI SVEDESI
provera & C. S.p.A.
TORINO - Lungo Dora Napoli, 32
Tel. 011/859.393

SABET
TAPPETI PERSIANI
P. Madonna Annunziata 2
Tel. 561.70.37

LUNEDÌ tuttosoldi
MERCOLEDÌ tuttoscienze
GIOVEDÌ tuttolibri
I supplementi de LA STAMPA
Una settimana ricca di tutto

per "La Gioconda" gli occhiali più leggeri del mondo
2,8 GRAMMI
montanaro
V. CIBRARIO 36 - TORINO - TEL. (011) 46.42.50

E i parlamentari chiederanno 40 miliardi ■ Roma dalla Finanziaria

La Regione anticipa i danni

In Sala Rossa lo schianto di Caselle

I danni ai privati causati dallo schianto del cargo russo ■ San Francesco al Campo saranno pagati dalla Regione Piemonte. La giunta regionale ha infatti deciso di presentare stamattina in Consiglio regionale un progetto di legge, accompagnato da un ordine del giorno, in cui si impegna ad anticipare i 2 miliardi e mezzo necessari per la ricostruzione delle abitazioni e delle attività produttive. Un finanziamento senza interessi che la Regione conta di recuperare rivalendosi sulle assicurazioni.

La decisione è avvenuta dopo un incontro tra il presidente della Giunta, Enzo Ghigo, e il sindaco di San Francesco al Campo, Adriano Coriasso. Coriasso, insieme al sindaco di Caselle, Giovanni Rosito, ha partecipato anche ad un vertice con il primo cittadino di Torino, Castellani ■ ha poi riferito in Consiglio Comunale. I tre sindaci hanno deciso di chiedere ■ incontro urgente al ministro dei Trasporti. «Vogliamo - ha spiegato Castellani - l'applicazione del protocollo d'intesa siglato circa due anni fa. Un accordo che prevedeva interventi per la riduzione del rumore e di altri disagi. Peccato, però, che queste opere richiedessero il finanziamento del ministero dei Trasporti. Da Roma non sono arrivati fondi e dunque quel protocollo non ha avuto applicazione».

E la pressione su Roma arriva anche da tre parlamentari dell'Ulivo, Gianfranco Morgando, Renato Cambursano e Piero Fassino, infatti, hanno proposto un emendamento alla Finanziaria 1997 per dirottare circa 40 miliardi a favore dei Comuni di Caselle, San Maurizio e San Francesco al Campo e dell'aeroporto. Nel primo caso i fondi dovrebbero ■ impiegati per interventi nel campo della sicurezza, della ricollocazione dei fabbricati e delle attività produttive presenti nel «cono di rischio» e del risarcimento dei danni subiti dai privati. Nel secondo caso per opere antirumore e sicurezza. Un importo di 1-2 miliardi dovrebbe ■ finalizzato allo studio delle possibili soluzioni tecniche in merito all'allungamento ■ spostamento della pista e alle misure ■ essarie per migliorare la sicurezza dei nuclei abitati dei Comuni aeroportuali. [m. tr.]

TAXISTI

«Valido» il regolamento

Delusione e amarezza. Sono questi i sentimenti che manifestano gli autisti del Consorzio Taxi Caselle, San Francesco e San Maurizio i quali si sono visti respingere la richiesta di sospensiva del regolamento taxi anche dal Consiglio di Stato. Motivo: «L'insussistenza dei danni gravi e irreparabili causati dal provvedimento». «Ora non ci resta che sperare nell'esame del merito della questione - afferma Ivan Gallino, presidente del Consorzio -. Non abbiamo comunque più fiducia nella giustizia. Il regolamento approvato dalla Provincia è senza ombra ■ dubbio penalizzante, pensavamo che almeno questo venisse riconosciuto».

«Invece - prosegue ■ presidente Gallino - il fatto che ci venga concessa la facoltà di caricare i clienti anche a Torino evidentemente ha convinto il giudice che ■ esistono i presupposti per la sospensione».

Una ricerca

Volontari I gruppi sono 224

A Torino, i gruppi di volontariato ■o cresciuti negli ultimi 5 ■ni ■ 197 a 224. Di questi, 70 contano tra gli 11 e i 30 volontari, 35 ne hanno tra ■ e 60 e ben 18 hanno oltre 60 aderenti. Le professioni prevalenti: impiegati e insegnanti (29 %), casalinghe (30), pensionati (19,4). L'entità dell'impegno: prevale una disponibilità di 5-10 ore nei gruppi piccoli. Con il crescere della dimensione del gruppo, diminuiscono le ore prestate dai singoli. Le ultime tendenze della solidarietà ■ state analizzate nel volume «Solidarietà e Welfare State. Un'indagine ■l volontariato socio-assistenziale a Torino» a cura di Guido Lazzarini e Maria Grazia Morchio, pubblicata dalla Città di Torino (Ufficio Statistica e Osservatorio socio-economico torinese). Il lavoro - che ha considerato i 224 gruppi esistenti - è stato presentato ieri nell'aula magna della facoltà di Economia durante il seminario «La città e le sfide della solidarietà», presenti tra gli altri il vicesindaco Brosio, il preside Ciravegna, l'assessore ai Servizi ■ciali Migliasso.

«Il volontariato torinese sta superando ■ ruolo tipicamente ■ sistenziale attraverso iniziative di promozione, educazione, inserimento» ha spiegato il prof. Lazzarini. «E' una realtà in grado di contrastare i processi distruttivi presenti nella società con un ruolo attivo, capace di introdurre un'etica sociale di equità e solidarietà».

■ per don Luigi Ciotti del Gruppo Abele, ■ vari e contrastanti gli atteggiamenti nei confronti del volontariato: «Lo spazio per la solidarietà e il volontariato oggi è compresso, osteggiato, conteso. Compresso da scelte politiche che secondo alcuni rallentano il passo dell'economia; osteggiato perché accusato di dilatare ■ spesa sociale da chi non assegna valore intrinseco all'uomo, pesato solo in base alla sua capacità di acquisto; conteso perché la solidarietà può anche diventare un affare. Di qui gli scandali, i pirati che usano per i loro fini le storie delle perso- ■ ■ Ciotti ha poi parlato dei limiti dell'informazione: «Purtroppo spesso i media ■ paure ingiustificate nella gente, anziché orientarla permettendole di capire i problemi». [m. t. m.]

Alla Cavallerizza

Biennale dei giovani artisti

Ugo Perone

L'assessore alla Cultura Ugo Perone e il prefetto Vittorio Stelo s'incontreranno, oggi pomeriggio, per sottoscri- ■ una convenzione fra Stato ■ Comune. L'atto offrirà al Municipio l'uso del piano terra dei fabbricati che compongono il complesso della Cavallerizza, in via Verdi. Il Comune vuole occuparli quanto prima per ■viare le opere che consentiranno d'ospitare nelle ali dell'ex maneggio sabaudo la «Biennale dei Giovani Artisti», prevista per l'aprile prossimo. Due maniche dell'antica Cavallerizza saranno ristrutturate come spazio espositivo, secondo un progetto curato dall'architetto Carlo Viano.

«La Biennale sarà la prima manifestazione che ospiteremo alla Cavallerizza - spiega Perone - ma vorremmo che prima ancora della sua inaugurazione venissero aperte alla pubblica frequentazione le vie interne di questo meraviglioso quartiere secentesco». Riunisce gli antichi isolati «Santa Lucia» e «San Gaudenzio», oggi compresi fra Teatro Regio, le vie Verdi e Rossini e i Giardini Reali. Un complesso architettonico progettato nel 1674 da Amedeo Castellamonte, a cui contribuirono in seguito Francesco Baroncelli, Filippo Juvarra e Benedetto Alfieri. L'area ospitava l'Accademia Militare, il maneggio dei Savoia, la Regia Zecca e le loro pertinenze. In tutto 12.416 metri quadri, ripartiti in 5017 metri quadri d'area pedonali e cortili e 7399 metri quadri coperti.

Intanto sono in corso i restauri condotti dalla Soprintendenza ai Beni Architettonici. I lavori, diretti dall'architetto Carla ■a Visconti, dispongono di 500 milioni spesi per rifare i tetti e infissi ed eventualmente anche parte della facciata. Le opere incominciate il 30 luglio scorso dovrebbero finire nei primi mesi dell'anno venturo. [m. lup.]

«Potate gli alberi in corso Novara»

Continuano a pieno ritmo le telefonate ■ centralini de «La mia città». In attesa di rispondere agli ultimi quesiti posti dai lettori, pubblichiamo oggi un'altra ■ ■ domanda. Ricordiamo inoltre che i tre numeri speciali ■ funzione ogni giorno dalle 10 alle 12 e dalle 18 alle 20 sono i seguenti: **6588-531, 6568-205, 6568-252.** Le segnalazioni su foglio - non più di 10 righe dattiloscritte - vanno indirizzate a «La Stampa - «La mia città» - via Ma- ■ 32, 10126 Torino». Per inviare un fax il numero è **655.306.**

MARTIRI Un lettore segnala: «Vorrei protestare per lo stato di abbandono del marciapiede che costeggia ■ villa di via Vespucci angolo via Lamarmora. Quando verranno a pulirlo?

■ Luigi Capriolo: «Pregherei i trasporti torinesi di sistemare la ■ preferenziale in corrispondenza di ■ Sabastopoli 306/310. Quando piove ■ completamente allagata. Impossibile per i pedoni camminare».

PIAZZA ■ Il testo della telefonata: «Gradiremmo la presenza di un vostro reporter per fotografare le condizioni della nostra piazza: con rifiuti di ogni genere e specie».

■ ■ Gli alberi di corso Novara tra il cimitero ■ piazza Crispi, da oltre tre anni non vengo■ potati. I rami raggiungono le finestre delle case adiacenti.

■ ■ In ■ Mediterraneo tra il 76 e il 74, sostano tutti i giorni e tutte le ore del giorno due carri attrezzi in doppia fila. Numerose telefonate ai vigili ■ sono servite a nulla.

SCUOLA COPPINO. La scuola Coppino ha le grondaie che perdono da più di un anno. Anche le paline per la pista ciclabile e del divieto di sosta sono a terra e non sono ■ rimesse a posto.

STRADA SETTIMO. Si lamenta un lettore: «Dall'inizio sino al ponte che raggiunge Lungo Stura Lazio, i marciapiedi sono inesistenti. E, perché allora ■ sistemare un semaforo per rallentare la velocità delle auto e permettere ai pedoni di attraversare?».

INTERVISTE

MODERNITA' E TRADIZIONE

Eletto con 90 preferenze (34 le bianche), succede a Marziano Guglielminetti

«Trasformerò la facoltà di Lettere»

Lo storico Nicola Tranfaglia è il nuovo preside

Il professor Nicola Tranfaglia, docente di Storia Contemporanea, 58 anni, è stato eletto ieri preside della facoltà di Lettere e Filosofia, succedendo al professor Marziano Guglielminetti. Il neopreside, che ha ottenuto 90 si ■ sono state le schede bianche e 7 i voti dispersi), si è presentato ai colleghi offrendo una politica di radicale cambiamento. «Altrimenti non ci sto», aveva premesso.

Professor Tranfaglia, qual è il problema da affrontare ■ maggiore urgenza?

«Come altre facoltà umanistiche, Lettere deve trasformarsi, ristrutturare i corsi ancora legati al passato, utilizzando al meglio le proprie tradizioni critiche. Occorre progettare una laurea umanistica generale, adeguata ai bisogni di chi dovrà poi specializzarsi per entrare nell'industria, nell'amministrazione pubblica».

Quali corsi sono ■ rivedere?

«I corsi di laurea in Storia e in Scienze della Comunicazione hanno tabelle nuove e quindi sono al passo con i tempi. ■ Lingue, Lettere e Filosofia le nuove tabelle esistono, ma non sono ancora state adottate. In particolare è su Lettere, il nostro corso più grande, che occorre lavorare per costruire una nuova laurea umanistica. Parallelamente, c'è la necessità di ampliare l'offerta formativa con i diplomi».

Gli studenti chiedono chia- ■ re ■ sul numero chiuso...

«Sono assolutamente contrario al numero chiuso. Penso invece che si debba mettere a punto un buon test orientativo attitudinale».

Nicola Tranfaglia 58 anni ■ preside di Lettere e Filosofia

Altri progetti?

«Bisogna abituare i ragazzi a scrivere durante tutta l'Università per non arrivare alla tesi nelle condizioni di oggi, ■ anni di non-scrittura alle spalle».

Che cosa si aspetta dai colleghi della sua facoltà?

«Che l'impegno per raggiungere gli obiettivi sia condiviso da tutti. Vorrei anche veder diminuire l'assenteismo, specie nelle riunioni: dovrebbero partecipare tutti, ordinari, associati, ricercatori».

E dal ■ rettore?

«Che faccia funzionare meglio gli uffici amministrativi e che si batta per recuperare spazi intorno a Palazzo Nuovo entro 1-2 anni. I ■ stri studenti hanno 20 centimetri di spazio a testa». [m. t. m.]

4.740.000 LIRE
AL MOMENTO DELL'ACQUISTO*,
11 QUOTE DA L. 345.000*,
ZERO INTERESSI,
E, DOPO UN ANNO, TANTE POSSIBILITA'.

ALFA ROMEO

ALFA 145 OGGI VI OFFRE UN'EMOZIONE IN PIU': UNA NUOVA FORMULA DI ACQUISTO.

Colpisce fra largo Mentana e via Asti: in città 20 casi al mese

«Fermate il killer dei gatti»

La denuncia sul tavolo del sindaco

C'è un killer di gatti randagi, a piedi della collina. Un serial-killer. In pochi giorni, fra largo Mentana e via Asti, è avvelenato quattro micini che sopravvivevano di beneficenza per strada. L'ultimo caso domenica: una tortura fallita per miracolo, grazie a un automobilista che s'è imbattuto nell'ennesima bestiola rantolante, l'ha caricata in auto e si è precipitato alla più vicina clinica veterinaria.

«È una scena pietosa - racconta Vittorio Gaetini -: ho visto quel gatto trascinarsi in mezzo alla strada e finirmi quasi sotto le ruote. Aveva le pupille dilatate, perdeva bava, la lingua penzolante, era in preda a convulsioni tremende». Un micino grigio di circa un anno, figlio di nessuno, che adesso lotta fra la vita e la morte: «Dovrebbe sopravvivere - dicono i veterinari che lo hanno in cura -. Ma potrebbe aver subito danni neurologici permanenti e non riprendersi più come prima». E così, poiché il salvatore è un consigliere della circoscrizione VIII, il «caso» del killer di randagi è finito sul tavolo del sindaco Castellani. «Considerata l'ennesima strage - Gaetini in un'interpellanza - si chiede quali provvedimenti intenda adottare la giunta per mettere fine a questa carneficina». Non solo: il consigliere propone al Comune di finanziare una pubblicità progresso destinata agli alunni delle scuole elementari e medie cittadine: «Tipo quella sull'adozione dei cani abbandonati. Perché chi ha il coraggio di uccidere un gattino è una bestia peggiore di chi lo abbandona».

Gaetini non s'illude: «Questa faccenda dei gatti preda di killer non è da sottovalutare, ma qualcuno ci riderà su e mi dirà che a Torino ci sono problemi peggiori. Io credo di dover dire di gatti uccisi ne sono sempre di più». Come conferma Liliana Canino, responsabile dell'Ufficio tutela animali del Comune (tel. 442.2274): «Ogni mese riceviamo una ventina di segnalazioni di animali in fin di vita per maltrattamenti. Anche cani. In genere avvelenati, ma pure bastonati». Vittime di brutalità impunite: «Il Comune deve intervenire - conclude Gaetini -. Bisogna metter fine a questa crudeltà». (m. acc.)

INCHIESTA

«Lampade radioattive»

Le reticelle usate in parecchi tipi di lampade da campeggio sono radioattive, e potrebbero nuocere alla salute. E' l'oggetto di una raffica di accertamenti avviati dalla Guardia di Finanza e dal procuratore aggiunto alla pretura Raffaele Guariniello: la presenza di radioattività superiore ai limiti di legge è stata accertata dal Centro rilevamento radioattività di Ivrea, secondo il quale le reticelle presentano una concentrazione di «torio 232» (e di isotopi derivati) che eccede di gran lunga il limite stabilito dal decreto legge 230 del '95. La procura ha interpellato l'Anpa (Agenzia nazionale per la protezione dell'ambiente) e il ministero della Sanità, per valutare il grado di rischio per chi usa queste lampade e per le aziende che producono le reticalle. In particolare, sono in corso controlli in una fabbrica che si trova in provincia, in cui vengono assemblate lampade a idrocarburi.

Aiuto primario accusato di truffa e falso

Aveva un doppio lavoro Dermatologo condannato

Bollava all'ospedale poi si recava nell'ambulatorio privato: quattro mesi

Ha patteggiato 4 mesi e risarcito 12 milioni di lire il dermatologo Vanni Castellani, accusato di truffa e falso: il giovedì pomeriggio bollava la cartolina in ospedale, al San Lazzaro, e poi andava a lavorare in un ambulatorio privato. La vicenda si è conclusa davanti al gip Elena Massucco. La storia del medico era venuta fuori a gennaio dopo un esposto anonimo alla direzione delle Molinette: «Ogni giovedì pomeriggio, l'aiuto primario sparisce dal reparto per alcune ore. Sulla cartolina, invece, risulta presente dalle 14 alle 19». La lettera era arrivata sul tavolo di Paolo Giunta, direttore amministrativo dell'ospedale. Erano stati disposti dei controlli e sentiti alcuni dipendenti del reparto di Dermatologia del professor Santino Mazzocchi. Che avrebbero confermato il contenuto dell'esposto anonimo. Alla fine Giunta trasmise gli atti alla Procura: «La legge ci impone l'obbligo di segnalare questi casi alla magistratura». L'inchiesta venne affidata al pm Vittorio Corsi che a marzo chiese il rinvio a giudizio del medico per truffa e falso. Dopo l'avvio dell'indagine, il 29 febbraio, il dermatologo chiese di essere collocato in pensione. «Mi spiegò allora il direttore amministrativo delle Molinette: «Per legge non possiamo accogliere le dimissioni di chi è sottoposto a procedimento disciplinare: dobbiamo attendere la conclusione della vicenda penale». Il dermatologo, difeso dall'avvocato Mitone, aveva respinto ogni accusa: «Qualche volta ho bollato la cartolina dimenticando di "sbollare" prima di uscire. Ma avevo accumulato un mucchio di lavoro in esubero. Sono rimasto vittima dell'invidia di qualche collega. Non è che andavo a lavorare nel mio studio privato». Ieri ha preferito patteggiare.

Il processo

Michelin Quei test illegali

E' ripreso ieri il processo ai tre dirigenti della Michelin accusati dal procuratore aggiunto alla pretura Raffaele Guariniello di aver segretamente sottoposto alcuni lavoratori, prima dell'assunzione, a una serie di esami del sangue (test di gravidanza e per accertarne la tossicodipendenza). Alla sbarra sono rimasti il presidente e amministratore delegato della Michelin Italia Emmanuel Daubrée, imputato anche in un altro processo in corso in pretura per la morte di una decina di dipendenti colpiti da tumori contratti in azienda; e poi il capo del personale Mario Ballario e il direttore dello stabilimento Cesare Mossetti.

Sono accusati, davanti al pretore Edoardo Denaro, di aver sottoposto ai test i lavoratori in modo sistematico, violando lo statuto dei lavoratori e la legge che colpisce le discriminazioni tra uomini e donne sul lavoro. La contestazione della procura nacque dalla scoperta che l'azienda (per gli stabilimenti di Dora e Stura) aveva acquistato dei kit per l'esecuzione di test di gravidanza e sulla tossicodipendenza. In fabbrica gli ispettori inviati dalla procura non trovarono tracce degli esiti degli esami, ma contestarono l'esecuzione dei test vietati per 19 aspiranti lavoratori a Dora e a Stura. Due degli imputati (il responsabile del laboratorio di analisi interno all'azienda e il responsabile dell'assistenza) hanno già patteggiato: i difensori dei tre manager rimasti in giudizio sostengono che solo i due che hanno patteggiato sapevano dei test, che avevano deciso di eseguire di loro iniziativa. Ieri in aula sono stati sentiti alcuni testimoni. Tra gli altri, Giulia Massari: «Dovevo essere assunta - ha detto la giovane. Avevo già superato tutti i colloqui. Inspiegabilmente, sono stata scartata dopo l'esecuzione dei controlli medici. Ci rimasi assai male: ormai, ero talmente certa che sono stata assunta che avevo scartato altre due offerte di lavoro che mi erano state formulate in quei giorni. E da allora sono rimasta disoccupata per due anni». Il processo riprende il 6 novembre.

Era convinto che fosse responsabile del tentativo di suicidio della fidanzata

Accoltellò il medico per vendetta

L'aggressione a Borgaro: 8 anni a un tossicomane

«Per colpa sua la mia fidanzata si è gettata dalla finestra. E io dovevo vendicarla». Così spiegò il suo folle gesto Giuseppe Tinelli, 31 anni, di Borgaro che la sera del 6 aprile scorso accoltellò il medico di base Barbara Mietto, 36 anni. Ieri il giovane è stato condannato a 8 anni di carcere dal gip Del Colle. Era accusato di tentato omicidio e rapina: il gip gli ha concesso le attenuanti generiche.

«Una storia di disperati» ha detto il difensore Salvo Lo Greco. Due giovani tossicodipendenti che si sostengono a vicenda, che hanno bisogno l'uno dell'altro per tirare avanti. Tutto crolla quando il medico (non la Mietto) dispone un trattamento sanitario obbligatorio per Katia Vernetti, la donna dell'imputato, che soffre di disturbi psichici. Ricoverata contro la sua volontà, senza più il suo uomo, la donna si buttò da una finestra del Cto. Si salvò per miracolo. Ma quel tragico volo ebbe l'effetto di una bomba nella fragile psiche dell'imputato. Solo, disperato, Giuseppe Tinelli incominciò a meditare la vendetta. Qualcuno gli disse che il ricovero coatto della fidanzata era stato ordinato dalla dottoressa Mietto. E la sera del 6 aprile Tinelli andò nel suo studio in via Italia 13, a Borgaro. E la colpì, con rabbia, con venti coltellate. «Sono fermato quando ho creduto che fosse morta» raccontò il giovane al pm Elena Daloiso. Barbara Mietto riuscì a chiamare aiuto e a salvarsi.

La dottoressa Barbara Mietto accoltellata nel suo studio di Borgaro

Praticava dall'agopuntura alla fitoterapia: chiuso il «Giardino della Salute»

Dottore in Cina, abusiva in Italia

I sigilli dei Nas a un centro di medicina orientale

Medico in Cina, abusiva in Italia. E' la storia di Qi Xiao Hui, 46 anni, una laurea in agopuntura all'università di Shanghai, denunciata dai carabinieri dei Nas per «esercizio abusivo della professione medica». Il Giardino della Salute, il suo studio in via Giulio 2, è stato sequestro.

Lì, sino alla settimana scorsa, c'era la coda: tanti italiani che, stufi delle consuete cure, si affidavano all'agopuntura, alla fitoterapia (la cura con le erbe), all'oligoterapia, all'aromaterapia o ad una varietà di massaggi, compresi quelli riflessogeni ai piedi (per stimolare le «linee» vitali che corrono lungo il corpo).

L'attività del centro fra il '93 ed il '96 si è svolta in via Galvani 9, ma da poche settimane era stata trasferita nella più centrale via Giulio. Dove hanno bussato i carabinieri del Nas.

La dottoressa Xiao Hui si difende con pacatezza: «Credo di essere a posto. Io ho cominciato a fare massaggi a 15 anni, poi mi sono dedicata all'agopuntura che può diventare efficace solo attraverso una lunghissima esperienza. Ho seguito un corso all'università di Shanghai e lì mi sono laureata in agopuntura. Poi ho lavorato per 15 anni in un ospedale pubblico. Perché nel mio paese l'agopuntura è alla base di qualsiasi cura».

Nel '90 Xiao Hui decide di venire in Italia: «Sapevo che qui sarebbe stato più difficile esercitare la mia professione. Così all'inizio ho cercato anche altri lavori, ma senza successo. Ho deciso di provare a svolgere il mio lavoro. Ho aperto un piccolo studio in via Galvani ma ho anche contemporaneamente avvertito il ministero della Sanità inviando gli estremi della mia laurea, e annunciando l'inizio della mia attività in Italia e gli ho anche chiesto di indicarmi la procedura per ottenere anche una laurea italiana. Mai avuto risposta».

La dottoressa Xiao Hui si è ritagliata il suo posto al sole: ha partecipato a convegni, tenuto corsi di perfezionamento per medici italiani, incontrato altri esperti di questa singolare branca della medicina. Fino all'altro giorno, quando sono arrivati i carabinieri. (a. con.)

Concessionari Alfa Romeo

• Solo il 20% del prezzo di listino chiavi in mano (A.P.I.E.T. esclusa) al momento dell'acquisto per guidare subito Alfa 145 • Il 16% in 11 quote mensili a interessi zero • Dopo 36 mesi hai la scelta fra tante possibilità: - saldare l'ultimo versamento, chiedendo, se desiderate, il rifinanziamento SAVA - passare a un nuovo Alfa Romeo utilizzando la differenza tra il valore minimo determinato all'atto dell'acquisto e l'ultimo versamento quale quota parte di nuovo anticipo - restituire l'auto a saldo dell'ultima quota"". Valutate l'esempio riportato in basso. L'offerta è valida fino al 31 ottobre su tutte le versioni di Alfa 145 e Alfa 146.

*ESEMPIO DI FORMULA DI ACQUISTO PER Alfa 145 1.3 IE: Prezzo di listino chiavi in mano (A.P.I.E.T. esclusa): L. 23.700.000 • Massimo sconto di apertura pratica • Primo versamento: L. (20%) • 11 quote mensili di L. 344.727 (interessi zero) • Ultimo versamento: L. 15.168.000 (64%) • T.A.N.: 0% • T.A.E.G.: 0% • Prezzo minimo di riacquisto in caso di passaggio a una nuova Alfa Romeo: L. 17.775.000 • Salvo approvazione SAVA. Per ulteriori informazioni sui tassi e sulle condizioni praticate da SAVA, consultare i fogli informativi pubblicati a termini di legge. L'offerta è valida fino al 31 ottobre 1996 **Vettura in normali condizioni d'uso e con non più di 30.000 km.

ARCAR
MONCALIERI (TO) - Via Martiri della Libertà, 9 - Tel. (011) 6407272
PINO TORINESE (TO) - Strada Chieri, 87 - Tel. (011) 8112044
BOZZALLA
S. SECONDO DI PINEROLO (TO) - Via [illegible], 16 - Tel. (0121) 500444
CAR S.A.M.
CHIVASSO (TO) - Stradale Torino, 151 - Tel. (011) 9172097
TORINESE (TO) - Via Torino, 87 - Tel. (011) 8984702
VENARIA (TO) - Via Druento, 92 - Tel. (011) 4550121
MI.TO.
TORINO - Corso Turati, 53 - Tel. (011) 3193993
S.E.A.
BUROLO D'IVREA (TO) - S.S. 228 per Viverone, 41 - Tel. (0125) [illegible]
RIVAROLO CANAVESE (TO) - Corso Re Arduino, 89 - Tel. (0124) 25603
TORINO - Corso Siracusa, 40 - Tel. (011) 3299333
TORINO - Corso Moncalieri, [illegible] - Tel. (011) 6604144
TORINO - Corso Turati, [illegible] - Tel. (011) 593880
CORLEGNO (TO) - Corso Francia, 332 - Tel. (011) 4055000

Domani giovedì strade chiuse e mezzi pubblici deviati per le classiche autunnali del ciclismo

Museeuw a Torino

Due traguardi al Valentino

Non si sono ancora spente le polemiche per la tattica suicida adottata domenica scorsa dagli azzurri al Mondiale di Lugano e già Torino si accinge ad ospitare le prime rivincite della prova iridata.

Domani si corre la Milano-Torino mentre giovedì è in programma il Giro del Piemonte. Gli appassionati torinesi potranno applaudire il neo campione del mondo Museeuw, il quale ha garantito che parteciperà ad almeno una delle due gare, in vista del Giro di Lombardia di sabato.

Ci saranno anche lo svizzero Gianetti, medaglia d'argento a Lugano, l'azzurro Bartoli e numerosi altri protagonisti del Mondiale. Inoltre, dopo [illegible], sarà finalmente al via anche un corridore torinese: Fulvio Frigo, ventitreenne neoprofessionista di Pianezza, deciso a ben figurare nelle due classiche che corre in casa.

Al di là dell'aspetto agonistico, il doppio avvenimento ciclistico interessa da vicino i torinesi per le inevitabili ripercussioni che il passaggio delle due corse comporterà sulla viabilità. Va per altro sottolineato che, proprio per limitare i disagi degli automobilisti, gli organizzatori hanno spostato il raduno di partenza del Giro del Piemonte da piazza Solferino al piazzale antistante Torino Esposizioni, al Valentino. Ecco tutto quello che i torinesi devono sapere per convivere serenamente con la Due Giorni di grande ciclismo sulle nostre strade.

MILANO-TORINO. La gara (206 chilometri) scatterà mercoledì alle 10 da Novate Milanese e arriverà in provincia di Torino, a Moriondo, dopo 168 km di corsa; tra le 13,45 e le 14,15. Poi i concorrenti transiteranno da Arignano, Andezeno e Baldissero prima di affrontare l'erta di Superga (km 188) e percorrere poi la panoramica fino a Pino. Quindi il tuffo su Torino e infine le ultime pedalate in riva al Po, fino al Valentino (arrivo previsto tra le 14,40 e le 15,10 in viale Medaglie d'Oro).

Strade chiuse. Dal momento del passaggio dei primi a Pino Torinese, che dovrebbe avvenire tra le 14,25 e le 14,50 e verrà segnalato via [illegible] dio ai vigili urbani di Torino, l'intero percorso cittadino (corsi Chieri, Casale e Moncalieri, ponte Umberto I, viali Virgilio, Turr, Boiardo e Medaglie d'Oro) sarà chiuso al traffico fino all'avvenuto transito dell'ultimo concorrente. Dopo il grave incidente occorso l'anno scorso a Pantani, schiantatosi contro un fuoristrada sbucato da una stradina laterale, la questura di Torino ha assicurato che sarà potenziato il servizio d'ordine e di pubblica [illegible] soprattutto nella discesa del Pino.

[illegible] pubblici. Dalle 14 alle 15,30 circa sono previste limitazioni al percorso e deviazioni sulle seguenti linee dell'Atm: 3 e 75 (limitato a largo Regina Margherita), 13 (limitato a piazza Castello), 52 (limitato a corso Vittorio angolo corso Massimo D'Azeglio), 53 e 70 (capolinea in piazza Gran Madre), 15 (in servizio nel tratto tra Via Brissogne e Corso Belgio), 30 (tratto Chieri-Sassi per strada Traforo Pino e Piazza Vittorio-Sassi, per Corso Belgio) 56 (tratto Via Alfieri a Grugliasco-piazza Vittorio), [illegible] (da piazza Vittorio a piazza Coriolano per via Napione e ritorno [illegible] Vanchiglia, corso Belgio e via Agudio) e 66 (deviazione da P. Crimea per corso Lanza, C. Sella e largo Tabacchi, capolinea provvisorio).

[illegible] PIEMONTE. Giovedì, ritrovo dalle 9 alle 10,20 a Torino Esposizioni, poi, passando per [illegible] Petrarca, corso Sclopis, Ponte Isabella e [illegible] Moncalieri, i concorrenti raggiungeranno ed andatura turistica piazza Zara, dove alle 10,30 verrà dato il via. Transiteranno poi per Moncalieri, Villastellone e Carmagnola prima di passare in provincia di Cuneo, e poi rientrare [illegible] nel Torinese a Riva di Chieri (km 178, tra le 14,30 e le 14,50). Quindi affronteranno la dolce salita che conduce a Pino, dove si immetteranno sul percorso delle Milano-Torino. Arrivo previsto tra le 14,50 e le 15,20, [illegible] in viale Medaglie d'Oro.

[illegible] strade. Come per la Milano-Torino.

Mezzi pubblici. Come per la Milano-Torino ad eccezione della linea 30 che sarà temporaneamente sospesa dalle ore 14 alle ore 15,30.

Franco Bocca

La diciottenne liceale di Alpignano ha ottenuto un eccezionale risultato nella gara di Ascoli

Nadia Cortassa, cinque volte regina europea

Esclusa dai Mondiali, si è presa la rivincita sui tecnici azzurri

Corre come un'antilope, spara [illegible] un cecchino, tira di spada come la figlia di un moschettiere e nuota come una sirena. E' brava, ma [illegible] chiaro che non è [illegible] fenomeno da circo.

Nadia Cortassa, reduce dall'aver conquistato il titolo europeo nel concorso individuale e a squadre di Pentathlon moderno (categoria allievi) è una liceale di 18 [illegible] di Alpignano, [illegible] la tipica paura degli studenti [illegible] alla maturità e una massiccia quantità di energia da spendere nello sport. Da sette anni, sotto la guida del tecnico Giancarlo Duranti, Nadia si mi[illegible] nelle cinque discipline del pentathlon (che nelle gare internazionali giovanili non prevede la prova di equitazione). E in questo fine settimana, ad Ascoli Piceno, ha raccolto i frutti di una preparazione fatta di sacrifici, gioie ma anche di amarezze. «L'esclusione a fine agosto dalla Nazionale per i Mondiali di Sofia è stata una delle delusioni più cocenti - racconta Duranti -. Ho capito in quell'occasione che Nadia [illegible] davvero pronta per centrare un grande obiettivo. Mi telefonò e invece di abbattersi mi disse: Dimostriamo loro che si sono sbagliati». Seguirono giorni di grande lavoro, soprattutto nel tiro con la pistola dove l'emozione finiva per tradirla. Poi il grande exploit.

Nella prima giornata di gara la Cortassa ha ottenuto il 3° posto nella scherma (14 vittorie e 5 sconfitte), il 5° nel tiro a segno (con 177/200) per un complessivo 2° posto alle spalle di una atleta francese. Nadia comincia a perdere posizioni dopo i 200 metri stile libero (percorsi in 2'29") [illegible] il distacco dalla nuova capoclassifica [illegible] la ceka Grolichova, è di appena 47 punti quando manca solo una prova da disputare. «Il mezzofondo è la mia specialità - dice Nadia - ed [illegible] di battere la Grolichova e tutte le altre concorrenti, nonostante partissi con un distacco di 9". Così ho stravolto la [illegible] ritmi dal mio coach e sono scattata da subito senza riserve». Ha avuto ragione lei: il tempo di 6'44" le ha consegnato il 1° posto assoluto nella classifica individuale con 4540 punti davanti alla [illegible] Mouratova (4448) e alla Grolichova (4408) e anche il titolo a squadre.

E ora? «Nei [illegible] progetti c'è il titolo italiano di categoria fra 15 g[illegible] a Roma - conclude - poi mi tufferò sui libri». Due i sogni nel cassetto: iscriversi alla facoltà di veterinaria e [illegible] Olimpiadi, con la speranza che il Cio [illegible] tra le discipl[illegible] anche il pentathlon femminile.

Silvia Garbarino

Stato civile di Torino

NATI DENUNCIATI
IL 12 OTTOBRE 1996

[illegible] Daniele; **Balbiano** Ilaria; **Ban Frej** Maia; **Ben Frej** Omar; **Boero** Noemi; **Buccoliero** Fabio; **Cabiale** Elisabetta; **Croce** Sara; **De Michele** Andrea; **Del Coco** Francesca; **Favata** Maria; **Ferraro** Carlo; **Gallazzo** Silvia; [illegible] Ellis; **Lucchini** Agnese; **Luciano** Erik; **Marzango** Massimiliano; **Massone** Eva; **Mazzarino** Sonia; **Mi**[illegible] Alessia; [illegible] Alessandra; **Mon**[illegible] Stefano; **Moratto** Giulia; [illegible] **palitano** Simona Patrizia; **Nuzzi** Vittoria; [illegible]ndo Davide; [illegible]ce Alex; **Pullara** Andrea; **Ramella Pollone** Isabella; **Ribaudo** Sara; [illegible] Emanuele; [illegible] **bioni** Roberta; **Spoto** Michele; **Sutton** James Arthur; **Togni** Massimo; **Traina** Chiara; **Varcelli** Alessio; **Vasco** Kevin.

MORTI DENUNCIATI
IL 12 OTTOBRE 1996

Negli Ospedali: [illegible] Anna ved. Superino, [illegible] 88, Giovanni Bo[illegible] nata a Torino; [illegible] Maurizio [illegible], a. 46, Maria Vittoria, nato a Torino; **Manca** Enrico, a. 83, Giovanni [illegible]sco, nato a Marano Vicentino (VI); **Sbiendorio** Francesco, a. 91, Maria Vittoria, nato a Valenzano (BA); **Zanghirati** Settimo, a. 83, Molinette, nato a Copparo (FE); **Stucia** Alessandro, a. 83, Maurizio, nato a Voghera (PV); **Cagltone** Serafina ved. Pirone, a. 87, Molinette, nata a Torre Annunziata (NA); **Italiani** Marta ved. Pozzetti, a. 70, Martini, nata a Mirandola (MO); **Rinaldi** Mauro, a. 45, Maria Vittoria, nato a Fiamignano (RI); **Montanaro** Vittorio, a. 77, Martini, nato a Torino; **Graziani** Regina ved. Varesio, a. 84, Maria Vittoria, nata ad Asti; [illegible] Jolanda ved. Bolea, a. 75, Maria Vittoria, nata a Torino; **Pa**[illegible] Maria ved. Casari, a. [illegible], Martini, [illegible] a Gravellona Lomellina (PV); **Colombano** Andrea Luigi, a. 74, Molinette, nato a Sommariva del Bosco (CN); **Pon**[illegible] Giuseppe, a. 66, Maria Vittoria, nato a Cortazzone (AT); **Dechiara** Giuseppa, a. 45, Molinette, nata a S. Agata di Puglia (FG); **Fabrizio** Addolorata ved. Romeo, a. 76, Giovanni Bosco, nata a Lavello (PZ); **Dirodi** Marianna in Zaffarano, a. 71, Molinette, nata a Vieste (FG).

Presso residenza: **Moncalvo** Luigia in Rovello, anni 87, corso Moncalieri [illegible] nata a Moncalieri (TO); **Pierulli** Elena in Bargossi, a. 66, via Tollegno 39/C, nata a Palazzo S. Gervasio (PZ); **Stradella** Alfredo, a. 83, corso Re Umberto 45, [illegible]o ad Alessandria; **Zanellato** Santa in Gobbato, a. 83, [illegible] Giulio Cesare 146, nata ad Agna (PD).

Presso case di cura, di riposo ed istituti religiosi: **Gili** Elvira in Penasso, anni 78, casa di cura Villa Maria Pia, nata a Torino; **Stradella** Emilia, a. 86, casa di cura Pinna Pintor, nata a Montemagno (AT).

Presso altro luogo del territorio [illegible] dino: **Tessitore** Ada ved. Col, a. 80, corso Adriatico 16, nata a Torino.

[illegible] 38 - Morti 25

NOVITA':
E' ARRIVATA LA BANCONOTA DA MILLECINQUECENTO.

Oggi il giornale si paga così. Con MINIpay, la nuova idea delle banche italiane per le piccole spese di tutti i giorni. E' un vero e proprio borsellino elettronico. Si riempie fino ad [illegible] massimo di 300.000 lire. Si fa la spesa. E quando volete si ricarica. MINIpay è comoda perchè non ha codici da ricordare ed elimina finalmente tutti i problemi col resto. Usarla è facile: al bar, all'edicola, al cinema, dal tabaccaio, in cartoleria, dal droghiere, nei taxi,

per telefonare. Insomma, in tutti gli esercizi di Torino che espongono il marchio MINIpay. Chiedetela oggi stesso in banca. La avrete subito: potrete pagare tutto in contanti. Senza il peso dei contanti.

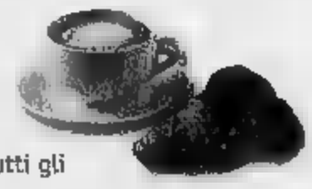

LA GRANDE IDEA PER LE PICCOLE SPESE.

IN TUTTE LE BANCHE A TORINO

Presso le Filiali delle banche emittenti sono a disposizione Fogli Informativi Analitici riportanti tutte le condizioni economiche praticate.

Dabovich Advertising

Ma il sindaco replica: «Siamo contrari alla proposta secessionista»

La Padania parte da Collegno

La Lega: cambiamo i nomi delle strade

L'indipendenza della Padania? Per ottenerla è anzitutto necessario cambiare il nome di quelle strade che ricordano troppo il «nazionalismo».

Parola del consigliere comunale della Lega Nord di Collegno Claudio Broglio, che per combattere la sua battaglia secessionista ha presentato al sindaco una proposta di mozione per cancellare il centralismo statale troppo evidente sulle targhe di alcune vie. «Da Collegno - afferma il consigliere Broglio - devono sparire via Roma, via Latina e via Mameli. E', infatti, arrivata l'ora di dare un chiaro segnale alla gente che i tempi sono cambiati. Oramai siamo nell'era della Padania».

E per non affaticare troppo gli esperti di toponomastica cittadina Broglio ha già pronta la lista dei nomi sostitutivi. Precisa: «Via Padania, via Celtica e via Indipendenza dovranno essere, nell'ordine, i nuovi nomi».

La questione verrà affrontata giovedì pomeriggio nel Consiglio comunale. Ma come reagirà Umberto D'Ottavio, pidiessino doc, sindaco di una delle principali roccaforti rosse della cintura torinese, dove molti partigiani sono morti in nome dell'Italia? Difenderà l'orgoglio nazionale, oppure no?

«Ci mancherebbe altro - sbotta D'Ottavio -, abbiamo approvato da poco un ordine del giorno, distribuito poi a tutti i Comuni d'Italia, per il ripristino della festa della Repubblica come festa nazionale. Figuriamoci, quindi, se ci mettiamo a cambiare il nome delle vie per accreditare una linea politica secessionista. Io, e l'intera giunta, siamo assolutamente contrari alla proposta di Broglia, che si configura una semplice trovata propagandistica».

E la legge, in realtà, è dalla parte della giunta comunale. Se anche, infatti, il Consiglio comunale si esprimesse in favore della Lega Nord, la giunta, a cui spetta l'ultima parola, voterà contro.

«E non certo perché vogliamo imporre un "monocolore" politico alle strade della città - ci tiene a sottolineare il sindaco -, le nostre vie, piazze e anche alcune scuole sono infatti intitolate a uomini che si sono distinti in tutte le aree. Da quella comunista, a quella democristiana, passando per quella socialista. Ma un conto è essere aperti ad ogni orientamento politico, altro è avallare ipotesi che minano l'unità dello Stato. I problemi certo non mancano, ma non è il secessionismo la strada migliore per risolverli».

Grazia Longo

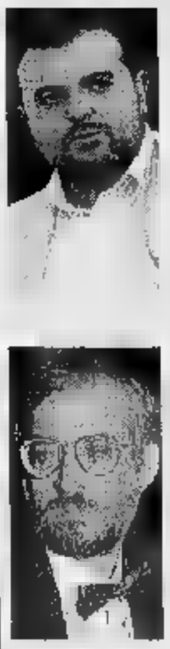

Dall'alto il sindaco di Collegno **Umberto D'Ottavio** e **Giovanni Maggia**, primo cittadino di Ivrea

Ivrea spaccata giunta?

Il pds contro Maggia «E' ora di una svolta»

Da oggi in poi dovrà affrontare ogni Consiglio comunale a Ivrea con mille cautele, la giunta di Giovanni Maggia: un occhio ai contenuti delle delibere proposte, l'altro a contare i consiglieri presenti in aula per non rischiare brutte figure. Il pds, il gruppo che detiene sei dei 12 seggi della maggioranza, ha ancora «alzato il tiro». Niente più appoggio garantito e incondizionato, basta alle alzate di mano per il voto favorevole anche dopo le critiche: «Valuteremo di volta in volta - dice il capogruppo Armando Michelizza - se seguire le direttive della giunta, oppure opporci a ciò che non condividiamo». E aggiunge: «Non usciamo dalla maggioranza, chiediamo al sindaco Maggia di farsi carico di questioni e problemi ormai inderogabili, per i quali la città chiede risposte». Per il sindaco si prospettano tempi durissimi, soprattutto perchè l'attacco arriva dal partito che più aveva contribuito alla sua elezione (senza poi essere «gratificato» al momento di nominare gli assessori). «Il bilancio di questi due anni - recita un volantino diffuso giorni scorsi dal pds - registra alcune importanti realizzazioni ed un indubbio sforzo di rinnovamento. Ma la percezione sempre più diffusa è quella di una esperienza amministrativa che non è riuscita a dispiegare le potenzialità che pure aveva, che non ha risposto in pieno alle speranze che aveva suscitato». Crisi dietro l'angolo? Ogni ipotesi è possibile. La mossa del pds non è del tutto estranea alla scacchiera della maggioranza consiliare.

CAMERA DI COMMERCIO
INDUSTRIA ARTIGIANATO E AGRICOLTURA
DI TORINO

CORSO DI FORMAZIONE

LA QUALITÀ ISO 9000 NELLE PICCOLE E MEDIE IMPRESE INDUSTRIALI E DI SERVIZI

6ª EDIZIONE

Dedicato a tutti coloro che operano all'interno di realtà produttive ed occupano (o intendono prepararsi ad occupare) posizioni di responsabilità nel controllo e nell'assicurazione qualità, il Corso fornirà le basi per una corretta impostazione dell'appropriato sistema della Qualità nei suoi vari aspetti.

Le lezioni, tenute da esperti dell'ENEA C.R. Saluggia (VC) Dipartimento Energia, si svolgeranno presso la Camera di commercio di Torino dal 21 ottobre al 16 dicembre con cadenza trisettimanale dalle ore 14.30 alle ore 18.30.

1ª SEZIONE: La Qualità secondo le Norme Serie UNI EN ISO 9000. Studio ed impostazione dei principali strumenti aziendali per la "Progettazione", la "Pianificazione", la "Produzione" ed il "Controllo".

2ª SEZIONE: La Qualità secondo le Norme Serie UNI EN ISO 9000. Studio ed impostazione del "Manuale di Assicurazione Qualità" e delle "Procedure Gestionali"

3ª SEZIONE: Analisi e valutazione dei costi del Sistema Qualità.

4ª SEZIONE: Fondamenti di applicazione dell'Analisi Statistica nel Controllo Qualità e nel Controllo Processi produttivi.

Le iscrizioni si chiuderanno il 16 ottobre 1996.
Il costo complessivo del Corso è di lire 3 milioni + IVA. È possibile la frequenza anche di singole sezioni, secondo quote di partecipazione differenziate.

Per informazioni e iscrizioni: Reparto Promozione - Servizio Nuove Imprese - Camera di commercio di Torino - tel. 011/5716.382-580 - fax 011/5716.381

Moncalieri, a giorni il verdetto della Regione sul nullaosta mancante

Shopville sempre in bilico

Apertura possibile forse a dicembre

A giorni, il verdetto della Regione sulla Shopville di Borgo Aie a Moncalieri: è ancora in sospeso il destino del centro commerciale che potrebbe aprire già nel dicembre prossimo. Intanto la bufera in Consiglio comunale: la scoperta della Lega Nord dell'assenza di un nullaosta regionale, bloccò, nella primavera scorsa, l'ipotesi d'ampliamento del centro commerciale.

Il Comune, dopo aver avviato un'istruttoria specifica sugli atti e sulle procedure, aveva affermato, seppur ammettendo la presenza di irregolarità, che la concessione era legittima. Ma le affermazioni recenti dell'assessore all'Urbanistica Franco Maria Botta, della giunta Ghigo, hanno smentito la posizione dell'amministrazione moncalierese: «Illegittimità delle concessioni edilizie, per l'assenza della preventiva autorizzazione urbanistica regionale».

La nascita della Shopville viene autorizzata dalla Regione nel novembre del '90, ma quando nel settembre '92 parte il cantiere, nessuno richiede una nuova concessione urbanistica prevista da una legge regionale del gennaio '92. La questione regione di scandalo e l'opposizione dichiara guerra alla giunta Novarino: troppa ambiguità e mancanza di trasparenza su una questione tanto delicata. Nel cantiere di Borgo Aie, tra via Buozzi e via Vittime di Bologna, i lavori sono fermi da sette mesi: una costruzione da 50 miliardi che, se non diventasse attiva, significherebbe perdite ingentissime per la proprietà, la società Reter, e multe miliardarie per il Comune.

L'assessore regionale all'Urbanistica **Franco Maria Botta** è intervenuto sul centro commerciale di Borgo Aie

«Mi risulta che a partire da questa settimana - ha detto venerdì scorso in Consiglio comunale Antonio Fogliato, della Lega, celando la fonte delle sue informazioni - inizieranno ad approvvigionare i magazzini del centro commerciale». Fogliato ha ricordato la vicenda giudiziaria dell'ex sindaco di Ciriè, Aldo Buratto, inquisito per la mancanza di una concessione commerciale ai tempi dell'apertura del centro Le Alpi, in via Dalla Chiesa a Ciriè. «Non vorremmo mai - ha continuato Fogliato - che, la Shopville aprisse, accadesse la stessa cosa al nostro sindaco».

Novarino ritiene che la situazione sia ben diversa da quella di Ciriè: «Il mio parere - spiega - è che esistano i requisiti perché queste difficoltà si appianino entro breve tempo. L'interesse pubblico per il centro commerciale, credo, sarà un argomento più forte di tutte le irregolarità riscontrate. L'ufficio legale darà a giorni la sua opinione e la Regione si pronuncerà presto». [c. odd.]

BIANCA & NERA

Un sindacalista Uil il presidente

Il sindacalista Uil Sergio Agnolon è il nuovo presidente del Comitato Regionale Inps per il Piemonte, ricostituito recentemente per decreto.

In sciopero i dipendenti dell'impresa di pulizie

I dipendenti dell'impresa di pulizia Pedus service delle Molinette hanno scioperato ieri per 2 ore e tenuto un presidio davanti ai cancelli dell'ospedale. La protesta continuerà durante la settimana.

«Le donne nel Duemila» all'Unione Industriale

In via Fanti 17, al Centro congressi dell'Unione Industriale, stasera alle 21, secondo incontro presentato dalla Banca Mediocredito. Il tema è: «Le donne nel Duemila». Parteciperà anche il ministro per la Solidarietà sociale, Livia Turco.

MALATI PSICHICI

Appello dal convegno «Aiutate le famiglie»

L'importanza della famiglia nella terapia e contro l'emarginazione degli malati psichici. Questo il tema del seminario «Famiglie, pazienti e servizi: insieme contro la cronicità», organizzato dal Centro di aiuto alle famiglie dell'ordine Mauriziano e dall'Usl 1, che si è svolto ieri presso il Centro Incontri Crt. I servizi socio-assistenziali si muovono verso i nuclei familiari in modo inefficace» ha denunciato Giorgio Bisacco, responsabile del Dipartimento di salute mentale dell'Usl 1.

RIVOLI

Manifestazione dei lavoratori ex Aet

Ieri mattina a Rivoli i lavoratori dell'ex Aet del gruppo Stet hanno manifestato a difesa del posto di lavoro. Una delegazione ha incontrato il responsabile della Stet a cui i lavoratori hanno ricordato la necessità di assorbire nella sede di Rivoli dei cassintegrati Sirti-Italtel. Fino al '94 alla Aet lavoravano 600 persone, ora 170.

SETTIMO

Rapina Cariplo e taglierino

Due giovani rapinatori che impugnavano un taglierino, ieri alle 13,10 hanno assaltato l'agenzia di Settimo della banca Cariplo, via Regio Parco 11. I banditi sono fuggiti con 15 milioni.

La Strada
dell'informatica

SI FERMA A TORINO
IL 16 OTTOBRE
IN PIAZZA VITTORIO.

LA STRADA DELL'INFORMATICA, la grande esposizione itinerante di Zenith Data Systems, vi aspetta il 16 ottobre a Torino in Piazza Vittorio (località Murazzi) dalle 9.30 alle 18. È un'occasione unica per incontrarsi e per scoprire le ultime novità tecnologia Zenith Data Systems: dai notebook multimediali ai server multiprocessore, dai sistemi videoconferenza al minitower Z-STATION LX PRO con chip Intel Pentium Pro e con Windows NT 4.0. Esperti del settore terranno, durante la giornata, interessanti di aggiornamento, mentre il nostro personale qualificato sarà sempre a disposizione per offrire ogni tipo di informazione. LA STRADA DELL'INFORMATICA è ferma a Torino, incontriamoci per aprire le porte al futuro.

intel inside
PENTIUM PRO

Per ulteriori informazioni telefonare alla segreteria commerciale ZDS (02/6779.8536 - 6779.8535).

DEDICATO
ALLA GENTE CHE LAVORA
INSIEME

ZENITH DATA SYSTEMS

L'architetto Savoino

«Dalla Regione devo ricevere miliardi»

Sul bilancio della Regione Piemonte pesa una richiesta di miliardi, avanzata dall'architetto Antonio Savoino, per prestazioni professionali effettuate a favore di una ventina di Usl. Savoino è considerato il personaggio chiave della Tangentopoli negli appalti dell'edilizia sanitaria. Altri 15 miliardi, più gli interessi dal '91 a oggi, sono pretesi dalla «Centro Factoring», società che ha ereditato i crediti della «Centro Matic», fornitrice di 24 lettori ottici per ricette mediche, comprati dalla Regione, mai usati e mai pagati.

Savoino, al centro di numerose inchieste giudiziarie e radiato dall'albo degli architetti, ha accumulato tra l'86 e il '91 decine di incarichi. I contratti di consulenza prevedevano l'arbitrato e già alcuni sono stati annullati. Ma il professionista ritiene di aver «arricchito» le Usl con il suo lavoro e ha presentato la lista di quanto gli spetterebbe.

Incidente per la pioggia

Muore nell'Ape che si ribalta a Grosseto

Incidente mortale ieri sera sotto la pioggia in Grossato quasi all'angolo di via Ala di Stura. Giulio Zanini, 60 anni, alla guida di un «Ape», quando ha perso il controllo del veicolo che si è ribaltato. E' deceduto prima del ricovero al Giovanni Bosco. E' accaduto poco dopo le 20,30. Non si conoscono per ora le cause che hanno fatto finire fuori strada l'Ape.

E' molto probabile che sull'asfalto reso viscido dalla pioggia il guidatore si sia trovato di fronte un ostacolo improvviso e non sia più riuscito a controllare l'Ape. Ma non si può neppure escludere, anzi ieri sera tra i soccorritori sembrava l'ipotesi più probabile, che il conducente sia stato colpito da malore e abbia perso successivamente la guida. Per estrarre Giulio Zanini dalle lamiere sono intervenuti i vigili del fuoco. Poi sono arrivati gli agenti dell'infortunistica dei vigili urbani per i rilievi.

Ciriè, udienza rinviata

Tre fratelli accusati di maltrattamenti ai genitori

«Incapace di intendere e di volere». E' questa la conclusione a cui è giunto il perito Maurizio Desana, lo psichiatra nominato dal pretore di Ciriè, dopo avere esaminato Giuseppe Rosini, 61 anni di Lanzo. Diverso responso invece per la moglie Francesca Legattuta di 57 anni che è stata dichiarata «conscia delle proprie azioni». Così ieri mattina il giudice ha dovuto concedere un tutore che assista Giuseppe Rosini nell'udienza dell'11 novembre prossimo. La richiesta di perizia psichiatrica era stata avanzata dagli avvocati Valentina Zancan e Daniela Rossi che rappresentano Gaetano, Salvatore, Francesco Rosini e le loro famiglie. I tre fratelli furono oggetto nel novembre del 1994 di un ordine di custodia cautelare da parte della Procura della Repubblica di Torino in seguito ad un esposto presentato dalle sorelle per presunti maltrattamenti ai genitori.

Fitto cartellone nella settimana teatrale sui palcoscenici torinesi

Quando il sogno è multietnico

Shakespeare affrontato da Valter Malosti

Diverse le proposte di palcoscenico per i prossimi giorni

Teatro Erba. S'inaugura questa sera il cartellone, «Sogno di una notte di [redacted]zza estate», proposto dalla Compagnia Tori[redacted] Spettacoli che rimarrà [redacted] scena per quasi un mese, fino al 12 novembre. Lo spettacolo (che apre la rassegna «Teatro d'autunno» promossa dal Centro Regionale Universitario per il Teatro, Crut), varato in forma embrionale al recente «Festival delle colline torinesi», è diretto da Valter Malosti, sua pure la traduzione del testo shakespeariano. Una coproduzione (coinvolto pure il Teatro di Dioniso) che impegna un cast multietnico con una quindicina di attori provenienti da sei Paesi diversi, fra [redacted] Francia, Costarica, Nigeria [redacted] Marocco. Le musiche [redacted] di Ezio Bosso, le scene di Massimo Rotella.

Il «piglio» registico è ispirato a precedenti esperienze «sulla drammaturgia contemporanea, in cui si cercava di dare significato diverso [redacted] movimento degli attori, [redacted] sperimentare un uso alternativo delle musiche: voce e corpo, canto e movimento, uniti nella drammaturgia», spiega Malosti. Un organico disegno, rispettato pure per questa versione del «Sogno» dove gli intrecci d'amore e gli incantesimi che scaturiscono dai preparativi per le nozze del duca Teseo sono fedelmente rispettati nella cadenza narrativa, ma raccontati attraverso

[redacted]

Valter Malosti regista e interprete di «Sogno di una notte [redacted] mezza estate» [redacted] Sarah Santi soubrette nell'operetta «Cin Ci Là» [redacted] Alfa Teatro

Si apre la stagione all'Erba
All'Araldo lavoro di Frayn
Frizzante operetta per l'Alfa

musiche, canti, movimenti quasi coreografici, oltre che [redacted] le parole. Il testo-universo shakespeariano è qui [redacted] come una «tragicommedia», dove trova spazio il tema della violenza di leggi assurde, ma pure un discorso «crudo e profondo sull'amore, motivo che diviene polifonico». L'azione è costitui[redacted] [redacted] «un arcipelago, attorno a tre isole»: la corte ateniese con Teseo e Ippolita e con il gruppo dei quattro innamorati, il bosco governato da Oberon, Titania, fate e folletti (luogo dove si compiono gli incantesimi e dove le passioni d'amore inopinatamente s'intrecciano) ed infine il palcoscenico, spazio della rappresentazione, [redacted] «teatro nel teatro». I vari piani spaziali e ideali trovano accoglienze in una [redacted] simile a un grande salone delle feste. Alla parete uno specchio immenso riflette le luci del reale, le ombre della finzione e i bagliori [redacted] straordinario. Fra gli interpreti, oltre a Malosti (Teseo), Catherine Simmonds, Michela Cescon (Puck), Riccardo Lombardo (Bottom) [redacted] Andrea Zalone.

Downtown. Nel circolo [redacted] via Bellezia 15/f, da mercoledì 16 al [redacted] ottobre alle 21, Ulla Alasjarvi presenta «Rimando Eros», spettacolo ispirato a testi amorosi di Catullo, Wilde, Cocteau, Shakespeare e altri (a cura della stessa Alasjarvi [redacted] di Beppe Bergamasco, musiche di Guido Scategni).

Teatro Araldo. Nella sala di via Chiomonte, dal [redacted] al 27 ottobre, la Cooperativa SantiBriganti propone «Rumori fuori scena» per la regia [redacted] Fulvio Crivello, che già aveva diretto la commedia di Michael Frain nell'86 [redacted] nel '90. Fortunato esempio di teatro nel teatro, «Noises off» (questo il titolo originale dell'opera) racconta la perigliosa odissea vissuta da un gruppo di attori per allestire una farsa, tra «problemi tecnici» e feroci liti.

Alfa Teatro. Da sabato 18 ottobre la Compagnia Alfa Folies in «Cin Ci Là», operetta di Lombardo e Ranzato: tra gli interpreti, la soubrette Sarah Santi. [si. fr.]

Il libro «Esilio» presentato in via Fanti

Bettiza racconta la sua Dalmazia

Lo scrittore-giornalista Enzo Bettiza con Sergio Ricossa all'Unione Industriale

«Ho voluto spiegare le radici della guerra che ha coinvolto l'ex Jugoslavia perché per la maggioranza degli europei, [redacted] un evento incomprensibile e indecifrabile». Così ha esordito lo scrittore-giornalista **Enzo Bettiza** (intervistato dall'economista Sergio Ricossa), illustrando ieri pomeriggio nella gremita sala conferenze dell'Unione Industriale [redacted] via Fanti il suo ultimo libro «Esilio» (Arnoldo Mondadori Editore, 470 pagine, 32.000 lire). Il volume - involontariamente autobiografico - narra di contrasti [redacted] di conflitti di un popolo che si specchiano nella [redacted] una famiglia borghese simbolica. Numerosi gli interventi del pubblico che hanno chiesto all'autore, originario di Spalato e vincitore [redacted] Premio Campiello [redacted], opinioni sulla situazione attuale e le prospettive della ex Jugoslavia. L'appuntamento di ieri ha inaugurato il [redacted] ciclo autunnale dei Caffè Letterari: il 21 ottobre incontro con Sergio Zavoli. [e. d. s.]

DOVE *andiamo*

[redacted] Seconda giornata al Massimo per la rassegna «Anteprima Spazio Torino», prologo [redacted] Festival Cinema Giovani che dà diritto agli autori [redacted]ei video più graditi [redacted] pubbli[redacted] e alla giuria di partecipare a metà novembre alla manifestazione. Proiezioni dalle 15 a mezzanotte nelle sale Due e Tre del locale in via Montebello 8. I biglietti costano 7 mila [redacted]. Comprendente più [redacted] centoquaranta tra video e film realizzati da registi piemontesi, «Anteprima Spazio Torino» dura sino a sabato [redacted].

IN [redacted] Prende [redacted] via oggi al Cuore, via Nizza 57, la rassegna [redacted] film in lingua originale inglese «English & Movies». La pellicola scelta per l'inaugurazione è il lungometraggio a cartoni animati «Pocahontas» della Walt Disney. Proiezioni odierne alle 17,30, 20 e 22,30. Biglietti a 8 mila lire. Lo stesso film vie[redacted] proposto anche domani.

VALDOCCO. «Sotto gli ulivi» del maestro del cinema iraniano Abbas Kiarostami è il film in cartellone oggi al Piccolo Valdocco, [redacted] Salerno [redacted], per la rassegna «La Decima Musa». Unico spettacolo alle 21,15, i biglietti costano 6 mila lire. Si replica domani e giovedì.

CINEFORUM. L'avvincente «Strange days» [redacted] regista americana Kathryn Bigelow è il film in cartellone stasera al King Kong di Moncalieri per «Effetto Cinema». I protagonisti sono Ralph Fiennes e Angela Bas[redacted]. S'inizia alle 21, i biglietti costano 7 [redacted] lire.

Per i soci di «Cinemania» appuntamento oggi al Gioiello di Rivoli con l'inquietante «Seven». Spettacoli alle 18,30 e 21,15.

Mostra di calici «veneziani», lancio di una preziosa penna

Vetri d'arte e nobili pennini

De Wan e nuova boutique Montblanc

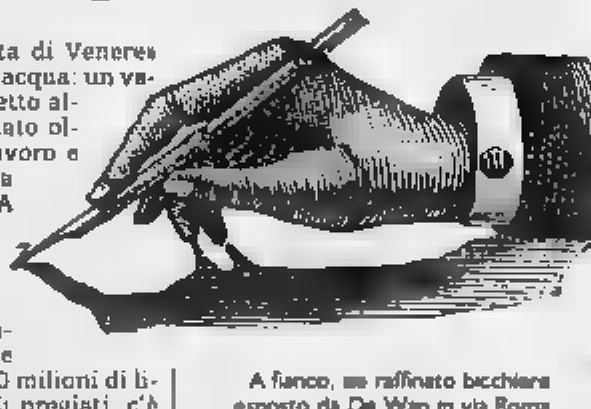

A fianco, [redacted] raffinato bicchiere esposto da De Wan in via Roma

Sembrano quadri del Tiepolo [redacted] del Botticelli «I Tipetti delle meraviglie» esposti da oggi, [redacted] fino al 15 novembre, nelle vetrine di De Wan, in via Roma [redacted]. La rassegna - in parte già presentata alla mostra «Fragile, fragilissimo» svoltasi recentemente al Castello di Pralormo - offre un'ottantina di calici di rara fattura, fedeli riproduzioni del 1400/1700 insieme con moderni esemplari disegnati da Roberto De Wan: su alcuni trionfano decori astratti, altri riprendono i motivi dei damaschi veneziani. Oggi come ieri, questi raffinati bicchieri d'arte - la [redacted] origine rimane tuttora imprecisata (si presume siano nati verso la metà del 1200) - vengono soffiati e dipinti a mano con [redacted] zecchino e smalti policromi, poi cotti a gran forno con vetri molati e cesellati alla ruota. I dogi della Serenissima ne tutelavano [redacted] decoro con severe leggi protezioniste; Giacomo Casanova [redacted] possedeva intere collezioni che donava alle proprie favorite. Nel negozio, per la prima volta, si potrà ammirare «La nascita di Venere» mentre sorge dall'acqua: un va[redacted] a forma [redacted] Tipetto alto un metro, costato oltre un [redacted] di lavoro e valutato oggi circa 30 milioni di lire. A differenza degli altri vetri esposti, questo non è però in vendita: i prezzi oscillano comunque dalle 400 mila fino ai 10 milioni di lire. Fra i pezzi più pregiati, c'è quello di ispirazione rinascimentale di 40 centimetri d'altezza con raffigurati quadri d'autore; a un milione e mezzo ci si può invece accaparrare «Giacomo e Caterina» che narra l'amore del celebre rubacuori veneziano per una donna, Caterina appunto, segregata [redacted] Convento degli Angeli a Murano.

L'iniziativa si svolge in contemporanea nelle altre sedi De Wan, [redacted] Milano, Verona e Montecarlo. Gli orari: 9,30-12,30 e 15,20-19,30. Torino, da un po' di tempo a questa parte, sta recuperando punti sulle altre città italiane in tema [redacted] nuovi esercizi commerciali. Dopo Milano e Roma, la capitale subalpina, da domani vanterà la ter[redacted] boutique Montblanc d'Italia. Il vernissage-evento è previsto alle 17 nel negozio monomarca di via Andrea Doria 6/g dove, oltre alle preziose penne, si potranno trovare anche due linee di pelletteria e - novità di stagione - piccola gioielleria come gemelli [redacted] ferma-cravatte.

Con l'occasione, verrà presentata in anteprima mondiale la nuova stilografica dedicata al musicista newyorkese Leonard Bernstein: con fermaglio del cappuccio a forma di chiave di violino sarà disponibile [redacted] partire dal mese [redacted] dicembre a 720 mila lire. L'ingresso è libero. Per pochi eletti, è invece riservato il concerto a inviti al conservatorio Giuseppe Verdi di piazza Bodoni. In omaggio a Bernstein, [redacted] The Musical Ensemble eseguirà la versione per coro e orchestra di West Side Story. [d. s. e]

Espone a Canelli

Nelle cantine le grandi tele di Anna Sogno

Arte contemporanea [redacted] Canelli. Al Museo Gancia, in corso Libertà 66, espone la pittrice **Anna Sogno** [redacted] settantina [redacted] grandi tele che testimoniano gli aspetti [redacted] suo percorso espressivo (sino al 15 dicembre, orario: 15-17,30, per appuntamenti 0141/830.212). Nei suggestivi spazi delle antiche cantine Gancia, trovano collocazione opere improntate da un colore intenso, vitale, intessuto di lu[redacted] osservazione e interpretazione delle strade deserte di Washington, delle pagode in Birmania, dei sobborghi industriali in una Torino lungamente amata e ripresa nei suoi quadri. Fra prestigiose bottiglie, le composizioni della Sogno han[redacted] il fascino di [redacted] pennellata decisa [redacted] immediata, [redacted] graffio dei p[redacted]ggi collinari, dei prati in f[redacted] [redacted] dei mercatini, dei cimiteri di automobili [redacted] delle periferie innevate. Una mostra, questa, organizzata in collaborazione con la Galleria Fògola, [redacted] che rappresenta un'ulteriore tappa del cammino pittorico della Sogno.

Orfeo Tamburi

Un'antologica ricca dei segni pieni di poesia

Ricordo di un artista del Novecento. Al Centro Arte La Tesoriera, [redacted] Francia 266, è stata allestita una pregevole mostra antologica dedicata a **Orfeo Tamburi** (orario: 9,30-12,30/15,30-19,30). A due anni dalla morte, avvenuta a Parigi all'età di 84 anni, questa rassegna ripercorre gli aspetti di [redacted] ricerca legata a una limpida figurazione, [redacted] un mondo ricco di riscontri poetici, a un segno immediato capace di fissare il volto di Curzio Malaparte o di illustrare le poesie di Quasimodo. E ha scritto Tamburi: «Il disegno [redacted] esiste, esiste il "proprio" disegno. Non c'è disegno vecchio [redacted] nuovo ma ci sono disegni belli [redacted] brutti».

La sua esperienza è caratterizzata da una lunga serie di immagini parigine [redacted] i palazzi dai colori vivaci e i muri corrosi dalle intemperie, le strade deserte e i cieli percorsi dalle nuvole di vento: «Oggi mi [redacted] accorto che è primavera. E' venuta [redacted] da Rue Cambon, dolce [redacted] silenziosa e sa di miele». Come una poesia. [a. m.]

MUSICA *dove*

CONCERTI. Jazz di qualità nel [redacted]tedì [redacted] [redacted] Circolo Ronchi Verdi (corso Moncalieri 466/16): si esibisce, a partire dalle 21,30, il Luigi Tessarollo quartetto. Affiancano il [redacted] Stefano Cantini al sax, Ares Tavolazzi al contrabbasso e Enzo Zirilli alla batteria.

Serata jazz anche [redacted] «Magazzino di Gilgamesh» (piazza Moncenisio 13 bis, ore 22) con il Rachel Gould quintet e al «Capolinea 8» (via della Maddalena 42 bis, [redacted] 22) [redacted] Marco Testa. Il reggae del gruppo Jamaica Age [redacted] di scena [redacted] «Divina Commedia» (via San Donato 47, ore 22), il samba [redacted] duo formato da Pino Russo e [redacted] Filannino [redacted] «Caribe» (via Pallavicino 22, ore 21), cover al «Mirò» (strada Settimo 140, ore 22) [redacted] gli Amy.

Rock: i Silver Tongues suonano al «Manhattan» (viale Giachino 48, ore 22), i Cuore di Scimmia inaugurano il locale «Athreyu» (via Villarfocchiardo, ore 21,30), i Maestrolm si esibiscono al «Da Giau» (strada Castello di Mirafiori 346, [redacted] 22), i Blackboard caratterizzano la serata musicale [redacted] «San Paolo Coffee» (via Spalato 7, ore 22).

Musica [redacted] vivo, com'è ormai consuetudine, nei martedì sera all'«Azimut» (via Modena [redacted]5): appuntamento, a cominciare dalle [redacted], con la performance vocale del gruppo Voci di Corridoio. Al piano superiore del locale, acid jazz con Alex [redacted] Maggio al mixer.

Fuori Torino serata rock al «Mc Ryan's» di Moncalieri (strada Carignano 62, ore 22) [redacted] all'«Arcadia» [redacted] Riva [redacted] Chieri (via Sant'Antonino 18, ore 22) dove sono attesi rispettivamente i Mondo 60 e i Rago Gem. I Kalibro 7, vincitori [redacted] referendum «I Big di TorinoSette», sono in concer[redacted] [redacted] a «La Chance» [redacted] Castellamonte (frazione Spineto 65, [redacted] 22).

PAOLO CONTE. Si aprono oggi [redacted] prevendite [redacted] biglietti per il concerto di Paolo Conte in programma il 10 febbraio '97 al Teatro Alfieri. Il prezzo varia a seconda degli ordini di posto: 70, 60 e 50 mila lire. I tagliandi si acquistano alla cassa del [redacted] in piazza Solferino.

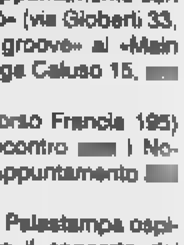

NEI LOCALI. «70 mi dà tanto, 60 voglia di ballare» è il titolo della festa organizzata stasera da radio Rete [redacted] al «Varugia» (strada Sabaudia 25, ore 22,30), «Rock Night» è il titolo della serata dell'«Aeiou» (via Spanzotti 3/f, ore 22), appuntamento con «Grease» al «Mutrò» (via Gioberti 33, ore 22,30), «Gay groove» al «Main Street» (via Valperga Caluso 15, [redacted] 22,30).

«La Pioletta» (corso Francia 195) ospita [redacted] l'incontro [redacted] i Nomadi Fans Club. Appuntamento [redacted] ore 21.

GIPSY KINGS. Il Palastampa ospiterà [redacted] [redacted] dicembre il concerto dei Gipsy Kings.

[redacted] il «Cafè Blue» propone domani [redacted] il concerto [redacted] Nick The Nightfly.

Nella foto: Paolo Conte

Scuola: concorso de La Stampa e Carto Club

Alla ricerca dei desideri gettonati dagli studenti

Si contano già a centinaia le schede di partecipazione al concorso **Che cosa vorresti per la tua scuola?** promosso dal quotidiano La Stampa [redacted] collabora[redacted] con il Carto Club e riservato [redacted] ragazzi e insegnanti. I desideri degli studenti testimoniano che la scuola è vissuta come un luogo di svago e gioco oltre che di studio: richiestissimi sono videoregistratori, computer, hi-fi [redacted] nuovi attrezzi per palestra. C'è tempo fino al 31 ottobre per consegnare nelle cartolerie di Piemonte [redacted] Valle d'Aosta del Carto Club (sono quasi un centinaio), le buste contenenti la scheda debitamente compilata con nome, cognome, indirizzo, testo o disegno per illustrare il significato [redacted] l'utilità del desiderio [redacted] devono imbucare nella simpatica [redacted] a forma di matitone gigante [redacted] ogni studente più [redacted] imbuca e più ha possibilità di vincere). Alla scadenza, una giuria di tecnici e giornalisti vaglierà tutte le richieste pervenute. Le sei, giudicate più significative, diventeranno realtà: a disposizione [redacted] sono ben 4 milioni per ognuna delle scuole destinatarie dei desideri scelti. Ma [redacted] anche previsti corredi completi [redacted] materiale scolastico per i ragazzi artefici dei «sogni nel cassetto» selezionati. Tutti i lettori posso[redacted] invece usufruire del buono sconto del 15 per cento che è valido nelle cartolerie del Carto Club. Ecco qualche indirizzo torinese: Bruno, via Duchessa Jolanda 1; Crimea V5, corso Fiu[redacted] 5; Ghione, via Chiesa della Salute 45; Il Marengo d'oro, via San Francesco d'Assisi 28/B; Il Centro, corso Giulio Cesare 144; La Luna, piazza Respighi [redacted]; Lo Studente, via Madama Cristina 40; Massasso, via Saluzzo 23 bis; Rota, via San Bernardino 2 bis; Moderna di Vallieri, via Avogadro 24; Visentini, via Gaidano 67/A.

APPUNTAMENTI *quà e là*

STASERA SCALFARI

Stasera, ore 21, nella sala convegni della Crt in corso Stati Uniti 23, pri[redacted] lezione [redacted] corso organizzato dalla Scuola [redacted] Formazione Civile e Politica. Relatore Eugenio [redacted] che parlerà sul tema «I confini della politica». Introducono Guido Neppi Modona, Achille Orsenigo, Nicola Tranfaglia. Interventi del sindaco Valentino Castellani, di Andrea Comba presidente Fondazione Crt [redacted] dell'editore Giuseppe Laterza. Informazioni allo 011/81.70.119.

Il PASTICCIACCIO

Alle ore 9,30 all'Istituto Avogadro, [redacted] corso San Maurizio 8, convegno organizzato [redacted] Dipartimento di Scien[redacted] Letterarie [redacted] Filologiche su «Da Carlo Emilio Gadda a Luca Ronconi, [redacted] messa in scena di "Quer pasticciaccio brutto de via Merulana"». Fra i partecipanti Giorgio Barberi Squarotti, Lorenzo Mondo, Luca Ronconi, Marziano Guglielminetti.

[redacted]

Alla Libreria Araba Fenice [redacted] 21, in [redacted] San Tommaso 27, Luciano Falo[redacted] parlerà dell'arte dell'argomenta[redacted] e della retorica, in particolar modo [redacted] «La dimostrazione». Incontro [redacted] c[redacted]ra dell'Associazione Scienza della Pa[redacted]ola.

[redacted]

Il [redacted] (Movimento Ecclesiale [redacted] Impegno Culturale) di Torino e L'In[redacted]contro-Spazio di Ascolto per coppie europeo-islamiche organizzano [redacted] presentazione del libro «L'Occidente di fronte all'Islam» di Stefano Allievi. [redacted] presenta l'autore. Alle [redacted] 18,30, al Centro Studi Bruno Longo, in via Le Chiuse 14.

[redacted]

Alle [redacted] all'Associazione Alleanza Cattolica, [redacted] via Giusti 2, conferenza su «Italia 1996: confusione politica [redacted] sussulti giudiziari». Relatore [redacted] Ronco, penalista [redacted] docente di diritto penale a Modena.

[redacted]

La Libreria Druetto, in via Roma 227, nello spazio multimediale, organizza corsi di informatica: per Windows '95, Word Excell, e anche per Internet. Le iscrizioni fino al 18 ottobre. Telefono 011/561.91.66.

[redacted]OLI

[redacted] ore 21 nella Sala Consiliare [redacted] Rivoli conferenza [redacted] Pierantonio Milone, primario [redacted] medicina generale [redacted] Molinette, sul tema «Non lascerai l'altro solo di fronte [redacted] morte».

[redacted]

Oggi alla Scuola di Giornalismo [redacted] Relazioni Pubbliche «Carlo Chiavazza», in via Gaudenzio Ferrari 1, selezione per i partecipanti al corso biennale [redacted] tecnici della comunicazione (non abilitante, però, alla professione giornalistica). Informazioni allo 011/88.77.66.

OLTRE I 50

[redacted] pomeriggio, [redacted] ore 15 nella Sala Danze Arlecchino, in via San Secondo 57, pomeriggio danzante per ultracinquantenni, [redacted] iniziativa del Comune. Ingresso, [redacted] lire.

TRAINING [redacted]

Alle 21,30 all'Associazione Idea, in via Susa 12, si tiene un corso di training autogeno [redacted] base. Proseguirà per otto lezioni settimanali. Informazioni allo 011/48.27.33.

[redacted]

Alle 18, nell'Auditorium in piazza Rossaro, Eliahu Inbal e Arrigo Quattrocchi parleranno sull'Oro [redacted] Reno di Wagner.

[redacted] DI [redacted]

[redacted] questa sera alle 20,30 [redacted] corso introduttivo di tao shiatzu organizzato dall'Aics, che propone anche un corso per dilettanti [redacted] braccio di ferro. Informazioni più dettagliate allo 011/561.70.45.

LIBRI

Alle 21 alla Libreria Legolibri, in via [redacted]ria Vittoria 31, verranno presentati i libri «Io Jane [redacted] Freud» e «I sogni son desideri...» di Gianfranco Verrua (edizioni Upsel).

[redacted] PIEMONTESE

[redacted] 21,15 all'Oratorio San Filippo, in via Maria Vittoria 5, per il ciclo «Frammenti [redacted] Piemonte», incontro [redacted] «Le origini dei piemontesi. Storia di una cultura attraverso la lingua». Interviene Claudia Bocca.

[redacted] LE [redacted]

Domani alle 10 all'Unione Industriale, in via Fanti 17, per «Gli appuntamenti» conferenza di Mario Giacccone dal titolo «Curarsi con [redacted] piante. Dalle tisane, tinture madri e oli essenziali ai fiori di Bach».

[redacted]

E' allestita fino al [redacted] novembre alla Galleria «Uno spazio [redacted] l'arte», via Belfiore 38, la mostra del pittore [redacted] Vittonetto. Dal martedì al sabato, l'orario è 16,30-19,30.

PRIMO [redacted]

Comincerà il 22 ottobre al Cifa, in [redacted] Unione Sovietica 220, il corso [redacted] «Primo [redacted]». Incontri il martedì (15-17). Tel. 011/318.09.09.

COLLETTIVA

Fino al [redacted] ottobre, [redacted] collettiva di pittura proposta [redacted] Gruppo Dirigenti Fiat, nello spazio espositivo di via Correggio 15. Fra gli artisti Cavallino, Bussi, Morino e Zopolo.

Accanita sfida letteraria al concorso dei giovani autori

E' la cultura «under 21»

Per premio un viaggio in Europa

Un canale ad Amsterdam

Prosegue la sfida fra i giovani autori partecipanti al concorso **Racconta la tua città** indetto da La Stampa e dal Premio Grinzane Cavour. [redacted] continua pure la «sfilata» [redacted] brani pubblicati su questa pagina dedicata [redacted] concorso, per offrire ai lettori che vogliano votare [redacted] panoramica sull'intero repertorio. Proposte letterarie firmate da ragazzi di età compresa tra 15 e [redacted] anni e variate tra prosa e poesia, tutte centrate, comunque, attorno al tema della città. E' questo, infatti, l'argomento con cui i giovani si sono cimentati, offrendo un articolato saggio della sensibilità «under 21». Al di là del valore letterario [redacted] diversi lavori emerge un'interessante varia[redacted] tematica. Dai rapporti quasi «di cronaca» ad imprevedibili variazioni liriche o, addirittura, digressioni bucoliche (il candidato poteva, infatti, spaziare nell'intera provincia, parlando di città o di piccoli borghi ancora rurali). Sul fronte opposto si [redacted] segnalata, invece, l'inclinazione ad [redacted] narrativa «forte»: ispirata a marginalità, contraddizioni, eccessi e popolata di personaggi estremi. Non manca una linea per così dire fantastica, con brani dove l'immagine della città si trasforma, magari, [redacted] una visione onirica, in una surreale «epifania del mondo». Tra le varie soluzioni narrative e poetiche sono chiamati a scegliere i lettori, che possono votare fino al 13 novembre per il candidato prediletto: è sufficiente compilare e inviare il tagliando pubblicato. Fra i votanti saranno sorteggiati i vincitori [redacted] due viaggi (per due persone) [redacted] città europee come Madrid o Stoccolma, Londra [redacted] come Amsterdam, di cui pubblichiamo oggi un'immagine.

[redacted] DI [redacted]

Gli occhi di Giovanni [redacted] bellissimi: grandi quanto mai [redacted] d'un [redacted] brillante, come raramente s'è soliti vedere. Ma erano anche strani, perché lo spazio sembrava infiltrarvisi dentro senza più uscirne, come se in quegli occhi [redacted] esistesse alcun fondo. Nella profondità di quello spazio [redacted] potevano [redacted] mille «cose»: là stava la sua vita; quello era il suo tesoro segreto!

Due immagini, tuttavia, brillavano costantemente: [redacted] cortile [redacted] e [redacted] vecchio fico dalle ampie foglie rugose.

Il mondo di Giovanni era tutto lì. La grande città esisteva soltanto nei suoi sogni fatti [redacted] tempo infinito e nelle [redacted] lunghe immaginazioni silenziose: Giovanni sogna[redacted] le strade e la gente frettolosa come un subacqueo sogna di scoprire colori e fondi marini surreali. Vedeva cortili [redacted] giardini pieni di luce irreale, con tanti bambini felici divertirsi a pallone. Nei suoi occhi le strade erano grandi a dismisura, pulite [redacted] piene [redacted] gente che camminava e sorrideva. E c'erano piante di fichi e [redacted] cachi dappertutto; agli angoli delle strade, piante di ciliegie cariche di fiori segnavano un limite invalicabile verso mete sconosciute a cui neppure lui sapeva dare un significato reale.

Era quello «l'infinito sconosciuto delle [redacted] che Giovanni non sapeva immaginare, così come non sapeva dare [redacted] volto alla gente diverso da quello dei suoi cari o quello degli animatori che gli traducevano in suoni la realtà sconosciuta del mondo [redacted] cui il grande cortile di casa e il vecchio fico dalle ampie foglie rugose si ponevano a confine invalicabile. Eppure quel mondo così delicato e irreale era per lui di grande gioia e di illimitata felicità.

Una sera di luglio, però, accadde qualco[redacted] di «grande». Un piccolo, insignificante nocciolo di ciliegia portò nel cortile di casa una luce celeste che illuminava il fico a pre[redacted] intervalli di tempo. Uno spettacolo bellissimo! Durante la corsa verso chissà quale confine, Giovanni «vide» finalmente la «sua città». Era straordinariamente bella! Molto di più di quanto l'aveva immaginata.

Ai suoi occhi le luci arancioni riflesse sull'asfalto serale delle strade materializzavano l'incanto del mondo fatato delle favole che gli animatori gli raccontavano la sera; [redacted] profumo dei tigli lungo i corsi alberati e i tram sferraglianti lungo binari senza fine gli procuravano gradevolissime sensazioni [redacted] vissute. Era incredulo, [redacted] felice.

Tutto quel grande spazio cittadino confluiva nei suoi occhi. Giovanni ghermiva tutto. Tutto ormai era suo: la calda [redacted] di luglio, la semplicità della sua città, fino [redacted] allora vissuta [redacted] mai [redacted] se non attraverso una corsa verso chissà quale infinito.

Riccardo Torchio (Chivasso)

RESPIRO

Il respiro della città è lungo, regolare
Cambia, sono io
Lei [redacted] guida
E' vero, è lei la mia unica amica
Corro. Accelero. Freno
Odore di asfalto
Odore di cemento
Non c'è più consistenza
Non c'è più coesione
Non ci sono più io
Ma [redacted] vedo. La mia macchina bianca
Migliaia di altre macchine bianche
Una contro l'altra
Una con l'altra
Lo smog. Lo smog. Lo smog
E' lui l'unico che va ovunque
Lui va
Lui vive
Nella città
Nella nostra città.
Che non ha mai cercato di smettere di amarci

Marco Falchero *(San Mauro Tor.se)*

CONCORSO LETTERARIO PER GIOVANI TALENTI

RACCONTA la tua CITTÀ

Più si vota, più si può vincere.

Indicate quale racconto e/o poesia preferite

Racconto	Poesia
Titolo	Titolo
Nome autore	Nome autore

Nome e Cognome di chi vota

Indirizzo Città

Cap Tel Età

Titolo di studio Professione

Inviare a La Stampa - concorso "Racconta la tua città" Casella postale 400, 10100 Torino Centro. Non sono valide le fotocopie della scheda

REGOLAMENTO

[illegible] **La Stampa - Concorso "Racconta la tua Città" - Casella postale 400 - 10100 Torino Centro.** [illegible] **Cisalpina Tours** [illegible] Amsterdam [illegible] Londra, Madrid, Parigi, Praga [illegible]

premio grinzane cavour LA STAMPA

Scoprite le proposte di ottobre.

DUCATO E FIORINO. METTETELI ALLA PROVA.

Ottobre. È il momento giusto per mettere alla prova due affermati professionisti del trasporto. Fiorino e Ducato sono pronti a offrirvi il meglio in fatto di versatilità, confort, capienza e affidabilità

fino a **20 MILIONI** IN 20 MESI A TASSO ZERO

a condizioni eccezionali. Fiorino può essere vostro con un finanziamento fino a 15 milioni

fino a **15 MILIONI** IN 20 MESI A TASSO ZERO

in 20 mesi a tasso zero. Ducato invece vi offre fino a 20 milioni in 20 mesi a tasso zero, o una supervalutazione del vostro usato. E in alternativa ci sono anche un leasing a condizioni vantaggiosissime, oppure un finanziamento da 36 a 60 mesi a tasso ridotto. Approfittatene. Il vostro giro d'affari non potrà che migliorare. FIAT

FIAT PATTO CHIARO

Esempio: importo da finanziare: L. 20.000.000. Scadenza 1 rata: 35 GG. N° rate: 20 da L. 1.000.000. Spese gestione pratica: L. 250.000. TAN 0% - TAEG 1,3%. Offerta non cumulabile con le altre iniziative in corso valida fino al 31/10/96 sulle vetture disponibili in rete, salvo approvazione [redacted]*. Per ulteriori informazioni sui tassi e sulle condizioni praticate da Sava, consultare i fogli analitici pubblicati a termine di legge.*

CONCESSIONARIE E SUCCURSALI FIAT DELLA LIGURIA, PIEMONTE E VALLE D'AOSTA

Oggi ultimo giorno, concerti presi d'assalto e Jovanotti promette: tornerò

Un Salone per 135 mila

Lingotto enorme cassa acustica

Ultimo giorno del Salone. Tempo di bilanci e visi soddisfatti. Il tetto di 100 mila ingressi è stato ampiamente superato (ieri si è arrivati a quota 135 mila) e il bello è che la soglia è stata oltrepassata già domenica, ma gli organizzatori, prudenti, hanno voluto mantenersi nel sicuro. Morale della manifestazione? Tutti contenti: dal patron Accornero che [illegible] leggeva con soddisfazio- [illegible] ultime cifre snocciolate dai bottaghi- [illegible], agli operatori che hanno riscosso un grande successo d'immagine e pure economico (alla Polygram, soltanto nella giorna- [illegible] di domenica, hanno staccato 1000 scontrini). Ed anche [illegible] pubblico [illegible] è scoperto davvero entusiasta [illegible] questo Lingotto trasformato in enorme cassa acustica dove puoi improvvisarti Eros Ramazzotti di fronte a tecnici audio e video e portarti via [illegible] personale registrazione dal vivo con sole 30 mila lire. Tutti contenti a parte la schiera di coloro che non sono riusciti a trovare un biglietto per i concerti [illegible] domenica sera [illegible] sono pure portati via [illegible] vetrata del «Green Point» a forza di premere. «E' assurdo che di [illegible] sala in grado di te- [illegible] posti, 300 se [illegible] vadano via per giornalisti [illegible] addetti [illegible] lavori» [illegible] lamentava Giorgio Lagaroli, 18 anni, Vega-fan [illegible] sempre. Ma gli organizzatori replicavano: «Le sale hanno [illegible] capienza fissa. E la schiera di addetti [illegible] lavori, purtroppo, quando si tratta [illegible] un grande concerto non [illegible] può ridurre. Ci spiace per chi [illegible] rimasto fuori, ma quando i concerti sono gratuiti c'è sempre un assalto».

E dopo il debutto, che non poteva andare meglio, si pensa già alla seconda edizione. Jovanotti - che è stato letteralmente «rapito» dalla manifestazione - ha già anticipato che non mancherà alla replica del Salone e sarà presente con la sua casa discografica Soleluna. Stesso discorso per altri grandi nomi del music-system come la Trident o la Barley Arts. Nessuno, visto il [illegible] riscosso dalla prima edizione, vuole perdersi il diritto allo stand [illegible] quella che verrà. Anche perché in questo Salone della Musica non [illegible] venduto soltanto il prodotto «facile» che va da sé. «Abbiamo avuto parecchie richieste, per esempio, per la musica etnica [illegible] Peter Gabriel - spiegava Stefano Senardi della Polygram - altro che i soliti cd da fiera». [e. min.]

[illegible] Madaski, l'esibizione dell'artista [illegible] piove avverrà alle 19 sul tetto del Lingotto; [illegible] invece vincerà il maltempo il concerto sarà trasferito all'Arena alle 22 [illegible]

[illegible]

BLOB TRA DELUSIONI ED ENTUSIASMI

[illegible] I. Che delusione per tutti i ragazzi che ieri scalpitavano per vedere Ligabue e Jovanotti all'incontro sulla musica [illegible] i media. Annunciati nel programma, Ligabue e Jovanotti non c'erano. Non per colpa loro, però: Ligabue [illegible] malato (forse tornerà oggi, [illegible] pomeriggio allo stand Emi, per la gioia degli scatenati fans), quanto a Jovanotti in realtà [illegible] ne sapeva nulla.

[illegible] Il Allo stand del Clan, Claudia Mori, dietro ai [illegible] occhialoni da sole e fra un sorriso e l'altro, ha tenuto tutti sul chi vive facendo credere che il Molleggiato, prima [illegible] poi, avrebbe fatto la sua apparizione al Salone. Ma Celentano a Torino non mette piede.

[illegible]. Le rare diciottenni sono un «fuori taglia» fra l'entusiasta pubblico femminile che è quasi alle lacrime per Alessandro Errico. Barricato nello stand di Rti, il giovincello che dal palcoscenico della trasmissione «Amici» è arrivato [illegible] un amen su quello di Sanremo, pare già scafato alle manifestazioni [illegible] incondizionato amore di bimbe e giovanissime. Un po' emeciato e [illegible] gli occhi segnati, distribuisce autografi fra boati, urla e pianti isterici di fanciulline in fiore, e per non immalinconirne nessuna, «transennato» [illegible] servizio d'ordine, va sul palco di Rti [illegible] canta. E' il culmine del pomeriggio. Poi, il bell'Errico si trasferisce a Radio Centro 95 entusiasmando.

[illegible] **E' TRATTO.** Daniele Silvestri ha presentato ieri [illegible] allo spazio di Radio Centro 95 il suo nuovo album intitolato «Dado». Una buona notizia: è un disco doppio che costa [illegible] un singolo. Il titolo, dice il cantante del megafono, è ispirato [illegible] momenti della vita «in bilico».

FUNGHI E [illegible]. Ieri sera [illegible] Castellamonte 80 grandi commercianti di dischi, il top del settore, si sono trovati attorno a un tavolo ospiti dell'assessore Angeleri, per unire i piaceri del tartufo alle novità musicali. La Regione Piemonte [illegible] perde occasione per fare promozione turistica.

[illegible] **E' TROPPO, E'** [illegible]. Un simpatico [illegible] gentile liutaio di Grottaglia [illegible] assordato il giovane popolo che altro non [illegible] [illegible] non il karaoke. Lui, in mezzo ai suoi bellissimi violini, non ce l'ha con i martellanti ritmi disco, però è lecita la timida domanda: «Ma proprio qui dovevano darmi lo stand?».

[illegible] [illegible]. I ragazzoni del [illegible] d'ordine cominciano a mostrare i primi segni di stanchezza: è [illegible] lotta contenere le ragazzine urlanti. Ma non sempre così spiacevole. E poi è lavoro.

[illegible]. Uno degli stand più belli è sicuramente quello di Mtv, che si autodefinisce «The original». Ha ragione, almeno per quanto riguarda gli allestimenti creativi del salone: tutto comincia dal peccato originale. Ovvero: si racconta la Genesi [illegible] parto in technicolor, dalla preistoria alla nascita dello schermo, passando naturalmente per l'Eden. Tivù peccaminosa? Scandalosa? La sentenza [illegible] visitatori.

[illegible]

DIALOGO NUOVO CON LE CITTA'

Quante note dal Piemonte una politica da esportare

UNO sguardo al Piemonte per capire di più. La realtà culturale che agita le proprie passioni in tutta la regione conclude questa sera al Salone della Musica del Lingotto le sue «cinque giornate [illegible] gloria»: dalle associazioni storiche alle scuole; dagli istituti musicali civici e privati alle associazioni [illegible] danza, [illegible] musicoterapia, di educazione musicale e vocale. Lo spazio colorato [illegible] rosso, [illegible] e argento della Regione Piemonte, con il suo delizioso auditorium in legno, accoglie conferenze e concerti; le simmetrie architettoniche racchiudono in un'ampia area gran parte della storia del Piemonte, simbolo d'una Regione che prima fra tutte in Italia ha dato nuovo impulso alle attività musicali.

Così [illegible] Torino è [illegible] capitale [illegible] della musica da cui si dipartono [illegible] direttrici d'una nuova con- [illegible] culturale. le altre città, Cuneo, Alessandria, Casale, Novara, Biella, Pamparato, Vercelli, Asti, Tortona, Ciriè, Chivasso, Ivrea, Pinerolo, Alba, Novi, Ovada, Mondovi, Stresa, Orta, Susa, vivono ormai nella convinzione che il sostegn- [illegible] soltanto economico, ma anche morale della Regione, possa progressivamente crescere sino [illegible] dar loro nuova sicurezza per l'immediato futuro.

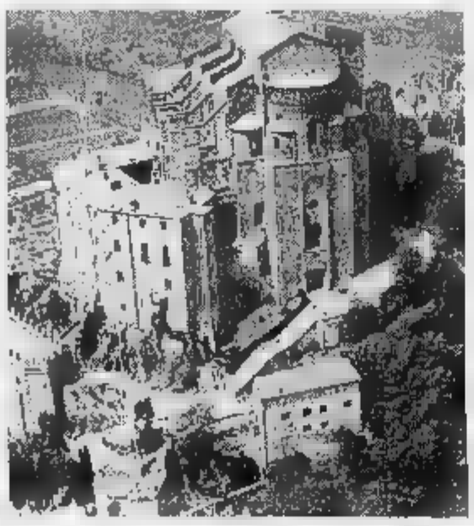

La Sacra di San Michele uno dei più [illegible] medievali una delle sedi abituali della rassegna «Il canto delle pietre» organizzato dalla Regione Piemonte

Sono le città-mappa d'un Piemonte ricco di monumenti, di chiese, di abbazie, che accolgono «Il canto delle pietre» - straordinario viaggio musicale organizzato dalla Regione -: gli organi storici e altri strumenti preziosi che bravissimi maestri liutai esportano in tutto il mondo, come le arpe della «Salvi», per fare un esempio. E' il Piemonte, sede [illegible] millenarie dimore storiche.

In queste città operano realtà [illegible] l'Istituto Musicale di Ciriè (patria di insigni artisti); il Soliva di Casale, il Rebora di Ovada, [illegible] Viotti di Vercelli, le Perosi [illegible] Tortona; il Verdi di Asti; le Perosi di Biella; la Scuola Superiore [illegible] Musica [illegible] Saluzzo; la Montis Regalis di Mondovì (che crea fior di musicisti), le «Settimane» [illegible] Stresa, i Conservatori [illegible] Cuneo, Alessandria, Novara, l'associazione che regge il Concorso Internazionale di chitarra classica di Alessandria. Istituzioni che in questi ultimi anni, grazie alla politica culturale della Regione Piemonte, hanno consolidato [illegible] loro attività, [illegible] un continuo dialogo con le altre realtà torinesi: l'Orchestra Filarmonica di Torino; il Centro Jazz di Torino, [illegible] Stefano Tempia, il Folkclub; Musica 90; La Nuova Arca con la neo Accademia della Voce di Torino; l'Antidogma (ormai nota in tutto il mondo). La musica coinvolge, [illegible] veicolo propulsore d'emozioni.

Accanto [illegible] queste realtà, c'è una [illegible] mega-associazione, [illegible] pianeta «Sistema Musica», che rinnova Teatro Regio, Orchestra Nazionale Rai, Settembre Musica, Unione Musicale, Lingotto, Conservatorio, simboli e [illegible] [illegible] Torino. E' questo il Piemonte più autentico e [illegible] lo che esporta progetti, senza squilli di tromba: con discrezione ed eleganza. La Regione Piemonte vola verso l'Europa e verso altre frontiere per donare ed acquisire nuova cultura.

Armando Caruso

Al Lingotto il concerto delle scuole che seguono un «metodo di vita»

Suzuki e gli altri piccoli virtuosi

All'esibizione era presente anche Luciano Berio

Salone della Musica. Alle undici [illegible] domenica mattina una folla di genitori, bambini e interessati si accalcava dinanzi alla scalinata (ancora sbarrata a pochi minuti dall'ora d'inizio) che scendeva all'Auditorium «G. Agnelli» del Lingotto per [illegible] [illegible] al Concerto delle Orchestre «Suzuki» d'Italia. Per la prima volta si trovavano riuniti sul prestigioso palcoscenico i bambini di tutte le scuole nazionali legate al metodo che intende seguire il «percorso della lingua madre». A guardarli, con le belle divise dei vari gruppi e il viso intento, sembravano davvero gli abitanti ideali della «Città della Musica». In questo paradiso sonoro, gli insegnanti suonano con gli allievi, i genitori studiano con i figli [illegible] [illegible] delle mete da raggiungere per tutti in un ordinato sistema che fa della musica un «metodo di vita». E i risultati positivi si avvertono subito al primo ascolto, a cominciare dal «nucleo storico» dell'Orchesta «Suzuki» di Torino (diretta da Lee e Antonio Moscal che ha dedicato l'esecuzione dell'ultimo brano «Edoardo» [illegible] [illegible] autore Luciano Berio, presente al Salone. Il palco si è progressivamente popolato dopo l'esordio dei «Piccoli mu- [illegible] di Saluzzo» [illegible] la loro Orchestra [illegible] chitarra due e tre quarti guidata da Elio Galvagno cui [illegible] sono aggiunti gli altri gruppi, l'Orchestra «Giovani Archi di S. Stefano» (dir. Fiorenza Rosil), l'Orchestra «Suzuki» di Aosta seguita da A. Coluccio e M. Branche. Tutte le formazioni si [illegible] poi rivolte interessate [illegible] ascoltare i pianisti della scuola [illegible] Faregna e Giacomozzi.

Molto bella l'esecuzione del primo tempo della «Petite Suite» per pianoforte a quattro mani di Debussy. Nessun nome sul programma. E' il gruppo che conta e ognuno vi partecipa ricoprendo il ruolo adeguato alle proprie capacità. Guidati da Gabriella Bosio, i ragazzi dell'«Orchestra [illegible] arpe» hanno preceduto l'entrata conclusiva delle scuole [illegible] Pavia, Milano, Roma, Trieste, Cuceglio [illegible] Asti per un totale [illegible] 230 esecutori compresi tra i cinque e i quattordici anni. Genitori invitati infine a cantare la melodia che i loro figli imparano come primo brano [illegible] tanti applausi.

Solo, il secco rimprovero rivolto dal direttore ad [illegible] bimbo durante la «Gavotte» di Thomas, fa sorgere il sospetto [illegible] qualche «stonatura» nel «metodo di vita» del paradiso sonoro.

Aurora Biardone

Un'isola felice in cui gli insegnanti suonano con i ragazzi

I bambini del Suzuki che ieri hanno [illegible] all'Auditorium Agnelli insieme [illegible] i piccoli artisti diretti da Gabriella [illegible]

[illegible]

Concerto conclusivo

Madaski sul tetto [illegible] soltanto se smette di piovere

[illegible] maltempo mette in seria difficoltà il progetto più originale dell'intero Salone, ovvero «Madaski nella città delle macchine», il concerto di Madaski in programma stasera alle 19 sulla pista parabolica sul tetto del Lingotto.

Se il cielo resterà inclemente, lo spettacolo sarà trasferito all'Arena, con inizio alle 22 (dopo lo show delle band dell'etichetta Ira Records) in tal caso, considerata la capienza del padiglione, [illegible] sarà [illegible] ritirare il tagliando d'ingresso al Green Point. E perciò «Madaski nella città delle macchine» diventerà lo show conclusivo del Salone.

Soltanto se stamani la pioggia smetterà di cadere, lo show si farà sul tetto alle 19, [illegible] allora si dovrà ritirare la contromarca al Green Point, poiché i posti sulla parabolica [illegible] necessariamente pochi, per motivi di sicurezza.

SCUOLE DI [illegible] RECITAZIONE

BALLET CLUB Maison de la danse scuola di danza classica e contemp. [illegible] da Carla Perotti. Tel. 778.1082.

BALLET [illegible] Maison de [illegible] danse scuola di danza jazz diretta da Don Marasigan. Tel. 778.1082.

[illegible] **ARTEDRAMA** Scuola di teatro diretta [illegible] [illegible] Babuin. Tel. 845.740.

TEATRO DELL'ANGOLO - Magazzini dello spettacolo (c.so Sicilia 12) «Il gioco del teatro» laboratori per bambini e ragazzi, inizio corsi 8/11. «Il [illegible] ballo [illegible] ragazzi» inizio 16/11. Per informaz. e iscrizioni [illegible]. 496.678.

[illegible]**O DELL'ANGOLO - Magazzini dello spettacolo** (c.so Sicilia 12) Laboratorio teatrale per adulti a cura di Barbara Dolza: inizio 21/11. Week end teatrali: «Stage di improvvisazione» a cura di Guido Castiglia 23 e 24/11. Per informaz. e iscrizioni [illegible]. 496.678.

TEATRO [illegible] scuola di recitazio- [illegible]. Audizioni tutti i giorni per l'anno accademico 1996-97. [illegible] 011 [illegible].

[illegible] **NUOVO** Audizioni. Corsi professionali [illegible] ottobre ore 13 con M. E. Reyes, M. E. Fernandez, [illegible] Chianini, A. Bava, G. Cantello, A. Della Monica e Don Marasigan. Tel. [illegible].

RITROVI

AMERICA MUSIC: Tel. 447.71.71 stasera ricomincia la festa! d.j. Marco.
ARLECCHINO: [illegible] 15 a passo di danza.
CLUB 84: 15,30 F. Orsini. 21 Rocky [illegible] [illegible] in Nonsoloboogie.
[illegible] **DANZE** tel. 880.3443. 15,30 balliate con noi.
[illegible] **LUCCIOLA** La corio- [illegible] C, Taranto 206, tel. 200.097 15 d.j.
PATIO+INVIDIA 661.4841. Ore 22,30.

GALLERIE [illegible] MUSEI

ARTE CLUB: tel. 838.331. L. Mattotti.

ASSOCIAZIONE PIEMONTESE GALLERIE ARTE MODERNA

ACCADEMIA: personale di Silvio Vigliaturo. Dipinti e sculture.
ARTEINCORNICE: Angelo Formosari.
ARTEINCORNICE: Laura Marchetti.
BERMAN: Bruno Coppo.
[illegible]: Virgilio Guidi.
[illegible] **ARTE LA TESORIERA.** Tamburi.
DAVICO: Luigi Nervo.
FOGLIATO: Pittori dell'800.
MICRO': Filippo Mondino.
NARCISO: Disegni del '900 italiano. Nella saletta: '600.
PIRRA: Gra- [illegible] Maestri dell'Accademia di [illegible] Surikov.

Per la pubblicità su
LA STAMPA

PK
publikompass
10126 TORINO
Corso Massimo d'Azeglio 60
Tel. (011) 65.211
Fax 652.15.00

SCEGLI IL CINEMA

Dove c'è fantasia per la tua fantasia.

I SERVIZI *in Città*

NUMERI [illegible]
Vigili del Fuoco 115
Carabinieri 112
Sede centrale 55.191
Polizia 113
Questura centrale 55.881
Prefettura [illegible]
Vigili urbani 460.60.60
Polizia stradale 58.401
pronto intervento 54.16.39
Corpo Forestale Incendi boschivi 1678/07.091
Poste e Telegrafi [illegible]

SALUTE
[illegible] **medica.** Gratuito notturno 57.47
Croce rossa, [illegible] generico e pediatrico, 24 ore su 24, a pagamento [illegible]
Croce verde Servizio pediatrico a pagamento 58.21.606-54.90.00
Centro antiveleni 663.76.37
Pronto soccorso dentistico, Molinette, (20-23)
Guardia ostetrica perm. S. An- [illegible] 63961; Maria Vittoria, 43.93.111, Mauriziano 50.801.

[illegible] 118; **Soccorso urgente** 118; **Croce** [illegible] 230.333; **Croce verde** 54.90.00; **Croce bianca** 317.71.27
INFERMIERI
Aaldo 54.04.69; [illegible] 958.93.31; **Alpes** 0337 22.94.80; **Aldusone** 83.01.56; **Aaldo** 33.13.01; **Aidal** 50.23.96 - 56.83.265; **Auxilia** 749.59.50. **Anas** 0337.220.260; [illegible] 771.69.30 - 771.60.47; **Spi** 242.19.04; **Cr.** [illegible] 963.19.02; **Piccola** [illegible] 660.32.83; **Stadio** 437.17.30.

SOLIDARIETA'
Ass. Graziani Adelina contro le malasanità, 0360/55.41.20; **C. Cardiopatici,** 43.64.873; **Fede-** [illegible] **Sportiva Disabili,** 52.11.261; **Tel. Azzurro** (051) [illegible]; **TIC Azzurro** [illegible] **genza bambini** 19.696; **Telefono amico** 319.52.52; **Esprimersi** 43.43.700; **Stranieri** Cecat, 53.38.62; **La Tenda** (Acc. stranieri) 58.22.155; [illegible] **& C.** 53.48.54; **Sermig** 436.85.88; **Amnesty** [illegible] 817.05.30; [illegible] gay 43.55.000; [illegible] 814.27.11; **Agedo** (Ass. genitori di omosessuali) 521.11.16; **Apica** (epilessia) 31.80.623; **Anapace** (assist. animali) 435.03.52; [illegible] 341.144; **Lotta AIDS** 43.61.043; **Gruppo AIDS** 43.64.749; [illegible] **Insieme** 590.225; **S.O.S.** [illegible] 1678-13.000; **Tel. Rosa** 530.666; [illegible] **anziani** [illegible] pom. e mar-gio-sab [illegible] 216.5041; [illegible] **d'Argento** (anziani) 1678-68.116. **Fondaz. Ortoporosi Piemonte** 561.22.99 ore 10-12; 15-17. **Harvest** (tossicodipendenza) 819.24.63.

[illegible] 442.11.11
Certificati a domicilio prenotazioni 436.01.66
Inf. documenti 442.51.04
Telefono Viola 436.77.00
[illegible]
Canile munic. 262.12.18
Lega dif. gatto 650.2713
Protez. animali 812.28.94
[illegible] 262.09.97
Lega difesa cane 262.09.02
Usl, serv. vet. 660.39.46

AUTO E STRADE
Soccorso stradale [illegible] 116
Europ assistance [illegible]

TRASPORTI ATM 167.019152
Ascensore [illegible] 817.0496
Battello sul Po 888.010
Ristotram [illegible]
Tren. Superga [illegible]
AEROPORTI
[illegible] 56.76.361
Terminal 433.25.25
Milano 02.74.851

TABACCHI di sera: P. Nuova; Belgio 4; G. Bruno 82; Filadelfia 57; Cibrario 19; Rivoli 11; Sabotino 8; Fiochetto 23; Ferrucci 38; Nizza 193, Napione 31; Derna 236/c; G. Cesare 81; Ormea 15; G. Barolo 5; Trapani 38, p. Castello; c. Orbassano 82.
BENZINAI Serv. not.
Agip, p. S. Gabriele da Gorizia; **Ip**, c. Giulio Cesare 220, c. Cesare 202, l.go Palermo, str. Alessandria 160; **Api**, Vercelli-ponte Stura; **Q8**, c. Giulio Cesare 276. **Esso** c. V. Emanuele 125. **Montecatini**, corso Trieste.

[illegible]
P.za C. Felice, hotel Ligure (ore 1): v. Nizza 1; c.so V. Emanuele-via Lagrange; c.so V. Emanuele-p.za C. Felice; p.za Statuto 15.

FARMACIE DI TURNO
Orario normale farmacie: 9-19,30. Dalle 12,30-15 e battenti chiusi: c. [illegible] 256; [illegible] **San Martino 69; p. Carignano 2; v. Monginevro 57; v. Ponzio 1; v. Borgaro 103; c/o FFSS Porta Nuova; c. Brescia 47; v. del Carmine 1; p. V. Veneto 11; v. Nizza 115; v. Fio VII 164/C; c. Vercelli 196; c. Francia 212.**
[illegible] **DI TURNO**
Servizio dalle 19,30 alle 9
c. VII [illegible] 539.271
[illegible] 65 [illegible]
p. Massaua 1 [illegible]

TRAME

A cura di CRISTINA CACCIA

ALBERGO ROMA. Commedia. Un infanticidio sconvolge una piccola cittadina dove sta per arrivare in visita Mussolini. Il problema del Segretario del Fascio è scegliere tra due strade: mettere tutto a tacere fino all'importante visita, o trovare [redacted] più presto il colpevole? Si [redacted]. **[Studio Ritz]**

BAMBOLA. Melodrammatico. La Marini, per il regista Bigas Luna, è [redacted] ragazza troppo bella che cerca l'amore e trova invece le voglie sessuali e le [redacted] di tanti uomini brutali. **[Ambrosio [redacted]**

LA CANZONE DI CARLA. Drammatico. Glasgow '87: un autista s'innamora d'una ragazza nicaraguegna sofferente e in fuga. La convince ad affrontare il passato, la accompagna in Nicaragua. **[Massimo 1]**

[redacted] Azione. L'ultima fatica di Scwharzy, stavolta nei panni d'un funzionario outsider della Cia incaricato di proteggere alcuni testimoni. **[Vittoria]**

THE FAN - IL MITO. Thriller. De Niro è un fanatico fan di una squadra [redacted] baseball e del suo campione. Questa sua mania lo porterà a commettere follie. Prima del film, il video di Vasco Rossi-Polanski «Gli angeli». **[Chaplin 1, Eliseo Grande, Romano]**

LA [redacted] E' [redacted] L'ANGOLO. Commedia. Serrault è un imprenditore stanco [redacted] sua vita, che ne trova un'altra. Il una specie di «Chi l'ha visto?» in tv cercano un uomo scomparso 26 anni prima, che gli somiglia molto. Così **[King]**

GIOVANI STR[redacted] Thriller fantastico. Quattro ragazze emarginate a scuola e nella vita, [redacted] l'aiuto di una giovane leader si danno alla magia. [redacted] presto si accorgono che non paga. **[Erba 1]**

HOTEL [redacted] Drammatico. Esordio [redacted] regia di Renato De Maria, racconta [redacted] un direttore amministrativo di un'azienda milanese che improvvisamente [redacted] trova senza casa, famiglia e lavoro. Ne è protagonista [redacted] Sergio Castellitto **[Olimpia 2]**

[redacted] DAY. Fantascienza. Gli [redacted] decidono di invadere la Terra. Con enormi astronavi sulle metropoli, [redacted] danno [redacted] distruzione organizzata del genere umano. Ma c'è chi vuole resistere all'orda degli invasori: come il presidente degli Stati Uniti (Bill Pullman) e [redacted] esperto [redacted] computer (Jeff Goldblum). La battaglia finale, il 4 luglio. **[Etoile, Lux]**

LA LUPA. Drammatico. Da Verga. La Guerritore [redacted] dal marito Lavia è [redacted] donna bellissima e insaziabile nella Sicilia di [redacted] '800. Quando in paese arriva un bel ragazzo (Bova), lei se ne innamora perdutamente, ma lui vuole sua figlia: ne nasce [redacted] tragedia. **[Capitol]**

[redacted] E [redacted] IN UN TURBINE [redacted] E POLITICA. Commedia. La Wertmüller dirige la Pivetti (Veronica) e Solenghi, vent'anni dopo «Mimì Metallurgico». I [redacted] una parrucchiera leghista e un operaio di rifondazione comunista che si innamorano nonostante le divergenze politiche. Litigi, passione, risse **[Cristallo, Ideal]**

[redacted] IMPOSSIBILE. Azione. Tom Cruise nei panni dell'eroe televisivo Ethan Hunt: il richiamo nostalgico [redacted] Sessanta, il fascino della spy-story rinnovato dalla tecnologia di oggi, e avventura a gogò. Di De Palma. **[Fiamma, Reposi]**

LE [redacted] Drammatico. Una storia d'amore ambientata [redacted] primi Anni Settanta sulle coste remote della Scozia, in una comunità calvinista di tessitori. Bess si sposa contro la volontà [redacted] famiglia con un inquieto operaio di un pozzo petrolifero. All'inizio sono felici, ma quando lui rimane paralizzato dopo un incidente, la situazione precipita. **[Eliseo Rosso]**

L'OTTAVO [redacted] Commedia. Il manager Auteil, alienato [redacted] lavoro, la amicizia col giovane down Duquenne: e questo gli restituisce equilibrio e gioia di vivere. L'ottavo giorno? E' quello in cui Dio [redacted] gli handicappati. **[Centrale, Chaplin 2]**

QUALCOSA DI PERSONALE. Sentimentale. Michelle Pfeiffer e Redford sono giornalisti tv che vivono una storia d'amore. Lei è [redacted] giovane in carriera, lui [redacted] professionista «arrivato». **[Empire, Kong]**

THE ROCK. Azione. Un agente Fbi esperto in armi chimiche, e l'unico prigioniero riuscito a evadere da Alcatraz, [redacted] di fermare per il governo [redacted] generale [redacted] minaccia [redacted] con missili [redacted] letali. Con Nicolas Cage e Sean Connery. **[Adua 400, Ambrosio 2, [redacted]]**

[redacted] ROMPISCATOLE. Comico. [redacted] il nuovo [redacted] comico Jim Carrey, nell'occasione tecnico e installatore di canali televisivi [redacted] via [redacted]. **[Nazionale 2]**

SCOMODI OMICIDI. Thriller. Anni 50, sul misterioso omicidio di una squillo, ritrovata [redacted] le ossa frantumate, indaga un gruppo di poliziotti guidati [redacted] Nolte, che la conosceva. Potere, esperimenti atomici, pornofilm, romanticismo. Con la Griffith. **[Doria]**

STRIPTEASE. Commedia. La Moore, pur di guadagnare i soldi necessari per ottenere la figlia in custodia dal tribunale, lavora come spogliarellista. **[Olimpia 1]**

TRAINSPOTTING. Grottesco. Protagonista un'ossessione [redacted] oggi: la droga. I giorni a caccia [redacted] una [redacted] di un gruppo di ragazzi [redacted] Edimburgo che rifiutano la vita cosiddetta «normale» (mangiare, dormire, lavorare, tv, partita, supermercato) e scelgono l'eroina. Umorismo nero, storditaggine giovanile, ironia: e scene impressionanti. **[Ambrosio 1, Arlecchino, Lilliput]**

TRE. Commedia. Lui, lei e ancora lui: passioni, storie e «libertinaggio» tra l'aristocratico Christian De Sica, sua moglie, [redacted] Anna Galiena, il popolano Conticini, a fine '700. **[Nazionale 1]**

VESNA VA VELOCE. Drammatico. Vesna, ventenne ceca, cerca fortuna in Italia ma finisce sulla strada. L'unico incontro positivo è quello con Antonio (Albanese), che non la capisce ma cerca di aiutarla. Non ci riuscirà. [redacted] Mazzacurati. **[Adua 200]**

Il Teatro Araldo ha portato all'Agnelli lo spettacolo multietnico di Baliani

L'Odissea immobile dei Migranti

Un colossal di star in una rischiosa avventura

E' arrivato per [redacted] sola sera al teatro Agnelli, chiamato dal Teatro dell'Angolo, lo spettacolo di Marco Bali[redacted] «Migrantis». E' impressionante la quantità di gente che ha messo mano [redacted] questa sorta di «Odissea» immobile. L'ente promotore [redacted] l'Eti, cui si sono associati dodici centri produttori di teatro ragazzi; la drammaturgia è curata da Alessandra Ghiglione, Maria Maglietta, Letizia Quintavalla e dallo stesso Baliani; la «fabula» è tratta dai testi composti per l'occasione da cinque fra i più celebri scrittori di [redacted] mediterranea, fra cui Tahar Ben Jelloun e Vassilis Vassilikos; la compagnia [redacted] multietni[redacted]: vi convivono italiani, albanesi, francesi, tunisini, turchi, per un totale [redacted] venticinque elementi. Insomma: un colossal grandi firme che, dopo il debutto romano al Festival d'Autunno, affronta le platee nazionali.

[redacted] si sa, perché [redacted] lo ripeto[redacted] dalla nascita, che l'inferno è spesso lastricato [redacted] buone intenzioni. «Migranti» comincia in modo molto promettente: uno stuolo di diseredati arriva in uno strano luogo che sembra [redacted] nave, ma forse è un'isola arida conficcata in [redacted] enigmaticamente immobile. In realtà si tratta di una nave che un oscuro sortilegio [redacted] trasformato in isola. I suoi abitanti vorrebbero portare quello zatterone pietrificato [redacted] una terra promessa di là dal mare.

[redacted] questo spunto iniziale deriva tutta [redacted] serie di microstorie individuali che s'incrociano e s'inseguono, il cui tono varia dal visionario all'epico al lirico. [redacted] qui, purtroppo, le intenzioni [redacted] scontrano con la realtà. E' [redacted] Baliani e compagni non riuscissero a governare e ad armonizzare la materia. Per qualche nucleo di sicura e bella teatralità, c'è tutta una pletora di sequenze appesantite e falsificate da un linguaggio pretenzioso figlio non della poesia, ma del temibile, micidiale poetichese. Il che produce effetti a volte imbarazzanti [redacted] anche l'espressione corale, a cui Baliani deve la sua meritatissima fama, appare sfocata, affidata a rari soprassalti inventivi, come, per esempio, nella scena finale, quando i migranti, spezzato [redacted] sortilegio che pietrificava la nave, danno coesione ai legni che prima fluttuavano nell'aria e, con essi, affrontano le acque tornate finalmente vive. E' un bel momento, che strappa al foltissimo e provatissimo pubblico un caldo applauso

Osvaldo Guerrieri

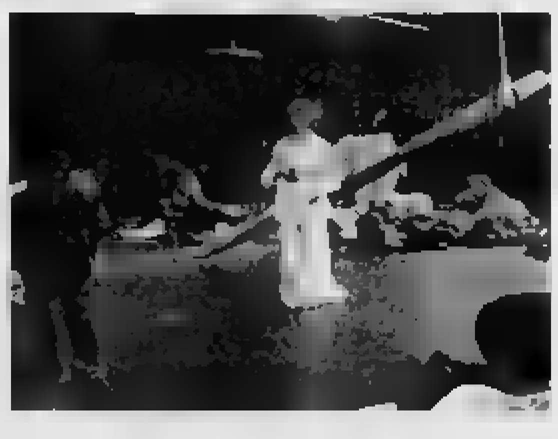

Una scena [redacted] «Migranti» spettacolo per 25 attori scritto fra gli altri da Vassilikos e Ben Jelloun

PRIME VISIONI

* LOCALI DOTATI DI ARIA CONDIZIONATA

[redacted] 200 * c. G. Cesare 67. Tel. 856.521 [redacted] va veloce, [redacted] Mazzacurati, con T. Zajickova, A. [redacted] Ita '96, 1h 32'. Or.: 18,30; 20,30; 22,30. Ingr [redacted] 10.000, sera [redacted].

ADUA 400 * c.so G. Cesare 67. Tel. 856.521 **The Rock**, di M. Bay, con S. Connery, N. Cage. Usa '96, 2h 10'. Vet. min 14. Or 17,30; 20; 22,30. Ingr pom. 10.000, sera 11.000.

AMBROSIO MULTISALA 1 * corso Vit. [redacted] 52 tel 547.007 **Trainspotting**, di D. Boyle, con E. McGregor, E. Bremner. Vet. 14 Ingh '96 1h 34'. Or.: 14,30; 16,30. 18,30; 20,30; 22,30. Ingr 12.000/8000.

AMBROSIO MULTISALA 2 * corso Vit. Emanuele 52. tel 547 007 [redacted] **Rock**, di M. Bay, con S. Connery, N. Cage, E. Harris. Usa '96, 2h 10'. V. M. 14. Aria cond. Or 14,30; 17,10; 19,50; 22,30. Ingr 12.000/8000.

AMBROSIO MULTISALA 3 * corso Vitt. Emanuele 52, tel. 547.007. **Bambola**, reg Bigas Luna, con V. Marini. V. M. 18. Ita-Spa '96, 1h 35'. Or 14,30; 16,30; 18,30; 20,30; 22,30. [redacted] condiz. Ingr. 12.000/8000

[redacted] Sommeiller 22, t. 581.7190 **Trainspotting**, di D. Boyle, con E. McGregor, E. Bremner. V. M. 14. Ingh '96, 1h 34'. Or 15,10; 17; 18,50; 20,40; 22,30. Ingr pom 10.000, sera 11.000

CAPITOL via San Dalmazzo 24. Tel 540.605 **La lupa**, regia G. Lavia, con M. Guerritore, R. Bova, M. Placido, G. C. Giannini. Ita '96, 1h 44'. Or.: 15,45; 18; 20,15; 22,30. Ingr pom. [redacted], sera 11.000.

[redacted] * [redacted]. Alberto 27 Tel. 540.110 **L'ottavo giorno**, [redacted] J. Van Dormael, con D. Auteuil, P. Duquenne. Fra./Bel. '96, 1h 58'. Or 15,45; 18; 20,15; 22,30. Ingr pom. 11.000, Aiace 8000.

[redacted] **CHAPLIN 1** p. Garibaldi 32/E. T. 436.0723. **The Fan (Il mito)**, di T. Scott, [redacted] R. De Niro, W. Snipes; abb. video **Gli angeli**. Usa '96, 1h 55'. Or.: 15,30; 17,50; 20,10; 22,30. Ingr pom 10.000, sera 11.000.

C. [redacted] 2 via Garibaldi 32/E. Tel 436.0723 [redacted] **giorno**, di Jaco Van Dormael, con D. Auteuil. Fra/Bel '96, 1h 58'. Or.: 15,25; 17,45; 20,05. 22,25. Ingr. pom 10.000, sera 11.000.

[redacted] Goito 5. Tel 650.7100 **Metalmeccanico e parrucchiera...**, di L. Wertmüller, con V. Pivetti, T. Solenghi. Ita '96, [redacted] 46'. Or: 16; 18,10; 20,20; 22,30. Ingr pom. 10.000, sera 11.000

[redacted] v. Gramsci 9. Tel. 542.422 **Scomodi omicidi**, di Lee Tamahori, con Nick Nolte, Melanie Griffith. Usa '96, 1h 53'. Or.: 15,45; 18; 20,15; 22,30 [redacted] pom 10.000, sera 11.000

[redacted] p.za Sabotino Tel 447.5241 [redacted] **Fan [redacted] mito)**, di T. Scott, con R. De Niro, W. Snipes. Usa '96, 1h 55'. Or.: 15,30; 17,50; 20,10; 22,30. Ingr. pom 10.000, sera 11.000.

ELISEO BLU * p. Sabotino. T. 447.5241. **The Rock**, di M. Bay, con S. Connery, N. Cage. [redacted] '96, 2h 10'. V. M. 14. Or 15; 17,30; 20; 22,30. Ingr pom 10.000, sera 11.000

ELISEO ROSSO * p. Sabotino. T. 447.5241 **Le onde del destino**, di L. Von Trier, con E. Watson, S. Skarsgard. Dan. '96, 2h 45'. Or.: 16; 19; 22. Ingr. pom. 10.000, sera 11.000.

Melanie Griffith (Scomodi omicidi)

EMPIRE * p. Vittorio Veneto 5. Tel. 817.1642. [redacted] **personale**, di J. Avnet, con R. Redford, M. Pfeiffer. Usa '96, 2h 04 [redacted] 15,30; 17,50; 20,10; 22,30. Ingr 11.000. Aiace 8000.

ERBA 1 * c. Moncalieri 241 [redacted] 661.5447 **Giovani streghe**, di [redacted] Fleming, con R. Tunney, N. Campb[redacted] V. [redacted] 14. Usa '96, 1h [redacted]' Or: 20,30; 22,30. Ingr. 11.000, rid. [redacted]

ERBA 2 * c. [redacted] 241 Tel. 661.5447 Vedi teatri.

ETOILE v. Buozzi, ang. v. Roma. Tel 530.353. **Independence day**, reg. R. Emmerich, con M. McDonnel, J. Hirsch. Usa '96, 2h [redacted]' Or.: 16; 19,50; 22,35. Ingr pom [redacted], sera 11.000

FARO [redacted] Po 30, tel. 817.3323 RIPOSO

FIAMMA c. Trapani 57. Tel. 385.2057. [redacted] **impossibile**, di B. [redacted] Palma, con T. Cruise, J. Voight, E. Béart, V. Redgrave. Usa '96, 1h 51'. Or: 15,30; 17,50; 20,10; 22,30. Ingr pom. 10.000, [redacted] 11.000

IDEAL c. Beccaria 4 [redacted] 521.4316 **Metalmeccanico e parrucchiera...** di L. Wertmüller, [redacted] V. Pivetti, T. Solenghi. Ita '96, 1h 46'. Or.: 16; 18,10; 20,20; 22,30. Ingr pom 10.000, sera 11.000.

[redacted] via Po 21. Tel. 812.5996 **La felicità è dietro l'angolo**, di E. Chatiliez, [redacted] M. Serrault, E. Mitchell, S. Azema, C. Maura. Fra '[redacted] 1h 40'. Or.: 16,30; 18,30; 20,30; 22,30. Ingr. 11.000. Aiace 8000

KONG * via Santa Teresa 5. Tel. 534.614 **Qualcosa di personale**, di J. Avnet, con Robert Redford, M. Pfeiffer. Usa '96, 2h 04'. Or.: 15,30; 17,50; 20,10; 22,30. Ingr. 11.000, Aiace 8000.

LILLIPUT via XX Settembre 15 bis. Tel 537.100. **Trainspotting**, di D. Boyle, con E. McGregor, E. Bremner. Ingh. '96, 1h 34'. Or.: 15,10; 17; 18,50; 20,40; 22,30. Ingr. pom. 10.000, sera 11.000

LUX Galleria San Federico. Tel. 541.283. **Independence day**, reg. [redacted] Emmerich, [redacted] M. McDonnel, J. Hirsch. Usa '96, 2h 20'. Or [redacted]. 19,50, 22,35. Ingr pom 10.000, sera 11.000

[redacted] 1 * v. Montebello [redacted] Tel 817.10.48 **La canzone di Carla**, di K. Loach, con R. Carlyle, O. Cabezas. Ingh/Ger/Nic/Spa '96, 2h 05'. Or.: 15,50; 18. 20,15. 22,30. Ingr. 11.000, rid. 7000

NAZIONALE 1 * v. Pomba 7. Tel 812.4173 **3**, di e con C. De Sica, A. Galiena, L. Gullotta. Ita '96, [redacted] 35' [redacted]: 16; 18,10; 20,20; 22,30. Ingr pom 10.000, sera 11 [redacted].

NAZIONALE 2 * via Pomba 7. Telefono 812.4173 [redacted] **rompiscatole**, di Ben Stiller, con Jim Carrey, Matthew Broderick. [redacted] '96. 1h 35'. Or 16. 18,10. 20,20; 22,30. Ingr pom 10.000, sera 11.000

OLIMPIA 1 * via Arsenale 31. Tel 532.448 **Striptease**, di A. Bergman, con D. Moore, B. Reynolds, A. Assante, V. Rhames. Usa '96, 1h 55. Or 15,30; 17,50, 20,10; 22,30. Ingr [redacted] 10.000, sera 11.000

OLIMPIA 2 * via Arsenale 31. T. 532.448 [redacted] **Paura**, di Renato [redacted] Maria, con Sergio Castellitto, Isa Forte, Isabella Ferrari. Ita '96, 1h 35'. Or. 16,30; 18,30; 20,30. 22,30. Ingr. pom. 10.000, sera 11.000

REPOSI via XX Settembre 15. Tel 531.400 [redacted] **impossibile**, di B. De Pal[redacted] con T. Cruise, J. Voight, E. [redacted] Usa '96, 1h 51. Or.: 15,30, 17,50; 20,10. 22,30. Ingr. pom 10.000, sera 11.000

[redacted] Galleria Subalpina. Tel. 562.0145 **The Fan (Il mito)**, regia Tony Scott, con R. De Niro, W. Snipes. Usa '96, 1h 55'. [redacted] 15,30; 17,50. 20,10. 22,30. Ingr pom 10,000, sera 11.000.

STUDIO RITZ via Acqui 2. Tel 819.0150 **Albergo [redacted]** reg. U. Chiti, con A. Benvenuti, D. Capnoglio, C. Brave. Ita '96, 1h40'. Or 16. 18,10. 20,20. 22,30. Ingr pom 10.000, sera 11.000

VITTORIA via Roma 356. Tel 562.1789 **L'eliminatore**, di Charles Russell, [redacted] Arnold Schwarzenegger, James Caan. Usa '96, 1h 55'. Or 15,45; 18; 20,15; 22,30. Ingr pom. [redacted], sera 11.000

[illegible]

[redacted] v. Paolo Sarpi 111/A, tel. 612.136 **L'esercito [redacted] scimmie**, di T. Gilliam, [redacted] B. Willis e M. Stowe. Sab. ore 20,30, [redacted] 15; 17,15; 19,30; 21,45. Ingresso 7000, rid. 5000, rid. Aiace 5000; due film lire 12.000.

[illegible] via Nizza 56, tel [redacted] Versione originale inglese: **Pocahontas**. Or 17,30; 20; 22

FREGOLI piazza [redacted] Giulia 2 bis, tel. 812.2312. E' aperta la campagna abb. a 12 film: L. 45.000 più 15.000. Film in lingua orig. inglese, tedesco, spagnolo ed i migliori film in italiano. Ingr 7000

LANTERI c. [redacted] Cesare 80. Tel. 284.134. Sabato e domenica: **Il viaggio con Pippo**, cartoni animati di W. Disney. Or.: 15; 16,40; 18,15; 19,50; 21,10.

CARDINAL MASSAIA [redacted] v. C. Massaia 104. Vedi teatri

MONTEROSA v. Brandizzo 65, tel 248.1118 Domenica 20 ottobre ore 15 **Il viaggio [redacted] Pippo**. Ore 17 e 21 **Il giurato** con D. Moore, reg. B. Gibson [illegible] [redacted] rid. 5000, abb. 7 film a scelta L. 10.000

[redacted] Salerno 12, telefono 522.4279 Martedì 15/10 XXIV rassegna [redacted] gli ol. Ingresso L. [redacted]. Tessera 3 film L. 12.000

ASSOCIAZIONI CULTURALI [redacted]

CENTRE CULTUREL FRANÇAIS via Pomba 23, tel. 5623.313, Aperto dalle 9 alle 20.

MUSEO DEL CINEMA

MASSIMO DUE. V. Montebello 8, tel. 817.10.48. Playlist. Anteprima [illegible] Torino.

MASSIMO TRE. V. Montebello 8, t. 817.10.48. Anteprima [illegible] Torino.

LUCI ROSSE

ALEXANDRA via Sacchi [redacted] [redacted] 562.1293 **Prestazioni [redacted] clinica [redacted] sesso**, con Milly D'Abbraccio. [redacted] [redacted] 14,30, ult 22,30

ARCO PUSSICAT [redacted] P. Oddone 31. Tel 484.621 **Le analiste private - [redacted] shocking [redacted] 12**, con Kaitlyn Ashley e Sheela. Orario: fer. ap. 10,30, ult 22,30. Fest. ap 14,30, ult. 22,30.

[redacted] c.so Reg. Margherita 106. Tel 521.2385. **Voglie per [redacted] di città**, con Rocco Siffredi. Feriali [redacted] stop dalle 10 ult. [redacted] Festivi [redacted] 14,30; ultimo [redacted]

MAFFEI via P. Tommaso [redacted] Tel 655.334. **Piacerie irripetibili high school**, [redacted] Elisabeth e [redacted] [redacted] Ap 10,30; ultimo 22,30

MAGIC l.go Giulio Cesare [redacted] Telefono 248.79.74. Prima visione [redacted] **scandalose [redacted] [redacted]**, con Christopher Clark e Clarissa Bruni. V. M. 18 apertura 15 ultimo 22 30

METROPOL via Principe Tommaso 6. Telefono 650.54.70 **Rossana la vedova allegra**, con Rossana Doll e Simona Valli. Ap 13, ult 22,30

REGINA c. R. Margherita 123. Tel 436.20.92 **Mogli disposte a tutto**, [redacted] Ashly Gere. New Lovers. Ap. ore 15. ult. 22,30

[redacted] **BLUE** via San [redacted] 40 [redacted] 487.765 **Hostess perverse sulle nave del sesso.** Or.: ap 15: ult. 22 30. Lire [redacted]

SPEZIA via Nizza 170. Telefono 696.3617 **Carezze [redacted]**, con Joanna Storm e Tania Lawson. Or.: [redacted] 15, chiusura ore 24

ZETA SEXY MOVIE via Cibrario 60. Telefono 749.2907. **La perdizione [redacted] Alita** con Anita Rinaldi e Erika Bella. Or: ap. ore 15; ultimo 22,30

[illegible] CITTÀ

AVIGLIANA
CORSO: riposo
[redacted]
[redacted]: riposo
BUSSOLENO
[redacted] riposo
CARMAGNOLA
[redacted]: **Non tutti hanno la fortuna di avere avuto i genitori comunisti**
CASCINE VICA
DON BOSCO: riposo
CESANA TORINESE
SAN SICARIO: non pervenuto
[redacted]
[redacted]: **Independence Day**
UNIVERSAL: Eraser l'eliminatore
CHIVASSO
CINECITTA': Trainspotting
MODERNO: L'eliminatore
POLITEAMA: Independence Day
[redacted]
NUOVO: riposo
COLLEGNO
PRINCIPE: Independence Day
[redacted] **UNO: Metalmeccanico e parrucchiera in un turbine di sesso e politica**
REGINA DUE: Bambola
STAZIONE: Eraser l'eliminatore
STUDIO LUCE: riposo
CONDOVE
CONDOVESE: riposo
CUORGNE'
MARGHERITA: riposo
PERONA: riposo
[redacted]
S. LORENZO: riposo
GRUGLIASCO
ROMA: riposo
IVREA
ARCHIMEDA: riposo
BOARO: riposo
POLITEAMA: Le nozze di Muriel
LEINI'
AUDITORIUM: [redacted]
[redacted]
K. K. CASTELLO: Strange days
NONE
EDEN: riposo
PIANEZZA
LUMIERE: Eraser l'eliminatore
[redacted]
HOLLYWOOD: Metalmeccanico e parrucchiera in un turbine di sesso e politica
RITZ: The fan (Il mito)
ITALIA 2 CENTO: Eraser l'eliminatore
ITALIA 1 CENTO: Independence Day
RIVOLI
GIOIELLO: Seven
SAUZE D'OULX
SAYONARA: chiuso per lavori
SESTRIERE
FRAITEVE: riposo
SETTIMO TORINESE
PETRARCA: chiuso per ristrutturazione
SUSA
CENISIO: riposo
TORRE PELLICE
TRENTO: Mission impossible
VALPERGA
AMBRA: Prima dell'alba
[redacted]
AUDITORIUM: riposo

TEATRI

TEATRO REGIO. Stagione d'opera 1996-'97. I nuovi abbonamenti ai turni ordinari a 8-9 spettacoli sono in vendita da domani fino al 20/10. Abbonamenti [redacted] turni speciali e il spettacoli dal 22 [redacted] [redacted] per tutti gli spettacoli dal 31/10. Informazioni biglietteria ore 13/18,30. Tel. 8815.241/242

PICCOLO REGIO «G. PUCCINI». Ore 9,30-13 e 15-18. Convegno **L'acustica come bene culturale**. La progettazione acustica [redacted] teatro d'opera: conservazione e innovazione. Org. Teatro Regio, Città di Torino, Politecnico di Torino, Cirm [redacted] Università di Venezia. Ingresso libero. Segreteria tel. 441.5300.301

ADUA. C.so Giulio Cesare 67, tel [redacted] 248.7871. Stagione 1996-97. Avion Travel-Fabrizio Bentivoglio, Giorgio Barberio Corsetti, Il Gruppo [redacted] Rocca, Antonio Catania-Gigio Alberti, Enzo Moscato, Adriana Asti-Cochi Ponzoni: 6 spettacoli in abbonamento L. [redacted] 000/78.000. Vendita abb. da [redacted] a sab. [redacted] 13/20 al Teatro Adua e in altri punti vendita. Per inf. tel. 248.2276

ALFA TEATRO. Via Casalborgone 16/i. Dal 18 al [redacted] ottobre la compagnia [redacted] Folies presenta [redacted] **Il Cia Ci La**. Regia Gian Augusto Grieco. Per Giorni di festa, Teatro Ragazzi domenica 20 ottobre alle ore 16 la compagnia L'Anatroccolo Meraviglioso presenta **Flabecadabra**. Per inf. e pren. tel. 819.3529

ALFIERI. Piazza Solferino 2, tel. 562.38.00. Ore 21. Compagnia di Danza Teatro Nuovo in **Erba** di Mats Ek. **Orfeo**, di Marco Berriel. Prosegue la vendita abbonamenti: **Il fiore all'occhiello** [redacted] Grande, Rosso Blu, Giovane e 42° Festival dell'Operetta. Biglietteria tutti i giorni ore 9-19

[redacted] **TEATRO.** Via Chiesa Salute 77/b, tel 210.935. Oggi spettacoli hard-core dal vivo [redacted] le più famose pornostar: Clarissa e il Duo Lesbo con Athea e Anua. Precede film. Ingr. V. M. 18 [redacted] film 16; 21 [redacted] spett. 17,30 [redacted]

ARALDO. Via Chiomonte 3. Stagione 1996-97. Da venerdì a domenica 27 ottobre Santibriganti presenta **Rumori fuori scena** di Michael Frayn. Per inf. tel 489.676

AUDITORIUM Giovanni Agnelli (Lingotto) Via Nizza [redacted]

[redacted] [redacted] Piazza Rossaro

CARIGNANO. Piazza Carignano 6. E' in [redacted] la vendita degli abbonamenti intero / cral [redacted] ciazioni / insegnanti / pensionati / giovani. [redacted] biglietteria T.S.T., via Roma 49, dalle ore 10 alle [redacted] domenica riposo. tel. 517.6246

COLOSSEO. Via M. [redacted] 71. tel 669.8034 Campagna [redacted] stagione 1996/97. Abbonamento Arcobaleno 7-8 spettacoli posto fisso. Abbonamento Mito cabaret [redacted] spettacoli posto fisso. Dal 23/10 Dario Fo e Franca Rame in [redacted] spettacolo. Informazioni e prevendita Cassa Teatro ore 10-13 e 15-19

ERBA. C.so Moncalieri 241, tel 661.5447 [redacted] ore 21 **Sogno di una notte di mezza** [redacted] Stag. 1996-97. Prosegue [redacted] La grande prosa (Albertazzi, Pitagora, [redacted], [redacted] Tedeschi, Pambieri, Bobbio, Innocenti, Malosti). Scena [redacted] (Chti, Marcido, Scaffi, Santanelli, Marcelli, Wilde, Severi, Stano, Malosti, Alasjarvi). Inf. e prenot. tutti i giorni ore 9-19

[illegible] TEATRO. Via Santa Teresa 5, tel. e fax 530.238 [redacted] a disposizione delle scuole diversi spettacoli [redacted] le [redacted] Lupi per la stagione 1996/97. Telefonare dalle 9 alle 13 e dalle 14 [redacted] per informazioni e prenotazioni.

CONSERVATORIO «G. VERDI». Orch. Filarmonica di Torino. Stag. Sinfonica 1996-97. Continua la vendita dei nuovi abb. ai 12 concerti della 5ª stag. sinfonica. Or: 9-12 e 15-18 dal lunedì al venerdì. Inf. [redacted] 7853 - 530.963, via E. De Sonnaz 17

JUVARRA. Via Juvarra 15, tel. [redacted]. E' in vendita la Juvarra Card: abbonamento a 6 spett. per la stagione 1996-97. [redacted] 19/10 Dottor Bostik [redacted] & B. [illegible]. Martedì 22/10 ore 21 J. Renbourn in concerto. Inf. 16-19 tel. 532.087. Café Procope: [redacted] 20,30 giovedì 17/10 [redacted] 21 recital Valeriano [redacted] **Musica e politica**. Ing. 15.000

[redacted] Piazza S. Giulia 2 bis. tel 812.2312 Domenica 20 ore 16 grande inaugurazione stagione teatro per i ragazzi. La compagnia «Gufobuffo» presenta **Acqua e cattielle** di e con Paolo Grasso. Ingr. L. 8000/6000. Dal 30/10 al 3/11 ore 21,15 la compagnia Teatro Fregoli in **La locandiera**. Matinée per le scuole su prenotazione

[redacted] **NUOVO.** Corso Massimo d'Azeglio 17, telefono 669.06.68. Dall' 11 al 20 ottobre **Vetrina di danza contemporanea**, con la compagnia [redacted] di danza Teatro Nuovo. [redacted], tel. 669.0668

[redacted] **AGNELLI**, Via Paolo Sarpi 111. Riposo

[redacted] **MACARIO.** Via Santa Teresa 10, telefono 561.3694. Per la stagione 1996-97 (prosa, cabaret, danza, concerti), informazioni tel 561.3694

TEATRODANZA ARTEDRAMA. Via Palestro 9 (Moncalieri) tel 645.740. Santibriganti presenta **Metropolitano**, stag. teat. 1996-97. Rass. «Per uomo solo» narrando il millennio che fugge, rassegna [redacted] fuochi minimi spazi e pr[redacted] piani [redacted] informazioni [redacted] (011) 645.740

[redacted] **DI** [redacted] Piazza Massaua 9. Campagna abbonamenti Stagione teatrale [redacted] Inf. tel. 779.58.03 dalle 15 [redacted] 20.

TEATRO MASSAIA. Via Cardinal Massaia 104, telefono 257.881. Riposo. [redacted] stagione 1996-97 sabato 19 e domenica 20 con la comp. di operette Champagne di Giuseppe Forno in **L'operetta in la... dinamica**, di [redacted] [redacted]. Reg. e coreog. [redacted] Cadoni. Orchestra del Cons. G. Verdi, dir. Pietro Barnava. Ingr. L. [redacted]000, [redacted] [redacted]. Prevendita cassa teatro giov. 17 e ven. 18 ore 18-21

[redacted]. Via Brandizzo 65, tel. 248.1118. Sabato 19 ottobre ore 21 i giovani del M. [redacted] presentano **Jesus Christ Superstar**, in versione [redacted]. Prevendita da giovedì 17/10 ore 17-[redacted]

[redacted] - [redacted] **DELLA PACE.** Piazza Borgodora 61, Torino

[redacted] **DEGLI** [redacted] Via S. Martino 10 (Moncalieri) Riposo

[redacted] [redacted] Corso Mediterraneo 92/B, Torino, tel [redacted] 91.57. Selezioni per il concorso Prova d'Attore. Org. Tangram Teatro centro didattica teatrale in collab. con Regione Piemonte, Provincia Torino ass. risorse rur. e cult. con il patrocinio de La Stampa. Inf. 561.9157.

TEATRO S. GIUSEPPE. Via Andrea Doria 18/a, telefono 650.9004

ZONA CASTALIA. Centro Culturale Polivalente. Non pervenuto.

LE TV PRIVATE

TELESTAR PIEMONTE: 15 Amichevolmente con...; 18 Radici, sceneggiato; 19 Starzinger; 19,26 Sam il ragazzo del West, cartone; 20 Tg[redacted]; 20,30 La lunga notte, miniserie; 21,30 Wolf, telefilm; 22,20 Condo, telefilm; 23 Amichevolmente con...; 23,50 Emotions.
TELECUPOLE: 17 Bill Cosby show. 17,30 Il fantastico mondo di mr. Monroe, telefilm; 18,30 Time out, telefilm; 20 Fm tv solo musica [redacted] liana; 20,30 Chandler, film; 24 La auto della settimana
TELEGRANDA: 11 Rosario in tv; 11,30 Dimensione speciale; 12 Telegiornale; 12,30 Film e programmi locali; 18,30 Dimensione speciale; 19 Telegiornale; 19,30 Film e programmi locali.
TELECITY [redacted] 14,25 Giornata serena; 15,30 Telecity per voi; 17,20 I Walton, telefilm; 18,20 Essenziale, varietà; 18,35 Vacanze istruzioni per l'uso; 19 Tg7; 19,32 Fli Man, cartone animato; 20 Ken il guerriero, cartone animato; 20,30 Amanti, miniserie; 22,30 Seven show, varietà; 23,30 Auto e auto; 0,20 Rosso.
VIDEOGRUPPO: 13 [redacted] 15 Attualità; 19 Videonotizie; 23 Auto della settimana; 24 Spazio vetrina; 0,30 Videonotizie.
PRIMANTENNA: 18 Sportello pensioni; 19,30 Tg sera; 20,10 La notte della settimana; 21 Oggi e domani; 22,30 Tg; 22,45 Anteprima sesta; 23,45 Redazione commerciale; 0,15 Tg.
QUARTA RETE TV: 14 Match music underground; 14,30 Match music machine; 18 Knights and warriors; 19 Tg4; 19,30 Canta Italia; 20,30 Una settimana al mercato; 23 Le più belle di vizi privati; 23,30 Super zap; 24 Donne e motori; 1,[redacted] Match music machine.
TELETURIN: 14 Auto d'oggi; 15 Tg time; 15,30 Calcio Sud simpatia; 17,30 Amanti del Pacifico, film; 19,20 Tg time; 20,30 Speciale spettacolo; 20,45 Tutto Toro; 22,30 Tg time; 23 Cartomercato.
QUINTA RETE: 20,30 La passeggiata, film; 23 Auto d'oggi; 24 Vizi privati; 1,45 Auto d'oggi.
QUADRIFOGLIO ODEON TV: 17,25 Tg rosa story; 17,55 Wilma e contorni; 18,55 F.M. tv solo musica italiana; 19,25 Tg [redacted] 19 Informazioni regionali; 20 Tg rosa story; 20,40 Festa all'aperto, [redacted] 22,30 Informazioni regionali; 23 Tg motori; 23,05 Emozioni nel blu.
TELECAMPIONE: 20,30 Economia vincente per il 2000; 21,30 Milano metropoli; 22 Business news; 22,20 Insider obiettivo impresa.
G.R.P.: 14,50 Andiamo al cinema; 15 Redazionali di vendita; 19,20 Andiamo al cinema; 19,30 G.R.P. monitor; 20 Speciale spettacolo; 23,20 La auto della settimana; 0,[redacted] G.R.P. monitor
VIDEONORD: [redacted] Shopping; 18,30 Match music machine; 19 Match music underground; 19,30 Videonord notizie; 20 Big match; 21 Le auto della settimana; 22 Pavia-Pro Vercelli; 24 Super Zap; 0,30 Le [redacted] belle di vizi privati; 1 Match music machine.
RETE 7: 18 Mio figlio ed io; 19,03 Le auto della settimana; 19,55 Informasette; 20,10 Mondo dell'occulto; 20,40 Il bandito di Sierra Morena, film; 22,40 Informasette; 23 F.M. tv solo musica italiana; 23,40 Informasette, 0,30 Racing time. 1,30 Informasette.
[redacted] 14 Cartoni animati; 16,15 Il regionale; 16,30 Documentario; 17 Conosce nostra arditi; 18,30 Cartoni animati; [redacted] Canzoni per il Sud del mondo; 19,25 Domani celebriamo; 19,30 Il regionale; 20 Cartoni animati; 20,40 Joe Forrester, telefilm; 21,35 Hanta Yo il guerriero, telefilm; 23 Il regionale; 23,30 Documentario
TMI 8: 20,10 Gioielli di pietra; 20,25 Telegiornale; 20,45 Punti di vista; 21,35 Hanta Yo il guerriero, telefilm; 22,30 Lezioni di scrittura; 23 Telegiornale; 23,15 La buona notizia; 23,30 Documentario.
E21 NETWORK: 20,30 Dora il soffio della vita; 21,30 La auto della settimana; 22,45 Video shop. 23,30 Telegiornale
TP9 MANILA: 18,10 Reporter; 18,30 Tg9 Sette; 19,10 T.S.I.; 21,23 Cronaca, costume, attualità; 22,30 Auto d'oggi; 23,45 T.S.I.
TELEVOX: 20,40 Detective in pantofole; 21,30 [redacted] granata; 22,30 Spazio redazionale. 1,30 Consulenza finanziaria
RETE A: 15 Informazione, rubrica; 19,10 Il lavoro Meteo Tga economia; 19,30 TgA oggi; 23 Programmi [redacted]
TELESTUDIO: 13,55 La signora in rosa, telenovela; 14,50 Pomeriggio con Telestudio; 19,15 Telestudio notizie; 19,40 Patapunfete, cartone animato; 20 Magic Dan Super Cam, cartone animato; 20,30 Jack London story, film; 22,30 Eveline; 0,30 Vizi privati.
TELEALFA: 15 Canta Italia; 17 Match Music; 19,20 Block Notes; 19,40 Le auto della settimana; 20,45 Quattro stagioni estate insieme; 22,05 Rock Notes; 22,45 Le auto della settimana; 0,30 Tad
TELE VALLE AOSTA: 18 Mio figlio ed io: 19,03 Auto della settimana; 20,10 Mondo dell'occulto; 20,40 Il bandito di Sierra Morena, film; 23 F.M. Tv solo musica italiana; 0,30 Programmi non stop.

● **Eventuali errori o variazioni nei programmi sono causati dalla non tempestiva comunicazione del[redacted]**

MUSEI E MOSTRE

[redacted] **167-329329** - Informazioni su musei, mostre e manifestazioni in Piemonte a cura della Regione. Orario: 9-13; 14-18
ARCHIVIO DI STATO (piazza Castello 209, telefono 562.4431): da lunedì a venerdì 9-18; sabato 9-1[redacted] domenica chiuso.
ARMERIA REALE (telefono 543.889). Martedì e giovedì dalle ore 14,30 alle 19,30; altri giorni dalle ore 9 alle 14, domenica 22 ore 9-14.
BASILICA DI SUPERGA E TOMBE DI CASA SAVOIA (tel. 898.0083): visita tombe, 9,30-12, 15-18. Chiuso venerdì.
BIBLIOTECA NAZIONALE (p. C. Alberto 3, tel. 889.737). Orario: martedì, mer., gio. 9-19 - 15-18. Ven. e sab. ap.: 9-13. Dom. e lun. chiuso.
BIBLIOTECA REALE (p. Castello 191, t. 543.855). Or.: Lun. e merc. 8,30-17,45; dal martedì a sabato 8,30-13,30.
BORGO MEDIOEVALE (tel. 669.9372): Aperto tutti i giorni dalle 9 alle 20. La Rocca è aperta [redacted] domenica 9-19
CASTELLO DI VENARIA (562.35.30). Vis. guid. agli «itinerari juvarriani». Mostra fotogr. «La Venaria Reale ritrovata». Mar., gio., sab., dom. e fest. 9-11,30; 14,30-18. Sab. dal tramonto alle 22 visite in notturna «Lumière».
FONDAZIONE ITALIA PER LA FOTOGRAFIA (via Avogadro 4, tel. 54.65.54). Da mart. a dom. 10-19, Lun. chiuso. Mostra: «I volti della ricerca». Fotografie di Eleonora Olivetti e Lorenzo Avico. Fino al 27/10
GALLERIA D'ARTE MODERNA E CONTEMPORANEA (via Magenta 31, tel. 562.9911): dal martedì alla domenica ore 9-19. Lun. chiuso. Mostra: «Campo sei - Il villaggio a spirale». Fino al 3[redacted]
GALLERIA SABAUDA (via Acc. Scienze 6, tel. 547.440). Mar., mer., ven. e sab. 9-14; gio 10-19, Dom.: 9-14. Lun chiuso.
MOLE ANTONELLIANA (via Montebello 20, telefono 817.20.60): L'ascensore è chiuso per restauri.
PALAZZO BAROLO (via delle Orfane 7, telefono 436.03.11): lunedì e mercoledì 10-12; 15-17; venerdì 10-12.
MUSEO DELLA [redacted] (via dell'Ospedale 45, Rivoli): telefono 956.16.92.
MUSEO DELL'AUTOMOBILE «C. BISCARETTI DI RUFFIA» (c. [redacted] d'Italia 40, tel. 677.666). Tutti i giorni ore 10 alle 18,30. Lun. chiuso.
MUSEO D'ARTE CONTEMP. - CASTELLO DI R[redacted] (tel. 958.7256) Or.: mar.-ven. 10-17, sab.-dom. 10-19. [illegible] 10-22. Lunedì chiuso.
MUSEO DI ANTICHITA' (c. R. [redacted] 105, tel. 521.2251). Or.: mar., dom. ore 9-19. [redacted]. Mostra: «La via della pietra verde». Mar. ore 10 e ven. ore 17 visite guidate alla mostra e lavorazione sperimentale [redacted] fino al 25/11.
MUSEO EGIZIO (via Accademia delle Scienze 6, telefono 561.7776): Da martedì a sabato 9-19; domenica e festivi 9-14; lunedì chiuso.
MUSEO NUMISMATICA - ETNOGRAFIA ARTI ORIENTALI (via Bricherasio 8, telefono 541.557). Mar. e dom. ore 9-19. Lunedì chiuso
MUSEO NAZ. DELLA MONTAGNA (via Giardino 39 - Monte Cappuccini 66.04.104). Mostre: «Tibet: incanto orizzontale - Fotografie di Daniele Camisasca». fino all'1/12. «La montagna dell'esodo» fino all'1/12. Or.: sab., dom., lun. 9-12,30 e 14,45-19,15. da mar. a ven. 8,30-19,15.
MUSEO NAZIONALE DEL RISORGIMENTO (piazza Carignano, tel. 562.1147). Feriale ore 9-18,30. domenica dalle 9-12,30. lunedì chiuso. Domenica ore 10 ed alle 15, visite guidate dall'Unitre
MUSEO MARIONETTA TEATRO Gianduja (via Santa Teresa 5, telefono 530.238): da lunedì a venerdì 9-13 su prenotazione.
MUSEO PIETRO MICCA (via F. Guicciardini 7, telefono 546.317): dal martedì [redacted] 9-19. Chiuso lunedì.
MUSEO DI SCIENZE NATURALI (via Giolitti 36, telefono 432.30.80): tutti i giorni ore 9-19, giovedì 9-23. Martedì chiuso. Mostra «Pietre, granite e minerali in Piemonte».
MUSEO STORIA NATURALE DON BOSCO (viale Thovez 37, tel. 660.1066): Dom. 14,30-18,30 gratuito. Fer.: scuole o gruppi su pren.
PALAZZINA MAURIZIANA DI CACCIA - MUSEO DELL'ARREDAMENTO (Stupinigi, tel. 358.1220): orario: mar.-ven. ore 10-19; sab. dom. ore 10-20. Chiuso lunedì.
PALAZZO BRICHERASIO (via Lagrange 20, tel. 544.087 - 517.1660): Mostra dei risultati del Concorso «Accademia, Progetto 2000». Orario: tutti i giorni 10-19, lunedì 14-19
PALAZZO REALE (tel. 436.1455). Or.: 9,30-19,30. Chiuso lunedì. Prenotazione visite tel. 436.13.32 int. 234.
PROMOTRICE DELLE ARTI (Valentino - v.le Crivelli 11, tel. 669.25.45). Or.: dal martedì a sabato 10-12, 15,30-19; Chiuso lunedì. Festivi 10-12
VILLA GUALINO (v.le S. Severo 63, tel. 66.02.114). Mostra: «Esperimenta '96 [illegible]». Fino al 20/10 Martedì-Venerdì 15-20; Sabato-Domenica 10-20; Lunedì chiuso.

SPAZIO AFFARI

[redacted] IMMOBILIARE VENDITA

[redacted] CITTA'

[redacted] SOSPELLO
Ingresso 3 camere cucina doppi servizi affare L. 225 milioni volendo box. Gabetti Lucento 253.747.

VIA Tripoli [redacted] ingresso [redacted] camera tinello cucinino bagno ripostiglio ristrutturato 2 aria L. 198 milioni. Nazionale 845.247.

VIA VISTRORIO
In [redacted]ende palazzina [redacted]pi varie tipologie da L. 120 milioni dilazioni permuta. Sagor 011 903.4500.

[redacted]

A.A. A Brandizzo Impresa vende ultima villa consegna dicembre '96 permute dirette. Tel. [redacted] - 914.0014.
A.A. ADIACENZE Chivasso ultime porzioni case a schiera permute dirette. Tel. 0336.460.525 - 914.0014.
A.A. DRUENTO giardino [redacted] [redacted] salone 3 camere cucina 2 bagni L. 270 milioni signorile. Casapiemonte 994.[redacted].
A. NICHELINO impresa vende via [redacted]guerra Nenni in palazzina di 4 piani luminosi alloggi [redacted] 2 camere [redacted] 2 bagni ripostiglio cantina da L. 238 milioni pagamenti e mutui personalizzati. Intercontorzia 562.5895.
A. VOLPIANO (2 km villaggio Europa) villa libera 4 lati molto graziosa ben rifinita uni/bifamiliare mq 200 più taverna box giardino. Edilmarket 434.1316.
ACCETTIAMO permute e dilazioni per acquisto ville nuove a schiera o singole L. 1.400.000 mq To nord. Tel. 912.5640.
[redacted] ultime villette a [redacted] [redacted] va costruzione permute mutuo. Sogem 771.0067.
Pecetto villette unifamiliari consegna ottobre '97. Monti Costruzioni 011 489.557.
APPARTAMENTO zona Città [redacted] Venaria: 4 vani biservizi sottotetto box termo autonomo ascensore. Palazzina di 3 piani. Settimo Case 897.9839.
[redacted] (Trana) vendesi [redacted] prestigiose nel verde di varie [redacted] mutui o permute. Tel. 650.2132.
BARDONECCHIA prestigiosa posizione centrale impresa pronota alloggi in antica baita. Sivi 011 561.1137 - GBI [redacted] 901.367.
[redacted] alloggio di soggiorno cucina 3 camere, servizi e box. Tecnocasa vende a L. 215 milioni Tel 011 397 1537
CHIERI centrale recentissima villa a schiera su 3 piani finiture di pregio giardino L. 495 milioni. I.G.I. 663.5440
CHIERI Roaschia (pienolas) palazzina signorile 6 unità da 60 a 112 mq giardino box Iva 4%. Tel. 941.3403.
CHIERI splendida [redacted] panoramica nuovi appartamenti di pregio giardino e box L. 3.300.000 al mq. I.G.I. 663.5440.
CIRIE' rustico di 5 vani travata cortile privato e terreno antistante. Magistrelli 920.6302.
CIRIE' [redacted] parco villette indipendente con giardino occasione unica. Magistrelli 920.6302.

COLLEGNO
Santa [redacted] via [redacted]an ingresso 2 camere cucina bagno ristrutturato. Gabetti Collegno 405.3878.

COLLINA S. [redacted]
verde Superga nuovi appartamenti in signorili ville panoramiche ottimamente esposte. Gabetti 57.67.

[redacted] alloggi composti soggiorno cu[redacted] 1/2/3 camere doppi servizi a partire da L. [redacted] milioni in costruzione. Consegna 1997. Immobiliare Furno 984.[redacted].
DRUENTO bellissima villa nuova piano terra mq 120 mansarda mq 60 box o taverna mq 200. Furno 984.5748
[redacted] **BERTINETTO** 741.2874 [redacted] S. Mauro recentissimo soggiorno angolo cottura bagno box L. 175 milioni.
LARGO Francia alloggio signorile di 2 ingressi, salone, 3 camere, cameretta, cucina, 2 bagni. Mq 150. Silpa 619.9494.
MONCALIERI Borgo S. Pietro alloggio ingresso [redacted] tinello cucinino bagno balcone. Mq 85. Silpa 619.9494
MONCALIERI centro [redacted] alloggetto libero ingresso camera cucina bagno termoautonomo L. 79 milioni. Tel. 437.4533.
[redacted] strada Genova [redacted] piano ottimo 2 camere cucina servizi piano alto. Sogem 771.0067.
[redacted] strada Revigliasco pressi ingresso soggiorno 2 camere cucina biservizi box L. 260 milioni. I.G.I. [redacted]
[redacted] Crocera appartamento di ingresso 2 camere tinello cucinino L. 159 milioni. GeimaldiMoncalieri 640.[redacted].
[redacted] Frejus in palazzina con giardino condominiale camera tinello cucinino servizi box. Sogem 771.0067
[redacted] posizione splendida sicuro investimento. Impresa vende alloggi in piccole chalet. Sivi 011 561.1137
PINO TORINESE libero [redacted] [redacted] biservizi [redacted] panoramicissimo L. 325 milioni. Tel. 434 [redacted].
[redacted] **TORINESE** lussuosamente rifinito salone 3 camere cucina 2 bagni terrazzi box 2 auto. Campisi 0123.26.858.
PINO TORINESE versante Chieri ingresso su salone cucina 2 camere biservizi box terrazzo termoautonomo. Tel. 941.3403.
[redacted] **TORINESE** villa con abitazione [redacted] 360 garage cantina lavanderia giardino mq 1300. Campisi 0123.26.858
PIOSSASCO collina casa indipendente su tre lati ampia metratura giardino ristrutturata. Sagor 011 903.4500
PORTA [redacted] via Priocca alloggio di ingresso camera tinello cucinino bagno [redacted] 50. Silpa 619.9494
RIVALTA [redacted] in costruzione indipendente 3 lati soluzioni personalizzate terreno L. 395 milioni dilazioni. Emmebi 349.9893.

RIVOLI
appartamento in complesso moderno di circa 250 mq con tavernetta e box doppio. Gabetti Rivoli [redacted]

RIVOLI Cascine Vica signorile [redacted] camere [redacted] bagno libero affare L. 186 milioni mutuabili. Tel. 437.4533.
RIVOLI [redacted] Francia liberi casa [redacted] stesso 4 piano mq 100/130/140 L. 2.000.000 mq. Sumocase 533.434
RIVOLI palazzina piano rialzato tranquillo 2 camere cucina abitabile servizio L. 185 milioni. Grimaldi Rivoli 956.1333
RIVOLI in palazzina soleggiata panoramiche alloggi da [redacted] 150 mq con mansarda o tavernetta e giardino. Tel. 220.5421

RIVOLI
prestigioso 2 ingressi, salone 3 camere, cameretta studio, cucina, 2 bagni 2 posti auto. Silpa 619.9494.

RIVOLI recente mq 100 [redacted] 2 camere bagno giardino condominiale box affare urge vendere. Tel. [redacted]2.5640.

ROBASSOMERO
In zona tranquilla via Venezia mq 500 da parco Mandria [redacted] villette schiera ampio giardino privato a partire da L. 350 milioni.
TEL. 712.147 - 323.629 396.269

ROSTA prestigiosa villa indipendente di recente costruzione finiture di lusso L. 710 milioni. MBM 537.492.

Rinnovato fuori.
Completamente nuovo dentro.

Date un'occhiata a questo classico di Motorola. Vedrete subito che ne ha fatto di strada.

L'esclusivo "flip" che protegge [redacted] tastiera [redacted] anche per aprire e chiudere la conversazione.

Mentre fuori [redacted] capolavoro di design, dentro [redacted] il [redacted] che la tecnica possa offrire.

La nuova tecnologia a basso consumo garantisce otto ore di [redacted] conversazione, oppure [redacted] straordinario standby* [redacted] 170 ore.

Inoltre possiede un display [redacted] grande per sfruttare le molteplici possibilità che il menù vi offre.

Infatti il telefono cellulare MicroTAC 8700 ha una [redacted] di prestazioni che vi stupiranno.

*L'autonomia è riferita alla batteria Extra Capacity al litio da 1200 mAh.

Servizio Cortesia Motorola (02)48448448

Motorola e MicroTAC sono marchi registrati Motorola Inc. ©1996

MOTOROLA

Quello che non pensavi possibile.™

Performance

S. CARLO prestigiosa villa di totali 580 mq abitabili con terreno 3000 mq. Magistrelli 920.6302
SESTRIERE condominio Paradiso [redacted] New bilocale [redacted] L. [redacted]. [redacted] 011 503.555.
S.GILLIO parte bifamiliare cucina [redacted]no [redacted] camere doppi [redacted] box doppio mansarda con servizio giardino L. 300 milioni. Immobiliare Furno 984.5748.
[redacted] splendida posizione [redacted] indipendente su 3 livelli mq 200 abitabili 1680 mq terreno. I.G.I. 663.5440.

[redacted]
con mutuo 7% fisso vendesi vari tipi di appartamenti pronta consegna vera occasione. Tel. 452.5361.

VENARIA villa d'epoca di 220 mq libera 4 lati con 50 mq scantinato 350 mq giardino. Orsini 011 452.2851.
VILLA a Trana indipendente nuova zona signorile mq 450 totali giardino mq 1800 volendo mutuo permute. Tel. 437.4533.

VILLA AV[redacted]
porzione di bifamiliare recente [redacted] stato salone 3 camere cucina 3 bagni autorimessa e giardino. Prezzo molto favorevole. Edilcase 561.3535.

VI[redacted] Settimo a schiera salone tre camere cucina servizi terrazzo tavernetta mansarda box. Tel. 569.2962.
VILLE Mappano su 1 o 2 piani diverse tipologie ampie superfici abitabili e giardini impresa vende. Tel. 450.0537.
VILLETTE a schiera in Verolengo scelta personalizzata box doppio tavernetta lavanderia cucina abitabile salone 2 servizi 3 camere mansarda e giardino privato. Da L. 258 [redacted]. Mutuo agevolato. Tel. 011 903.5080 - 903.5222 ore ufficio

VOLVERA
centro paese villette in costruzione ottime finiture [redacted] permute. Sagor 011 [redacted]

[redacted] casa [redacted]o subito abitabile riscaldamento [redacted] 12 vani portico [redacted] cortile cintato giardino 25 minuti Torino nord-est. Il Punto 597.497 - 595.[redacted].

LIGURIA

[redacted] impresa Icomar vende direttamente bi/trilocali da L.139 milioni. Tel. 0182 595.507 - 011 738.0032.
ALASSIO L. 149 milioni caratteristico [redacted] in borgata collinare 2 piani 90 mq balcone vista mare. Tel. 0182 471.239.
[redacted] vendo [redacted] mare [redacted] [redacted] 3 [redacted] biservizi balconi termo autonomo mq [redacted] netti. Agenzia Edilriviera 0182 970.386.
ALASSIO 50 mt [redacted] signorile quadrilocale balconi termo[redacted] mq [redacted] tutto a nuovo ottime finiture. Tel. 0182 544.412.
ALBENGA entroterra in villa ultimi alloggi [redacted] mare giardino terrazzi da L. 150 milioni. Italgest 0184 449.072.

[redacted] entroterra [redacted] di ampia metratura [redacted] 2 piani da riattare L. [redacted] milioni. Fondocasa 0182 556.060.
[redacted] splendido appartamento giardino terrazzo parking ottimo L. [redacted] milioni. Italgest 0184 449.0[redacted].
DIANO MARINA (Evigno) impresa vende in complesso immerso nel verde con piscina e tennis [redacted] da L. 112 [redacted], ottime finiture, splendida vista mare. Tel 02 949.83870 - 015 675.840.
DIANO [redacted] Icomar vende [redacted] mente mono/bi/trilocali da L. 164 milioni. Tel. 011 738.0032 - 0182 595.507.
LOANO bilocale vista [redacted] posto auto arredato zona residenziale L. 165 milioni. Punto Edilnord 019 674.460.
[redacted] centro vendesi attico con terrazzo fronte mare. Telefonare 011 [redacted] ore serali.
LOANO confine Borghetto 50 mt mare L. 190 milioni per rapido realizzo ampio bilocale [redacted] mq balconata [redacted] auto. Fondocasa 0182 672.697 - [redacted].
LOANO tinello [redacted] 2 [redacted] bagno dispensa 3 balconi box doppio L. 265 milioni. Fondocasa 019 575.513.
PIETRA LIGURE stazione, [redacted] [redacted] abitabile, ripostiglio, balcone, cantina, in ordine. Aurelladue 019 625.021.
PIETRA [redacted] vicinanze [redacted] [redacted] bilocale con vista mare L. 145 [redacted] [redacted] 019 626.660.
[redacted] **LIGURE** [redacted] mt [redacted] monolocale termoautonomo arredato affare [redacted] L. 110 milioni. [redacted] 019 615.951.
RIVIERA LIGURE costruttore propone [redacted] villa nobiliare [redacted], trilocali, vista mare, piscina, giardini privati. Tel. 0348 219.797.
SANREMO Porto Sole vendesi mono/bilocali ristrutturati nuovi termoautonomi da L. 150 milioni. Tel. 0336 815.3060 - 0182 52.499.
SANREMO 100 mt [redacted] ottimo appartamento vista mare piano alto terrazzo L. 230 milioni. Italgest [redacted].
SANREMO 400 mt spiaggia costruttore vende alloggi vista mare da L. 140 milioni. Numero verde 1670 19.318.
SPOTORNO centro 2 [redacted] soggiorno cucina bagno 2 balconi cantina 3 piano ascensore termoautonomo L. 400 milioni. Immobiliare Spiga 019 745.807.
SPOTORNO fronte mare 3 camere soggiorno cucina 2 bagni terrazzo termoautonomo box trattativa riservata. Immobiliare Spiga 019 745.807.
SPOTORNO grattacieli 1 camera soggiorno cucina bagno terrazzo L. 300 milioni. Immobiliare Spiga 019 745.807.
SPOTORNO 300 mt mare ingresso cucina camera bagno veranda balcone L. 240 milioni. Fondocasa 019 623.633
SPOTORNO 400 mt 2 camere soggiorno cucinino bagno balcone vista mare termoautonomo L. 340 milioni. Immobiliare Spiga 019 745.807.
VARIGOTTI villino a schiera giardino posto auto privato termoautonomo vista mare. Fondocasa 019 680.710.

ITALIA

GOLFO ARANCI direttamente sul [redacted] alloggi varie metrature ottime finiture L. 210 milioni. Numero verde 1670 19.318.

SA[redacted] occasioni Santa Teresa [redacted] cali nuovi L. [redacted] milioni, villette: trilocali garage giardino L. 180 milioni. Immobilsarda 0789 754.500 - 02 760.09448.

COSTA AZZURRA

A.A. NIZZA speciale investitori Place Massena nuovo mono/bi/trilocali da L. 89 milioni. Possibile recupero IVA 20,60% del [redacted]. Interim 011 599.782.
[redacted] monolocale attico, lavolosa vista mare, ampio, posto auto cantina, esposto Sud FF. 400.000. Tel. 011 [redacted].
BEAUSOLEIL [redacted] in costruzione ottimi appartamenti vista mare da L. [redacted] milioni. Italgest 0184 449.072.
CANNES vicinanze Croisette costruttore [redacted] alloggi finiture di pregio da L. 172 milioni. Numero verde 1670 19.318.
[redacted] **JUAN** [redacted] in palazzina [redacted] mt spiaggia e porticciolo alloggi [redacted] 64 milioni. Numero verde 1670 19.318.
MENTONE fronte [redacted] in lussuosa [redacted] alloggi [redacted] da L. 141 milioni a L. 625 milioni Italgest 0184 44[redacted]
NIZZA sul [redacted] ottimo appartamento ristrutturato [redacted] mare [redacted] affare L. 192 milioni. Italgest 0184 4[redacted].072.
NIZZA 300 mt mare da impresa in pronta consegna bilocale piano alto L. 125 milioni. Interim 011 599.782.

ESTERO

CORSICA da [redacted] [redacted] mare bi/trilocali villa lussuosi. da [redacted] corso spiaggia privata. Tel. 0321 [redacted].

LOCALI UFFICI CAPANNONI

[redacted] capannone 1.000 [redacted] con [redacted] ponte a 5.000 mq area, recintato, [redacted] provinciale, vendo. Tel. 011 952.469.

CORSO ALLAMANO
agevolazione Tremonti [redacted] prestigiosi locali produttivi e commerciali [redacted] da mq 500 a 3000. Tel. 663.6260.

CORSO Inghilterra 51 vendo muri negozio con 10 vetrine totalmente ristrutturato [redacted] complessivi 465 [redacted] termoautonomo. Edilcase 561.3535.
CORSO Peschiera/corso Trapani [redacted] direttamente stesso blocco magazzini laboratori locali commerciali [redacted] da mq 150 a mq 2800. [redacted] 501.919.

IMPRESA
edificio in cost[redacted] idoneo ingresso 2 piani mq 2000 ampliabile mq 6000 zona Venaria/Robassomero. Tel. 597.116.

IMPRESA
vende capannone [redacted] mq 1600 su area mq 4[redacted] [redacted] industriale Venaria/Robassomero. [redacted] 597.116.

OTTIMO reddito [redacted] affittati ad istituto bancario [redacted]. Telefonare [redacted] 434.7544 - 434.7554.
[redacted] 810.341 vende Borgaretto sulla tangenziale lo[redacted] [redacted] 800/1200/2200 con vasto cortile L. [redacted] mila al mq.

PIP 610.341 vende Cambiano locale [redacted] striale [redacted] 1750 più mq [redacted] uffici e [redacted] mq 3000.
PIP [redacted] [redacted] confini Beinasco/Orbassano locale industriale in po[redacted] mq 700 più palazzina uffici mq 300.
PIP 610.341 vendo [redacted] corso [redacted] [redacted] [redacted] mq [redacted] più mq 350 uffici.

[redacted]
centrale via Manzoni (angolo via Cernaia) locali di 114 mq ottimamente ristrutturato affittati a studio dentistico. Edilcase 561.3535.

RIVALTA zona industriale locali nuovi Legge Tremonti mq 1000/1500 più [redacted] Tel. 0[redacted].
RIVOLI centro [redacted] via [redacted] pressi splendido negozio 4 vetrine ottima [redacted] zione più 4 posti auto. Finci 506.691.
S[redacted] posizione unica [redacted] nuovi mq 900/1700 uffici servizi. Tel. [redacted]
SOGEM pressi Lungo [redacted] Firenze [redacted] commerciale mq 175 da ri[redacted] [redacted] negozio bar ristorante. Tel. 77[redacted].
[redacted] corso Galileo Ferraris [redacted] [redacted] [redacted] d'epoca [redacted] portineria L. 380 milioni volendo [redacted]. Furbetto 644.[redacted].

VENDE CAPANNONE
Leini mq [redacted] più [redacted] [redacted] uffici cortile mq 1900. Ottime condizioni. Le Ginevra 447.5551.

VENDO NEGOZIO
via [redacted] Micca ottima posizione mq 90 oltre magazzino, ammezzato e cantina. Gabetti [redacted]

[redacted] Da [redacted] [redacted] [redacted] [redacted] [redacted] mercio ingrosso dettaglio magazzino con abitazione signorile di mq [redacted]. Tel. 011 434.6886.

[redacted]

A. VERO affare impresa vende ultimo box per 2 auto a L. 48 milioni e 4 posti auto a L. 3 milioni in [redacted] nuove [redacted] vicinanze [redacted] [redacted] Ottimi per reddito. Tel. 740.540.

[redacted]

PINEROLESE [redacted] vendo lotto mq [redacted] progetto approvato per villa bifamiliare. Tel. 011 990.9784.

IMMOBILIARE ACQUISTO 6

TORINO CITTA'

ALLOGGIO libero in Torino ricerco in vendita media dimensioni pagamento contanti no perditempo. Sig. Lorenzini 817.6000

COMMERCIALISTA [redacted] apertura attività ricerca in Crocetta 3 camere cucina servizi. Preferenza corso De Gasperi. Per informazioni. Edilcase 561.3535.

GABETTI [redacted]
per propria [redacted] [redacted] Crocetta libero signorile salone 3 [redacted] cina 2 servizi. Tel. [redacted]

RICERCASI per consulente finanziario [redacted] [redacted] L. 160 milioni [redacted] immediata. Pe[redacted]6.4115.
RICERCHIAMO appartamenti prestigiosi varie metrature rapida definizioni. Bimar [redacted]1 43.591.
STIMATO Notaio [redacted] tramite Edilcase zona Centro soggiorno 3/4 camere [redacted] [redacted], preferibilmente da ristrutturare. Tel. 561.3535.

AFFITTI OFFERTE 7

TORINO CITTA'

[redacted] abitazioni vuote arredate uffici stesso [redacted] ampia scelta [redacted] locazioni. Interacta 568.3829.
ADIACENTI piazza Statuto via Boucheron piano 2 ingresso salone 3 [redacted] cucina bagno; stesso piano 4 camere cucina bagno. Tetto Blu 562.[redacted]11.
AFFITTASI a studenti stessa casa [redacted]sarda L. 250 mila o monolocale L. 350 mila mensili. Barberis 862.4950.
AFFITTO via della Rocca 25, 4 piano [redacted] [redacted] e cucinotta ristrutturato e [redacted] rato L. 880.000 mese. Tel. [redacted]227.
AFFITTO via Fratelli 57, 3 piano splendido 3 camere tinello cucinino e servizi a L. 850.000 [redacted]. Tel. 593.227.

AFFITTO
[redacted] Palmieri appartamento uso abitazione studio di circa 250 mq. Gabetti Parella 754.668.

[redacted] 669.0222 corso [redacted] d'Azeglio/corso Raffaello signorile [redacted] 2 camere tinello cucina solo referenziati.
[redacted] [redacted] bella casa Centro bi/trilocali di pregio con box e monolocali con angolo cottura. [redacted]6.5900.
ARREDATO vicinanze Politecnico 2 [redacted] re cucina bagno affittasi a studenti non L. 1.100.000 compreso riscaldamento acqua calda. Tel. 540.801 - 533.986.
CORSO d'Azeglio bella casa 3 camere tinello L. 700 mila salone doppio 3 camere 2 bagni L. 1.200.000. Tel. 896.[redacted].
CORSO Massimo d'Azeglio in [redacted] elegante portineria monolocale con bagno L. 500 mila mensili. Carezzana 539.962.
FRONTIER [redacted] Crocetta belle porzioni abitazione in splendida villa d'epoca 500 mq rifinitissimi. Tel. 517.0021.
GRAN MADRE via Asti palazzina signorile nuova soggiorno 2 camere cucina bibagni cantina box. Tetto Blu 562.3811.

LUNGO [redacted] MACHIAVELLI signorile [redacted] Po e collina 2 ingressi salone 2 camere [redacted] 2 servizi be[redacted] [redacted] ristrutturato [redacted]. Sumocase 533.434.
MANSARDA arredata via Cernaia signorile 2 posti [redacted] ascensore [redacted] studente non residente L. [redacted] mila. Tel. [redacted] [redacted].
MANSARDA centralissima arredata signorile 2 camere cucinino bagno ascensore per studenti non residenti L. 1.100.000 compreso riscaldamento. Tel. 540.801.
[redacted] CASE 533.025 [redacted] Crocetta ampio ingresso saloncino 3 camere cucina 1 servizio ben tenuto patto deroga.
MEC CASE 533.025 vuoto signorile [redacted] [redacted] Cucco ingresso saloncino camera tinello cucinino servizi patto deroga.
PIAZZA Castello via Garibaldi monolocale mansardato con bagno [redacted] L. [redacted] mila mensili. Carezzana 539.[redacted]
PRIVATO affitta pied-à-terre lussuoso centrale. Telefonare 485.666.
VIA Legnano in casa signorile ingresso salone [redacted] camere cucina bagno mq 205 circa. [redacted]. 850.4248.

TORINO [redacted]

SAUZE D'OULX stagionalmente soggiorno angolo cottura [redacted] camere 2 servizi 6 posti letto box ottimo stato. Leone 488.186.

LIGURIA

BORGHETTO affitto mesi invernali alloggetti [redacted] [redacted] L. 450 mila mensili. Agenzia Edilriviera 0182 970.386.

LOCALI UFFICI CAPANNONI

AFFITTASI vendesi Lungo Dora Colletta recente ed elegante locale mq 1000 uso laboratorio o uffici. Tel. 610.341.
A L. 4.500.000 uffici/laboratori di 1000 mq con parcheggio privato comodo Centro e tangenziale. Tel. 0337 216.956.
CORSO Stati [redacted] signorile appartamento 150 mq ristrutturato uso ufficio. Tel. 562.2296.

CORSO TASSONI
(zona Martinetto) società affitta ufficio piano rialzato mq 140 ottimamente rifinito. Tel. 385.1623.

MIRAFIORI locale mq 600 divisibili affittasi in moderno stabile adatto ufficio/laboratorio. Tel. 347.2287.
NONE affittasi capannoni stesso complesso varie dimensioni mq 200, 350, 700, 1400 a L. 3.500 al mq. MB 349.9893.
NUOVO Tribunale (via Principi d'Acaja) affittiamo uffici a pianta aperta di 119/176/198 mq. Edilcase 561.3535.
PIP 610.341 affitta Borgaretto locale industriale mq 2200 più 200 mq uffici e servizi L. 4500 mq.
PIP 610.341 affitta Pescardo magazzino industriale mq 2000 L. 4500 al mq.
PIP 610.341 affitta strada Cebrosa nuovo locale industriale mq 4300 con vastissimo cortile.
[redacted] [redacted] [redacted] Principe [redacted] basso fabbricato mq 750 più 150 mq uffici. Tel. 771.0067.
[redacted] Torino Nord immobile commerciale industriale mq 2000 con uffici ed area antistante. Tel. 771.[redacted]

[redacted] [redacted]
comoda tangenziale affitto palazzina uffici indipendente su 2 piani di mq 840.[redacted]

USCITA tangenziale locale mq 5000 più ufficio mq 500 impianto elettrico riscaldamento ampio piazzale. Tel. [redacted] 434.6898.
[redacted] [redacted] stadio [redacted] [redacted] 1500/2000 più [redacted] ampio piazzale. Tel. 011[redacted].

AFFITTI DOMANDE

TORINO CITTA'

A.A.A. [redacted] [redacted] alloggi ville vuoti arredati contratto [redacted]rio e patti deroga senza vostra spesa. Tel. 699.8680.
A.A. [redacted] Gas cerca per referenziati alloggi vuoti/arredati transitori o in deroga [redacted] vostra spesa. Tel. 533.914.
A. ABBIAMO selezionate clientele per [redacted] alloggi e ville vuoti o arredati. Unicase 332.407.
[redacted] holding straniera per [redacted] direzione ricerca alloggio anche in villa vuoto/arredato. Interacta 560.3878.
AMMINISTRATORE [redacted] per propria clientela appartamenti vuoti/arredati Torino e cintura. Max serietà senza [redacted] [redacted] Mec Case [redacted].[redacted].
DITTA cerca alloggio o villa Torino e collina, per proprio funzionario, ottime referenze. Immobiliare Abi 669.8921.
DUE studentesse universitarie referenziate cercano in affitto 1 [redacted] arredato. Dora 745.910
REFERENZIATI studenti universitari cercano 1/2 camere vuote/arredati contratti brevi patti deroga. Centraledile 437.4248
RICERCHIAMO appartamenti varie metrature arredati e vuoti definizione immediata. Bimar 011 43.591.

AUTOVEICOLI

ACQUISTA autovettura di ogni tipo massima valutazione Autosalone D'Elia - [redacted] Orbassano 241. Tel. 011 351.398.
ACQUISTA autovettura massima valutazione, pagamento contanti. Via S. Ottavio 32, Torino. Tel. 011 817.7242, zona Mole.
ACQUISTA autovetture usate massima valutazione pagamento contanti corso Montegrappa 21 B. Tel. 011 776.1898 Torino.
AUDI [redacted] Avant 4 '95, Mercedes 200TE cambio [redacted] '89, Tempra S.W. 4x4 '93, Volvo 240 Polar '91, Toyota Four Runner '92, Honda NSX '92 metallizzata, Mitsubishi Space Runner '93, Volvo 850 S.W. T5 ottobre '94, Fiat Coupé 16V Plus Turbo '94 fatturabile. STIAUTO - via S. Quintino 4/G - tel. 562.2421.
AUTOGILLIA acquista con voltura immediata autovetture fuoristrada e furgoni. Corso Umbria 35. Tel. 011 488.285.
AUTOTORTONA acquista vetture di ogni tipo [redacted] valutazione seria. Corso Tortona 9. Tel. 011 817.1843 - 899.564.

VIAGGI E VACANZE 10

ALBERGHI PENSIONI [redacted]

ALASSIO Albergo Stella Maris conduzione familiare cucina casalinga tv e telefono tranquillo 200 mt mare e centro. Prezzi modici. Tel. 0182 640.470.

MATRIMONIALI

AGENZIA MATRIMONIALE [redacted] vieni ad incontrare il compagno o la compagna di [redacted] vita. [redacted] ascolteremo con serietà discrezione professionalità. Piazza Solferino 9, Torino. Tel. 537.914.
CENTRO AGENZIE MATRIMONIALI ASSOCIATE & AUTORIZZATE, [redacted] certezza del giusto incontro nell'assoluta serietà. Amicizie, matrimoni. Via Giuseppe Giusti 3, angolo corso Vin[redacted] Torino. Tel. 011 561.1055.
IL PUNTO D'INCONTRO l'agenzia matrimoniale pronta a risolvere qualsiasi problema di cuore. Incontri in sede. Visite [redacted] cilio. Tel. 011 917.0100 - 0368 353.6341.

VARIE

A.A. GIOIELLERIA M.C. [redacted] acquista oro, argenteria, monete, gioielli, massimi prezzi. Corso Peschiera 163 - Torino.
A. ALBA GIOIELLI compra oro, argento, monete, preziosi, francobolli, valutando al massimo. Tel. 329.002. Via Tripoli 65.
[redacted]C[redacted] GE.MA. acquista oro argenteria monete preziosi alte valutazioni. Via Madama Cristina 42. Tel. 650.2212.
ACQUISTO mobili '800 e primo '900 argento bronzi ceramiche e oggetti vari. Tel. negozio 837.546 (pasti tel. 247.6369).
[redacted] mobili '800 primo '900 quadri tappeti argenti oggetti vecchie radio sgombero alloggi. Perria 011 984.4630.
OROLOGI da polso collezionista compra pagamento contanti. Serietà. Telefonare allo 0337 246.917 Paolo.

SPAZIO AFFARI

[redacted]

[redacted]

BARRIERA MILANO via Brandizzo libero 3 piano con ascensore camera tinello cucinino bagno cantina. GR 320.524.
BERTELLI 568.3392 (corso Francia Palazzo Cristallo) signorile piano alto salone 2 camere cucina 2 servizi box doppio portineria L. 460 milioni.
BERTELLI 568.3392 [redacted] Massimo stabile prestigioso salone pranzo 4 camere studio cucina 3 servizi mq 280 box auto.
BERTELLI 568.3392 (corso Mediterraneo/largo Orbassano) piano alto ingresso 2 camere cucina servizi L. 150 milioni.
BERTELLI 568.3392 (corso Re Umberto) casa d'epoca signorile salone 2 camere cucina 2 servizi L. 420 milioni.
BERTELLI 568.3392 (corso Vittorio/Racconigi) signorile salone 3 camere cucina 2 servizi portineria L. 440 milioni.
BIMAR corso Brunelleschi adiacenze ingresso camera tinello cucinino bagno [redacted]. Tel. 43.591.
BIMAR corso Raffaello adiacenze ingresso 2 camere cucina bagno libero L. 170 milioni. Tel. 011 43.591.
BIMAR strada S. Mauro recente salone 2 camere cucina biservizi volendo box L. 225 milioni. Tel. 011 43.591.
BIMAR Vanchiglia da reddito camera cucina bagno risca[redacted] affittato [redacted] L. 25 milioni e mutuo. Tel. 011 43.591.
BIMAR via Cigna piano alto rialzato ingresso 2 camere cucina bagno ascensore mutui. Tel. 011 43.591.

CAMPIDOGLIO
via Peyron 3 camere cucina bagno anche liberi in signorile palazzina con ascensore. Gabetti 57.67.

CASAVIVA [redacted] Milano in stabile [redacted] di termoa[redacted] ingresso [redacted] tinello bagno mutuo.
[redacted] strada S. [redacted] pressi casetta totalmente ristrutturata 60 mq con terrazzo e posto auto.
CASAVIVA [redacted] via Mariorelli in bella casa alloggio su 2 livelli 140 [redacted] circa biservizi ottime rifiniture.
[redacted] indipendente [redacted] giardino [redacted] mq abitabili ampliabili [redacted] zona Torino Nord L. [redacted] milioni. Tel. [redacted].
CAVORETTO immersa nel verde recente villa a schiera angolare mq 270 su 3 livelli giardino box. Tel. 595.214.
CENTRALE signorile libero [redacted] 3 camere cucina [redacted] balconi L. [redacted] milioni. IPI 561.7091.
CENTRALISSIMO alloggio mq 250 signorilmente ristrutturato ammobiliato casa d'epoca vendesi. Tel. 531.423 ore ufficio.
CEN[redacted] vendesi in elegante casa d'epoca totalmente ristrutturata luminoso alloggio di ingresso salone 2 [redacted] biservizi. Tel. 500.1[redacted].
[redacted] Cit [redacted] libero in bella [redacted] d'epoca alloggio mq 1[redacted] circa L. [redacted] milioni [redacted] box.
CENTRO CASA 562.3666 [redacted] schi 203 liberi [redacted] tinello [redacted] da L. 185 milioni.
CENTRO CASA 562.3666 Vanchiglia [redacted] ro perfettamente ristrutturato 3 [redacted] cucina bagno L. 245 milioni.

CENTRO EUROPA
via Rubino [redacted] ingresso 2 camere [redacted] cucina bagno box. Gabetti S. Rita 354.229.

CENTRO salone [redacted] doppi servizi casa signorile [redacted]. Domus 011 597.887.

CENTRO
via Bligny in casa d'epoca libero 4 camere cucina 2 bagni soppalco 2 vani. Gabetti Crocetta 581.8338.

CIT TURIN via Palmieri stessa bella casa [redacted] 120 e 240 mq box e posti auto [redacted] 275 milioni. Furbatto 648.568.
CORSO Brunelleschi signo[redacted] di [redacted] doppio, [redacted] 2 bagni. Mq 130. Sipa 619.9494.

CORSO [redacted]
angolo Montegrappa libero ristrutturato ingresso saloncino 3 [redacted] gno 120 mq. Edicasa 561.3535.

CORSO Francia Massaua libero 2 camere tinello cucinino bagno recente L. 35 milioni e mutuo. Tel. 6[redacted].

CORSO Massimo fronte Parco Valentino in stabile prestigioso mq 240. Trattative riservate. Carezzana 538.962.

CORSO Monte Cucco piano alto prestigioso biingressi salone 3 camere cucina biservizi box L. 550 milioni. MBM 597.492.
CORSO Orbassano S. Rita libero 2 camere tinello cucinino bagno ascensore L. 35 milioni e mutuo. Tel. 817.8000.
CORSO [redacted] Umberto adiacenze libero ingresso, camera, cucina, bagno, cantina, L. 75 milioni. Interim 504.751.

CORSO RE UMBERTO
giardino Colombo [redacted] recente signorile salone 2 camere cucina biservizi doppi ascensori portineria. Edicasa 561.3535.

CORSO [redacted] (Lepanto) libero [redacted] giorno 2 camere [redacted] servizi piano [redacted] termoascensore. Eurocasa 547.470.
[redacted] Re [redacted] (via Tirreno) libero 3 camere tinello cucinino servizi L. 260 milioni dilazionabili. Tel. 562.3681.

CORSO ROSSELLI
piano alto ristrutturato due arie ingresso cucina due camere bagno ripostiglio. Gabetti S. [redacted].

[redacted] [redacted] recente piano [redacted] salone 40 mq 2 camere servizi 120 mq L. 290 milioni come nuovo. Malora 434.1348.

CORSO [redacted] libero signorile [redacted] 2 camere cucina biservizi doppi ingressi. Risparmio Casa 521.4155.
CORSO Traiano libero luminoso ampio ingresso salone 2 camere cucina bagno termo[redacted]. Athena 797.740.

CORSO VITTORIO
casa d'epoca con portineria appartamento di 282 mq in buone condizioni. Adatto abitazione o studio. [redacted] 581.3536.

CORSO Vittorio (Certosa) totalmente ristrutturato ultimo piano con mansarda salone 4 camere cucina biservizi lavanderia. Tel. 434.7078 - 0335 603.4334.
CORSO Vittorio (corso Racconigi) liberi stesso stabile del 1990 salone 2 [redacted] cucina biservizi box. Tel. 562.3748.
CORSO Vittorio/piazza Adriano libero saloncino caminetto 2 camere cucina bagno piano alto. Progetto Casa 994.1524.
CORSO [redacted] Ad[redacted] salone 3 camere cucina 2 bag[redacted] 3 piano 150 mq. Tel. [redacted].
CROCETTA casa d'epoca signorile [redacted] 127 soffitta cantina garage. Tre-Si Immobili 568.3084 - 0368 357.9141.
[redacted] casa signorile liberi, salone 2/4 camere cucina [redacted].
CROCETTA corso Galileo Ferraris libero signorile [redacted] 2 camere cucina biservizi cantina box. Eurocasa 547.470.
CROCETTA in bella casa d'epoca vendesi alloggio splendidamente ristrutturato, salone 2 camere cucina biservizi libero all'atto. Tel. 500.179 - 595.852.
CROCETTA via Valeggio casetta indipendente su 2 piani soggiorno camera cucina biservizi 4 box. G.&V. 568.4445.
EMMEDUE [redacted] libero in corso Francia/ Bernini 4 piano 2 [redacted] 5 camera cucina 2 bagni terrazzo.
EMMEDUE 502.8487 libero in corso S. Martino Porta Susa bilocale mansardato con bagno bella casa con ascensore.
EMMEDUE 562.8487 libero via Donizzetti Valentino 4 piano 2 ingressi salone doppio 4 camere tinello 2 bagni.
EURO[redacted] vende corso Casale salone 2 camere cucina bagno occupato L. 170 milioni volendo [redacted] Tel. 437.5696.
[redacted]**DILE** vende [redacted] fronte Po splendido appartamento mansardato salone camera bagno finemente ristrutturato. Tel. 437.5696.

EUROEDILE [redacted] Lungo Po Michelotti [redacted] villa singola e a schiera nuove divisi[redacted] finiture estremamente pregiate. Tel. 437.5696.
EUROEDILE vende [redacted] in prestigiosa casa d'epoca liberi miniappartamenti ultimo piano. Tel. [redacted].
EU[redacted] vende via S. Secondo splendidi appartamenti mai abitati da mq 130 a partire da L. 350 milioni. Tel. 437.5696.
[redacted] 741.2874 [redacted] panoramico via [redacted] ingresso salone 3 camere cucina biservizi L. 328 milioni.
[redacted] **BERTINETTO** 741.2874 libero piazza Statuto adiacenze ottimo salone 2 camere cucina bagno L. 190 milioni.
FAILLA & BERTINETTO 741.2874 libero Vanchiglia recente vista Mole saloncino 2 camere tinello 2 bagni L. 275 milioni.
FIMINTER IMMOBILI Cit Turin recente soggiorno 2 camere cucina mansarda collegabile L. 390 milioni. Tel. 517.0021.
FIMINTER IMMOBILI corso Agnelli lussuosi ultimi 2 alloggi 120 mq terrazzi prezzo [redacted]. Tel. 517.0021.
FIMINTER IMMOBILI corso Ferrucci Nuovo tribunale ultimi 2 alloggi 112 mq bellissima ristrutturazione. Tel. 517.0021.
[redacted] **IMMOBILI** corso Lecce 9 [redacted] no panoramicissimo salone 3 camere tinello cucinino 2 bagni. Tel. 517.0021.
[redacted] **IMMOBILI** corso Stati Uniti in villa d'epoca prestigiosa 325 mq con terrazzo box portineria. Tel. 517.0021.
FIMINTER IMMOBILI corso Turati piano alto [redacted] 2 camere tinello cucinino bagno [redacted] signorile. Tel. 517.[redacted].
FIMINTER IMMOBILI [redacted] corso [redacted] ri in lussuoso residence blocsato [redacted] con posto auto. [redacted] 517.0021.
I.G.I. 663.5440 Cit Turin [redacted] Morghen bello stabile 4 camere cucina bagno ripostiglio ristrutturato L. 239 milioni.
I.G.I. 663.5440 Lingotto via Varsita completamente ristrutturato ingresso 2 camere cucina bagno ottimo prezzo.
I.G.I. 663.5440 Tesoriera pressi ingresso 2 camere cucinotta bagno nuovo 2 arie L. 126 milioni dila[redacted].
IMPRESA nuova costruzione vende alloggi con [redacted] zona Statuto 75/85/110 mq box auto facilitazioni. Tel. 220.5[redacted].
[redacted] vendo direttamente pressi [redacted] Adriano appartamenti signorili mq 60/85/120/160 [redacted] box consegna '97 litro permute. Tel. 532.170.

[redacted]
ultimi prestigiosi appartamenti
corso Lombardia 173
composti soggiorno cucina
2 camere 2 servizi mq 120
possibilità box mutuo e permute
Personale in loco
TEL. [redacted] - 660.0188

LARGO Cibrario signorile [redacted] soggiorno 3 camere cucina biservizi in parte da ristrutturare. Finci 505.891.
LIBERO nuovo [redacted] 2 [redacted] doppi servizi [redacted] alto vera occasione. Tel. 384.491 - 0330 385.333.
[redacted] via [redacted] piano alto luminoso [redacted] 3 [redacted] cucina mansarda [redacted]. Baldini Trevi 591.593.
L[redacted] via Oddino Morgari 4 camere, cucina, [redacted], box auto. Telefonare 562.1875.

L'IMPRESA ROSAZZA
vende [redacted] ottimi [redacted] salone, 2 o 3 camere, cucina, doppi servizi, in stabile signorile di nuova costruzione, zona centrale. Finiture interne di pregio personalizzate. Box auto doppi. Per informazioni e appuntamenti tel. 503.333.

[redacted] via Luini recente di soggiorno 2 camere cucina 2 bagni riscaldamento autonomo possibilità box. GPI[redacted].
LUNGO PO Antonelli libero ottimo ingresso camera [redacted] cucinino servizi ascensore. [redacted] Associati 318.6666.

L. 140 MILIONI
via Baltimora pressi corso Agnelli libero ristrutturato 2 camere cucina bagno. Gabetti Stadio 359.393.

L. 90 MILIONI
via Cadorna pressi corso Agnelli 4 piano camera tinello cucinino bagno. Gabetti Stadio 359.393.

MINIATTICO via Riccio libero ristrutturato soggiorno living cucinino [redacted] bagno terrazzo balcone. GR 011 329.0421.
MIRAFIORI via De Canal alloggio ingresso salone doppio 2 camere cameretta cucinotta box. Mq 140. Sipa 619.9494.
MUTUO agevolato regionale L. 75 milioni rata mensile [redacted] L. [redacted] mila alloggi 70/105 mq in palazzina ristrutturata via Guachino 19. Salerno 378.700.

PARELLA
via Lessona libero spazioso 2 camere tinello cucinino bagno. [redacted] Parella 758.688.

[redacted] Borgaro (pressi) ottimo camere cameretta tinello cucinino bagno ristrutturato L. 128 milioni. Furbatto 544.565.
PIAZZA Benefica pressi [redacted] Arsaldi prestigioso 2 alloggi mq 170 e mq 220 possibilità posti auto. Finci 505.891.
PIAZZA Bottesini pressi nuovo ultimo piano saloncino cucina 2 camere biservizi cantina box 2 auto. GR 011 329.0421.

[redacted] CRISPI
pressi via Goletta, ottimo, ingresso living cucina 2 camere bagno. Gabetti Giulio Cesare 248.1653.

PIAZZA Marmolada libero [redacted] camere tinello cucinino bagno cantina L. 195 milioni. Risparmio Casa 521.4155.
PIAZZA Rivoli pressi bellissimo alloggio mq 110, 3 camere cucina 2 bagni stabile d'epoca L. 250 milioni. Tel. 669.2080.

PORTA [redacted] libero subito stabile signorile 2 camere tinello servizi mq 80. Tel. 384.491 - 0330 385.333.

POZZO [redacted]
via Lera libero ben tenuto camera cucina bagno L. [redacted] milioni. [redacted] Viberti 335.9703.

[redacted]
signorile con parco salone 3 camere cucina servizi terrazzo panoramico. Gabetti Crimea 660.4240.

S.DONATO fronte giardini ottimo [redacted] appartamento duplex mq 200 finiture di pregio. Tel. 595.214.
S. RITA casa signorile ristrutturato a nuovo camera soggiorno living servizi. Domus 011 597.887.
S. RITA [redacted] piano [redacted] ristrutturato [redacted] giorno 2 camere tinello cucinino bagno. Risparmio Casa 521.4155.
[redacted] stabile signorile 2 camere tinello cucinino bagno box L. 195 milioni. Risparmio Casa 521.4155.
S. RITA piano [redacted] bella [redacted] o studio [redacted]. [redacted] 384.491 - 0330 385.333.
S. RITA ristrutturato piano alto 2 camere tinello servizi prezzo interessante. Tel. 384.[redacted] 385.333.

TORINO CENTRO
società vende liberi, appartamento mq 110 con riscaldamento autonomo e climatizzazione. Negozio mq 210 a due vetrine. Tel. 436.2609.

VIA CANOVA
pressi piazza Carducci ben disposto ingresso 2 camere cucina bagno box. Gabetti Nizza 663.3574.

[redacted] Cibrario (adiacente) [redacted] costruzione 1930, spazioso [redacted] 2 camere cucina bagno cantina. [redacted] Trevi 591.593.

VIA Cibrario i frazioniamo appartamenti varie metrature anche liberi. Prezzi interessanti. Personale in loco dal lunedì al venerdì ore 14.[redacted] IPI 561.7091.
VIA Cristalliera [redacted] bellissimo spazioso monolocale [redacted] in [redacted] signorile. Pastore Immobili 434.[redacted].

VIA GARESSIO
in stabile elegante doppi ingressi salone 3 camere cucina 3 bagni box doppio. Gabetti Nizza 663.3574.

VIA Legnano [redacted] da ristrutturare libero soggiorno angolo cottura camera bagno balcone L. 120 milioni. IPI 561.7091.
VIA Ormea [redacted] casa alloggi di ingresso, 2/3 camere, cucina, bagno, [redacted] 75/110. [redacted] 619.9494.
VIA Oxilia [redacted] piano [redacted] 2 camere tinello cucinino bagno ristrutturato. Risparmio Casa 521.4155.

VIA PAISIELLO
ottimo appartamento ristrutturato ingresso 2 camere cucina bagno. Gabetti Giulio Cesare 248.1653.

VIA Parma 71 ultimi alloggi stabile ristrutturato, bilocale libero, trilocale affittato. Tel. 247.0210.
VIA Porpora via Gottardo signorile saloncino 2 camere cucina bagno piano alto come nuovo. Tel. [redacted] 33403.

[redacted] ROMA
attico libero prestigioso mq 250 oltre terrazzo mq 70 unica opportunità. Gabetti Crocetta 581.8338.

VIA ROMA
via Amendola 10 vendonsi ultimi signorili appartamenti, uffici e negozio ristrutturati. Tel. 562.9227.

(continua)

L'ANELLO MANCANTE...

Un libro per chi ama gli animali, che non mira a stupire ed evita ogni antropomorfismo ad effetto a favore di una divulgazione cauta. Un aiuto per il lettore curioso che desidera conoscere "criticamente" le scimmie, i loro comportamenti, e così apprendere qualcosa in più di se stesso.

ELISABETTA VISALBERGHI
STORIE DI SCIMMIE
"ARGOMENTI DI SCIENZE"
pp. XII -180 CON 12 TAVOLE A COLORI
LIRE 30.000

I LIBRI DE LA STAMPA

[redacted] abbonati a "LA STAMPA" hanno diritto a [redacted] sconto del 20% acquistando il volume presso il [redacted] di via Roma 80 a Torino e richiedendolo contrassegno all'Editrice La Stampa, Ufficio "Edizioni Librarie", Via Marenco [redacted]. 10126 Torino (fax 011/655.306)

I VOLUMI DE "LA STAMPA", DISTRIBUITI DA RCS LIBRI E GRANDI OPERE, SONO IN VENDITA NELLE MIGLIORI LIBRERIE

Il sindaco: resto al mio posto. La Quercia: siamo alla paralisi

Ore contate per Maggia

Ivrea, pds vuole un ricambio in giunta

oggi in poi dovrà affrontare ogni Consiglio comunale a Ivrea con mille cautele, la giunta di Giovanni Maggia: un occhio ai contenuti delle delibere proposte, l'altro a contare i consiglieri presenti in aula per non rischiare brutte figure. Il pds, il gruppo che detiene sei dei 12 seggi della maggioranza, ha ancora «alzato il tiro». Niente più appoggio garantito e incondizionato, basta alle alzate di mano per il voto favorevole anche dopo critiche: «Valuteremo di volta in volta - dice il capogruppo Armando Michelizza - se seguire le direttive della giunta, oppure opporci a ciò che non dividiamo». E aggiunge: «Non usciamo dalla maggioranza, ma chiediamo al sindaco Maggia di farsi carico di questioni e problemi ormai inderogabili, per i quali la città chiede risposte». Per il sindaco si prospettano tempi durissimi, soprattutto perché l'attacco arriva dal partito che più aveva contribuito alla sua elezione (senza poi essere «gratificato» al momento di nominare gli assess. «Il bilancio di questi due anni - recita un volantino diffuso giorni scorsi dal pds - registra alcune importanti realizzazioni ed un indubbio sforzo di rinnovamento. Ma la percezione sempre più diffusa è quella di una esperienza amministrativa che non è riuscita a dispiegare le potenzialità che pure aveva, che non ha risposto in pieno alle speranze che aveva suscitato». Un modo gentile, questo, per dire che sindaco e giunta hanno deluso, che la città non è contenta di come viene amministrata e gestita.

Crisi dietro l'angolo? Ogni ipotesi è possibile. La del pds non è del tutto estranea alla chiera della maggioranza consiliare. Sia Rifondazione Comunista che i Verdi, infatti, oltre alla stessa quercia, in passato non hanno avuto nell'andare controcorrente rispetto alle indicazioni della giunta. Fedele all'esecutivo, per ora, resta il ppi, che ha ancora avuto il coraggio di uscire pubblicamente allo scoperto, pro contro Maggia. Fedelissimo, inoltre, è il gruppo di Appello per Ivrea, lista nata come «laboratorio» per la candidatura di Maggia, ma che al tonfo elettorale (un solo consigliere) non ha saputo far seguire un progetto politico adeguato.

Il primo cittadino, da parte sua, difende stesso e i collaboratori. «Cambiare programma? - s'interroga Maggia -. Io intendo mantenere fino in fondo gli impegni assunti in campagna elettorale, due anni fa, quando gli eporediesi mi diedero la fiducia che chiedevo loro». E aggiunge: «Non mi sembra che, fino ad oggi, si possa parlare di fallimento. E non è nel mio stile fare grandi promesse, per poi non essere in grado di mantenerle». Il pds insiste: «Servono realizzazioni per la città».

Mauro Revello

Dall'alto il sindaco di Ivrea **Giovanni Maggia** e il primo cittadino di Bardonecchia **Mario Corino** che dovrebbe scendere di nuovo in campo

Entro sabato le liste

A Pinerolo il centro e l'Ulivo «spaccati»

Ultimi giorni per la presentazione delle liste a Pinerolo, Bardonecchia e Monteu da dove si vota il 17 novembre: entro le 12 sabato prossimo dovranno essere depositate in Comune. Al momento i candidati alla poltrona di primo cittadino a **Pinerolo** sono cinque: Livio Trombotto per la lista civica, Mario Ardizzola, presentato dal Polo, Stefano Drago della Lega Nord, Elvio Rostagno, candidato del ppi e dell'Alternativa e Alberto Barbero del pds. Tutte le forze politiche intanto stanno mettendo a punto, oltre che l'elenco dei candidati, anche il programma. Forza Italia schiera come capolista il mobiliere Flavio Riva. An l'ex consigliere missino Carmine Manganiello, l'Udc Duilio Gillio, Ccd e cdu uniti a Pinerolo hanno individuato in Franco Santiano proprio capolista. A **Bardonecchia** contro gli amministratori del passato potrebbe scendere in campo lista civica la presenza dell'ex sindaco Mario Corino e candidato a sindaco Giorgio Montrucchio. «La lista è pronto ma siamo in una pausa di riflessione», sottolinea Corino. Una frase ricorrente questi giorni Bardonecchia: «Si doveva chiarire la posizione giudiziaria degli amministratori prima di tornare a votare». Una risposta potrebbe arrivare giovedì, con processo a carico di Alessandro Gibello.

Infine a **Monteu da Po** finora lista è stata ancora depositata in Comune anche pare che i giochi siano già stati fatti.

Moncalieri, a giorni il verdetto della Regione sul nullaosta mancante

Shopville sempre in bilico

Apertura possibile forse a dicembre

A giorni, il verdetto della Regione sulla Shopville di Borgo Aie a Moncalieri: è ancora in sospeso il destino del centro commerciale che potrebbe aprire già nel dicembre prossimo. Intanto la bufera in Consiglio comunale non : la scoperta della Lega Nord dell'assenza di un nullaosta regionale, bloccò, nella primavera scorsa, l'ipotesi d'ampliamento del centro commerciale.

Il Comune, dopo aver avviato un'istruttoria specifica sugli atti e sulle procedure, aveva affermato, seppur ammettendo la presenza di irregolarità, che la concessione era legittima. Ma le affermazioni recenti dell'assessore all'Urbanistica Franco Maria Botta, della giunta Chigo, hanno smentito la posizione dell'amministrazione moncalierese: «Illegittimità delle concessioni edilizie, per l'assenza della preventiva autorizzazione urbanistica regionale».

La nascita della Shopville viene autorizzata dalla Regione nel novembre del '90, ma quando nel settembre '92 parte il cantiere, nessuno richiede una nuova concessione urbanistica prevista da una legge regionale del gennaio '92. La questione è ragione di scandalo e l'opposizione dichiara guerra alla giunta Novarino: troppa ambiguità e mancanza di trasparenza su una questione tanto delicata. Nel cantiere di Borgo Aie, tra via Buozzi e via Vittime di Bologna, i lavori fermi da sette mesi: costruzione da 60 miliardi che, se diventasse attiva, significherebbe perdite ingentissime per la proprietà, la società Reter, e multe miliardarie per il Comune.

L'assessore regionale all'Urbanistica **Franco Maria Botta** è sul centro commerciale di Borgo Aie

«Mi risulta che a partire da questa settimana - ha detto venerdì scorso in Consiglio comunale Antonio Fogliato, della Lega, celando la fonte delle informazioni - inizieranno ad approvvigionare i magazzini del centro commerciale». Fogliato ha ricordato la vicenda giudiziaria dell'ex sindaco di Ciriè, Aldo Buratto, inquisito per la mancanza di una concessione commerciale ai tempi dell'apertura del centro Le Alpi, in via Dalla Chiesa Ciriè. «Non vorremmo mai - ha continuato Fogliato - che, se la Shopville aprisse, accadesse la stessa cosa al nostro sindaco».

Novarino ritiene che la situazione sia ben diversa da quella di Ciriè: «Il mio parere - spiega - è che esistano i requisiti perché queste difficoltà si appianino entro breve tempo. L'interesse pubblico per il centro commerciale, sarà un argomento più forte di tutte le irregolarità riscontrate. L'ufficio legale darà a giorni la opinione e la Regione si pronuncerà presto».

(c. odd.)

PROVINCIA FLASH

Muore per overdose nel bagno del treno

Riverso sul pavimento del bagno, accanto a siringa e bilancino, morto per overdose sul treno Milano-Torino V. S., 31 anni. Il giovane operaio torinese, da tempo residente a Vaie in Valsusa, disoccupato, era stato trovato dagli agenti della Polfer. L'allarme era dato dal capotreno, che nel tratto verso Magenta aveva cercato invano di aprire la porta del bagno. Insospettitosi, ha avvisato la polizia ferroviaria di Novara. All'arrivo alla stazione capoluogo, gli agenti della Polfer hanno forzato la porta del bagno. V. S. giaceva a terra.

CHIANOCCO

Due amici sono salvati dopo notte all'addiaccio

Claudio Varesio, 35 anni, residente a Coazze, in viale Italia 53, e Marco Germena, 21, Giaveno, via Rosta 5, hanno passato la notte di ieri all'addiaccio sulle montagne di Chianocco. Domenica saliti sopra la frazione Combe di Chia- per una ma nel pomeriggio si erano persi nella nebbia. Carabinieri e vigili del fuoco hanno cercati invano nella serata di domenica per molte ore. Ieri mattina nonostante la pioggia sono a scendere soli fino a Bussoleno.

VILLAFRANCA

Scippa donna Ladruncolo arrestato

Vincenzo Adaggi, 37 anni, residente a Volvera in via Garibaldi 6/T, è arrestato domenica alle 13, nei pressi della propria abitazione dai carabinieri della stazione di None. Mezz'ora prima, Adaggi aveva scippato, in via Roma a Volvera, Consolata Giacheno, 46 anni, residente ad Airasca in via De Nicola 20, portandole via la borsetta.

CLAVIERE

Bloccato romeno di ricettazione

Mihai Balan, anni, residente a Onesti in Romania, nel tardo pomeriggio di ieri è stato arrestato dai carabinieri a Cluviere per ricettazione. Stava cercando portare oltre confine una Ford Escort 1600 turbo rubata il ottobre a Torino a Salvatore Fradale.

Contributi per interventi di risparmio energetico

Presso l'Ufficio relazioni con il pubblico (Municipio) è disponibile una copia del bando 1996 e relativi fac-simili di domanda inerenti alla concessione di contributi per interventi di risparmio energetico. L'ufficio è aperto dal lunedì al venerdì dalle 9 alle 12; martedì e giovedì anche dalle 14 alle 17.

In auto Giaveno

Giù nel torrente rischia di affogare: salvata dai vigili

Una donna di anni ha rischiato di annegare nella auto: è stata salvata dai vigili del fuoco di Giaveno. Delfina Tonda, residente a Giaveno, via De Nicola 17, era a bordo della sua Fiat 126 e proveniva da una strada laterale via Selvaggio. Non si è fermata allo stop ha proseguito svoltando sulla provinciale in direzione di Giaveno, mentre alla sua destra stava sopraggiungendo una Punto condotta da Maria Lavato, via Monte Grappa. Lo scontro è stato inevitabile, Delfina Tonda dopo un volo di 7 metri è finita l'auto nel torrente Ollasio, mentre la Lavato è rimasta con il in bilico sul corso d'acqua. Sono intervenuti i vigili del fuoco che hanno estratto la donna dal torrente in piena e con l'ambulanza l'hanno trasportata all'ospedale di Giaveno. Le condizioni di Delfina Tonda non sono gravi: le sono state riscontrate lievi ferite.

Volontariato giovanile

Ad Avigliana via all'operazione cimitero pulito

Nel cimitero di Avigliana scattata l'operazione «Pulizia tombe abbandonate», ad opera di un gruppo di volontari appartenenti alla «Confraternita di misericordia», sezione di Avigliana, collaborazione col gruppo di Collegno. Tempo permettendo dovrebbero riuscire il giorno dei Santi dare un decoro ai sepolcri abbandonati. «Sia chiaro - puntualizza Carlo Sobrito - non intendiamo sostituirci al personale addetto, pensiamo però che si debba collaborare in base alle finalità del nostro sodalizio».

In questi giorni hanno già verniciato buona parte dei cassonetti della immondizia, ripulito e lucidato le inferriate della tomba-ossario dedicato ai caduti dell'ultimo conflitto mondiale. Nei prossimi giorni imbiancheranno i delle cappelle semiabbandonate, provvederanno ad estirpare le erbacce e livellare la ghiaia.

Ciriè, udienza rinviata

Tre fratelli accusati di maltrattamenti ai genitori

«Incapace di intendere e di volere». E' questa la conclusione cui è giunto il perito Maurizio Desana, psichiatra nominato dal pretore Ciriè, dopo avere esaminato Giuseppe Rosini, 86 anni di Leinì. Diverso responso invece per la moglie Francesca Legattuta di anni che è stata dichiarata «conscia delle proprie azioni». Così ieri mattina il giudice ha dovuto concedere un tutore che assista Giuseppe Rosini nell'udienza dell'11 novembre prossimo. La richiesta di perizia psichiatrica avanzata dagli avvocati Valentina Zancan e Daniela Rossi che rappresentano Gaetano, Salvatore, Francesco Rosini e le loro famiglie. I tre fratelli furono oggetto nel novembre del 1994 di un ordine di custodia cautelare da parte della Procura della Repubblica di Torino seguito ad un esposto presentato dalle sorelle per presunti maltrattamenti ai genitori.

CAMERA DI COMMERCIO
INDUSTRIA ARTIGIANATO E AGRICOLTURA
DI TORINO

CORSO DI FORMAZIONE

LA QUALITÀ ISO 9000 NELLE PICCOLE E MEDIE IMPRESE INDUSTRIALI E DI SERVIZI

Dedicato a tutti coloro che operano all'interno di realtà produttive occupano (o intendono prepararsi ad occupare) posizioni responsabilità nel controllo e nell'assicurazione qualità, il Corso fornirà le per una corretta impostazione dell'appropriato sistema Qualità nei suoi vari aspetti.

Le lezioni, tenute da esperti dell'ENEA C.R. Saluggia (VC) Dipartimento Energia, si svolgeranno presso la Camera di commercio di Torino dal 21 ottobre al 16 dicembre con cadenza triseltimanale dalle ore 14.30 alle ore 18.30.

1ª SEZIONE: La Qualità secondo le Norme Serie UNI EN ISO 9000. Studio ed impostazione principali strumenti aziendali per la "Progettazione", la "Pianificazione", la "Produzione" ed il "Controllo".

2ª SEZIONE: La Qualità secondo le Norme Serie UNI ISO 9000. Studio impostazione del "Manuale di Assicurazione Qualità" e delle "Procedure Gestionali"

3ª SEZIONE: Analisi e valutazione dei costi Sistema Qualità.

4ª SEZIONE: Fondamenti ed applicazione dell'Analisi Statistica nel Controllo Qualità e nel Controllo dei Processi produttivi.

Le iscrizioni si chiuderanno il 16 ottobre 1996.
Il costo complessivo del Corso è lire 3 milioni + IVA. È possibile la frequenza anche di singole sezioni, secondo quote partecipazione differenziate.
Per informazioni e iscrizioni: Reparto Promozione - Servizio Nuove Imprese - Camera di commercio di Torino - tel. 011/5716.382-580 - fax 011/5716.381

La Strada dell'informatica

SI FERMA A TORINO IL 16 OTTOBRE IN PIAZZA VITTORIO.

LA STRADA DELL'INFORMATICA, la grande esposizione di Zenith Data Systems, vi aspetta il 16 ottobre a Torino in Piazza Vittorio (località Murazzi) dalle 9.30 alle 18. È un'occasione unica per incontrarsi e per scoprire le ultime novità della tecnologia Zenith Data Systems: dai notebook multimediali ai server multiprocessore, dai sistemi di videoconferenza ai minitower Z-STATION LX PRO con chip Intel Pentium® Pro con Windows NT 4.0. Esperti settore terranno, durante la giornata, interessanti sessioni di aggiornamento, mentre il nostro personale qualificato sarà sempre a disposizione per offrire ogni tipo di informazione. LA STRADA DELL'INFORMATICA si ferma a Torino, incontriamoci per aprire le porte al futuro.

intel inside PENTIUM PRO PROCESSOR

Per ulteriori informazioni telefonare alla segreteria commerciale ZDS (02/6779.8536 - 6779.8535).

Tutti i marchi citati sono registrati dalle rispettive case costruttrici. I loghi Intel Inside, il Pentium, i marchi riguardanti i loghi Pentium, Pentium Pro, Processor e Pentium Pro Processor sono marchi di Intel Corporation

DEDICATO ALLA GENTE INSIEME

ZENITH DATA SYSTEMS

Il sindaco: resto al mio posto. E' probabile un rimpasto in giunta

Ore contate per Maggia?

Il pds ha alzato il tiro

Da oggi in poi dovrà affrontare ogni Consiglio comunale a Ivrea con mille cautele, la giunta di Giovanni [illegible]a: un occhio ai contenuti delle delibere proposte, l'altro a contare i consiglieri presenti in aula per non rischiare brutte figure. Il pds, il gruppo che detiene sei dei 12 seggi della maggioranza, ha ancora «alzato il tiro» con il suo capogruppo dopo le critiche già espresse in passato dall'ex assessore Aldo Cecone. Niente più appoggio garantito e incondizionato, basta alle alzate di mano per il voto favorevole anche dopo le critiche: «Valuteremo di volta in volta - dice il capogruppo Armando Michelizza - se seguire le direttive della giunta, oppure opporci a ciò che non condividiamo». E aggiunge: «Non usciamo dalla maggioranza, ma chiediamo al sindaco Maggia di farsi carico di questioni e problemi ormai inderogabili, per i quali la città chiede risposte». Per il sindaco si prospettano tempi durissimi, soprattutto perchè l'attacco arriva dal partito che più aveva contribuito alla sua elezione (senza poi essere «gratificato» al momento di nominare gli assessori). «Il bilancio di questi due anni - recita un volantino diffuso nei giorni scorsi dal pds - registra alcune importanti realizzazioni ed un indubbio sforzo di rinnovamento. Ma la percezione sempre più diffusa è quella di una esperienza amministrativa che non è riuscita a dispiegare le potenzialità che pure aveva, che [illegible] ha risposto in pieno alle speranze che [illegible] suscitato». Un modo gentile, questo, per dire che sindaco e giunta hanno deluso, che la città non è contenta di come viene amministrata e gestita.

Crisi dietro l'angolo? Ogni ipotesi è possibile. La mossa del pds [illegible] è del tutto estranea alla scacchiera della maggioranza consiliare. Sia Rifondazione Comunista che i Verdi, infatti, oltre alla stessa quercia, in passato non hanno avuto remore nell'andare controcorrente rispetto alle indicazioni della giunta. Fedele all'esecutivo, per ora, resta [illegible] ppi, che [illegible] ha ancora avuto il coraggio di uscire pubblicamente allo scoperto, pro o contro Maggia. Fedelissimo, inoltre, è il gruppo di Appello per Ivrea, la lista civica nata come daboratorio per la candidatura di Maggia, ma che al tonfo elettorale (un solo consigliere) non ha [illegible] puto far seguire un progetto politico adeguato.

Il primo cittadino, da parte sua, difende se stesso e i suoi collaboratori. «Cambiare programma? - s'interroga Maggia -. Io intendo mantenere fino in fondo gli impegni assunti in campagna elettorale, due anni fa, quando gli eporediesi mi diedero la fiducia che chiedevo loro». E aggiunge: «Non mi sembra che, fino ad oggi, si possa parlare di fallimento. E non è nel mio stile fare grandi promesse, per poi non essere in grado di mantenerle». [illegible] pds insiste: «Servono realizzazioni concrete per la città».

Mauro Revello

Da sinistra **Armando Michelizza** e **Aldo Cecone**, esponenti [illegible] pds che in momenti diversi hanno messo sotto accusa la gestione del sindaco **Giovanni Maggia** e della giunta

[illegible] DISAGIO GIOVANILE [illegible]

I genitori tornano a scuola

Inizia dalle famiglie [illegible] prevenzione del disagio giovanile. Ed è in quest'ottica che si stanno muovendo alcuni Comuni dell'Eporediese che, in collaborazione con il Sert (Servizio tossicodipendenze) dell'Usl 9, hanno realizzato un corso destinato ai genitori. Sedi dei corsi saranno Ivrea (dal 21 ottobre, presso il centro di formazione sanitaria in via Arborio 20), Strambino (dal 28, presso la scuola media Panetti) ed Albiano (dal 29, nel salone della biblioteca comunale). A Ivrea gli incontri sono riservati ai genitori i cui figli frequentano il biennio delle scuole superiori; a Strambino e Albiano possono partecipare i genitori dei ragazzi iscritti alle medie inferiori. Per informazioni: telefonare allo 0125/410.214.

I carabinieri non escludono che si sia svolto un rito satanico

Raid teppistico al cimitero

Montalto: lapidi spaccate, croci divelte

Quattro lapidi di marmo spaccate, tombe calpestate, diverse croci divelte e alcune ripiantate al contrario nel terreno: è lo scenario che presentava sabato mattina il cimitero di Montalto Dora, «visitato» nella notte da ignoti teppisti. Difficile, per ora, dire se si tratti di un rito satanico [illegible] di un semplice atto vandalico, compiuto da un gruppo [illegible] balordi alla ricerca di emozioni forti. I vigili urbani, che hanno effettuato un accurato sopralluogo non appena è stato dato l'allarme, non hanno trovato altri danneggiamenti, e neppure segni di messe nere o altro.

Tre giorni di indagini dei carabinieri [illegible] Ivrea non hanno ancora chiarito [illegible] mistero. L'attenzione degli inquirenti, comunque, è puntata sul pubblico che ha seguito un concerto rock all'Anfiteatro, nella serata di venerdì. «Da giovedì [illegible] sabato -dice Mario Ziliotto, uno dei gestori della struttura - abbiamo ospitato una rassegna musicale, allestita da alcuni privati estranei alla nostra organizzazione. E venerdì era[illegible] in scena dei gruppi stranieri, di genere "dark": i musicisti sono partiti per Marsiglia, in pullman, subito dopo il concerto, ma è probabile che i fans si siano attardati in zona».

La probabilità sembrerebbe, invece, essere certezza. Fare, infatti, che nella notte alcuni [illegible] questi giovani siano stati notati nella zona del cimitero; e fra le tombe violate (tutte nel settore più vecchio del camposanto), sul terreno, sarebbero evidenti le tracce di anfibi, gli scarponi maggiormente diffusi fra i giovani seguaci della musica rock.

Non [illegible] la prima volta, comunque, che il cimitero di Montalto [illegible] preso di mira dai vandali. Già [illegible] altre occasioni, quest'anno, sono state trovate tombe, lapidi e croci divelte; mai, però, sono stati identificati i responsabili.

[m. r.]

[illegible] MONTANARO [illegible]

Di Pietro scrive al sindaco

Caro sindaco, ti scrivo. Firmato: Antonio Di Pietro. E' giunta nei giorni scorsi, in municipio a Montanaro, una lettera dell'ex magistrato più famoso d'Italia, ora ministro dei Lavori pubblici. Il primo cittadino Carlo Saroglia si era rivolto a Di Pietro nelle settimane precedenti, facendo proprie le forti perplessità presentate dalla Federazione provinciale della Coldiretti rispetto al piano stralcio delle fasce fluviali redatto dall'autorità di bacino del Po. Nella sua risposta, il ministro osserva che per la prima volta il [illegible] redatto [illegible] piano in materia, e che esso può rappresentare un importante punto di partenza per porre fine allo sfruttamento indiscriminato dell'ambiente.

IN BREVE

AGLIE'

Extracomunitari espulsi ma non se ne vanno

Una prostituta slava e un marocchino sono finiti in manette nei giorni scorsi [illegible]er non aver ottemperato all'ordine di espulsione. La prima, Paola Duneri, 21 anni, è stata arrestata dai carabinieri di Agliè, che l'hanno fermata al Fonte Tre Bocche di Ozegna. Hamid El Machbouh, 30 anni, è stato invece arrestato a Ivrea dagli agenti del commissariato.

IVREA

Non ha rispettato obblighi imposti dal giudice

Il pretore Tiseo ha condannato [illegible] sei mesi di arresto Monica Stagno, [illegible] anni, residente [illegible] Ivrea in [illegible] Garibaldi 31. La donna, difesa dall'avvocato Ecclesia, era alla sbarra per inottemperanza agli obblighi del magistrato di sorveglianza: più volte era stata sorpresa dalla polizia fuori dalla propria abitazione in ore serali oppure in compagnia di persone con precedenti penali.

[illegible]

Il primo gemellaggio fra biblioteche

E' quello siglato idealmente una settimana fa fra la biblioteca rivarolese [illegible] quella di Rivarolo Mantovano, durante la gita «Andar per mostre» che ha avuto per mèta Venezia. Simpatica e calorosa l'accoglienza riservata al gruppo rivarolese [illegible] «cugini» mantovani [illegible] in testa il sindaco, Stefano Alquati, che ha offerto, tra l'altro, la biografia sul rivarolese «mantovano» più celebre, Gorni Kramer.

IVREA

Nuovo comandante al [illegible] operativo

Il maresciallo Vito Piccirillo è il nuovo comandante, in [illegible] provvisoria, del nucleo operativo radiomobile dei carabinieri di Ivrea. Sostituisce il sottotenente Andrea Lachi, che ha lasciato la Compagnia eporediese per altri incarichi.

[illegible] CANAVESE

Operaio si infortuna Multato il titolare

Mentre tagliava dei pezzi di legno con una sega circolare, il 6 settembre '94, in [illegible] cantiere a Gassino, Giuseppe Romeo, residente a Pont Canavese in via Achille Busi 1, dipendente dell'impresa Edil Costruzioni di Pont, via Destefanis 4, finiva [illegible] il pollice destro contro la lama e s'infortunava. Il titolare della ditta, Domenico Belcastro, 47 anni, pure lui di Pont, è stato condannato dal pretore di Chi[illegible] a 800 mila lire di multa e 500 mila lire di ammenda.

DOVE & QUANDO

[illegible]. Lo scultore e orafo Antonino Rando inaugura oggi la mostra «Le mie sculture... i tuoi gioielli», a Ivrea presso la gioielleria Fasano di via Palestro 94. L'esposizione è aperta sino al 27 ottobre in orario di negozio. Chiusura [illegible] domenica e il lunedì.

RASSEGNA DI FILM. Il Cineclub, ciclo di film d'autore organizzato a Ivrea dai servizi culturali Olivetti propone, alla sala Politecnica di via Piave, [illegible] pellicola «Le nozze di Muriel». Spettacoli alle 17,10, 19,20 e 21,30. La rassegna «Due città al cinema», invece, presenta alle 21,15, alla sala Ambra di Valperga, il film «Prima dell'alba», 5 mila lire il biglietto, mentre l'abbonamento all'intero ciclo costa 24 mila lire.

IN CONCERTO. Musica dal vivo, ogni martedì sera, alla Birreria La Chance di frazione Spineto 65 a Castellamonte. Alle 22 sono di scena i Kalibro 7, interessante band di rhytm and blues. L'ingresso è libero.

CORSO [illegible] ROSSA. Inizia alle 20,45, alla sede della Croce Rossa di Agliè, un [illegible] gratuito in quindici lezioni di primo intervento. Oggi il dottor Diego Paneghel parla di «Analisi e prevenzione, oltre al primo soccorso, in caso di incidenti stradali».

[illegible] DI P[illegible] Sette gli appuntamenti, nei diversi teatri torinesi, proposti in abbonamento dall'assessorato alla Cultura di San Benigno, [illegible] comincia il 31 ottobre, all'Alfieri, [illegible] [illegible] rosa tatuata». Il costo dell'abbonamento, compreso il pullman, [illegible] [illegible] 182 mila lire per gli adulti e 140 mila lire per i giovani. Per informazioni: 011/98.80.338.

CINEMA DIFFUSO. L'associazione culturale Anfiteatro [illegible]propone per il secondo anno, nella sala di via Ganio Vecchilino a Montalto Dora, la rassegna di film «Cinema diffuso». Proiezioni ogni giovedì alle 21 a partire dal 17 ottobre. Informazioni: 0125/64.11.61, 64.16.66 e 65.10.12.

[illegible] FRUTTO. Il Comune di Rivara propone, in collaborazione con il Consorzio Conedis, un corso teorico-pratico [illegible] otto lezioni sulla frutticoltura. Le prime sei lezioni si terranno in orario serale nei locali del municipio. Per informazioni e adesioni rivolgersi allo 0124/31.492.

Caluso, progetto

In via Morteo un parcheggio «multipiano»

Qualcosa si [illegible] a Caluso per un'opera pubblica, attesa da tempo. Si tratta del parcheggio multipiano di via Morteo, a due passi dalla centralissime piazza Ubertini e via Bottoja, quest'ultima chiusa al traffico [illegible] finesettimana nonostante le proteste di molti commercianti che considerano il provvedimento della giunta Chianale «inutile e dannoso per la attività commerciali».

Per il parcheggio - una trentina [illegible] di box interrati e il doppio di posti in superficie - siamo solo alla progettazione: è stato pubblicato il bando di concorso, e i professionisti interessati devono far pervenire le loro offerte in municipio entro il 18 ottobre. Il costo dell'opera, stimato in [illegible] miliardo, sarà completamente a carico [illegible] Comune, che ha reperito i fondi necessari [illegible] avanzi di amministrazione e oneri di urbanizzazione.

CAMERA DI COMMERCIO
INDUSTRIA ARTIGIANATO E AGRICOLTURA
DI TORINO

CORSO [illegible] FORMAZIONE

LA QUALITÀ ISO 9000 NELLE PICCOLE E MEDIE IMPRESE INDUSTRIALI E DI SERVIZI

6ª EDIZIONE

Dedicato a tutti coloro che operano all'interno di realtà produttive [illegible] occupano (o intendono prepararsi ad occupare) posizioni di responsabilità nel controllo [illegible] nell'assicurazione qualità, il Corso fornirà le basi per [illegible] corretta impostazione dell'appropriato sistema della Qualità nei [illegible] vari aspetti.

Le lezioni, tenute da esperti dell'ENEA C.R. Saluggia (VC) Dipartimento Energia, si svolgeranno presso [illegible] Camera [illegible] commercio [illegible] Torino dal 21 ottobre al 16 dicembre con cadenza trisettimanale dalle ore 14.30 alle [illegible] 18.30.

1ª SEZIONE: La Qualità secondo le Norme Serie UNI EN ISO 9000. Studio [illegible] impostazione [illegible] principali strumenti aziendali per la "Progettazione", [illegible] "Pianificazione", la "Produzione" ed [illegible] "Controllo".

2ª SEZIONE: La Qualità secondo le Norme Serie UNI EN ISO 9000. Studio ed impostazione del "Manuale di Assicurazione Qualità" e delle "Procedure Gestionali"

3ª SEZIONE: Analisi e valutazione dei costi del Sistema Qualità.

4ª SEZIONE: Fondamenti ed applicazione dell'Analisi Statistica [illegible] Controllo Qualità e nel Controllo dei Processi produttivi.

Le iscrizioni si chiuderanno il 16 ottobre 1996.
Il costo complessivo del Corso è di lire 3 milioni + IVA. [illegible] possibile la frequenza anche di singole sezioni, secondo quota [illegible] partecipazione differenziata.

Per informazioni e iscrizioni: Reparto Promozione - Servizio Nuove Imprese - Camera di commercio di Torino - tel. 011/5716.382-580 - fax 011/5716.381

La Strada dell'informatica

SI FERMA A TORINO IL 16 OTTOBRE IN PIAZZA VITTORIO.

LA STRADA DELL'INFORMATICA, la grande esposizione itinerante [illegible] Zenith Data Systems, vi aspetta il 16 ottobre a Torino in Piazza Vittorio (località Murazzi) dalle 9.30 alle 18. È un'occasione unica per incontrarsi [illegible] per scoprire le ultime novità della tecnologia Zenith Data Systems: dai notebook multimediali ai server multiprocessore, dai sistemi di videoconferenza [illegible] minitower Z-STATION LX PRO con chip Intel Pentium® Pro e con Windows NT 4.0. Esperti del settore terranno, durante la giornata, interessanti sessioni di aggiornamento, mentre il nostro personale qualificato sarà sempre [illegible] disposizione per offrire ogni tipo [illegible] informazione. LA STRADA DELL'INFORMATICA si ferma a Torino, incontriamoci per aprire le porte al futuro.

intel inside
PENTIUM PRO PROCESSOR

Per ulteriori informazioni telefonare alla segreteria commerciale [illegible] (02/6779.8536 - 6779.8535).

DEDICATO ALLA GENTE CHE LAVORA INSIEME

ZENITH DATA SYSTEMS

Essere informati sulla scienza non è difficile. Con «Tuttoscienze», un universo di articoli, teorie, corrispondenze, tesi e confutazioni frutto della collaborazione di grandi scienziati e autorevoli ricercatori.
Dall'astronomia alla medicina, dalla biologia all'informatica, dalla tecnologia alla psicologia, un'appassionante collezione di pagine scritte con linguaggio chiaro e immediato.

«Tuttoscienze», vol. 28
(5 luglio - 27 dicembre 1995)
pp. X - 90
L. 18.000

LIBRI DE
LA STAMPA

Le offerte di «Tuttoscienze»
Volumi 1 - 10 a L. 120.000
Volumi 11 - 28 a L. 230.000

L'intera raccolta (volumi 1 - 28)
è in vendita al prezzo speciale di
L. 350.000

Gli abbonati ■ «La Stampa» hanno diritto ■ uno sconto del 20% sulle singole opere ■ potranno acquistarle presso ■ Salone di via Roma ■ a Torino. Chi fosse interessato alle offerte di «Tuttoscienze», destinate ad abbonati ■ non, potrà richiederle contrassegno all'Editrice La Stampa - Ufficio «Edizioni Librarie», via Marenco 32, 10126 Torino, fax 011 - 655 306.

I VOLUMI DE «LA STAMPA», DISTRIBUITI DA RCS LIBRI E GRANDI OPERE, SONO IN VENDITA PRESSO LE MIGLIORI LIBRERIE.

RCS DIMAD

"Oggi ho fatto Supertris con La Stampa e Specchio"

Gioca, gioca, si va lontano. Con il buono benzina milionario che ho vinto ci faccio una volta e mezzo il giro del mondo e poi... gioco ancora, magari ci scappa anche il Coupé Fiat.

Dal 19 ottobre al 13 dicembre, anche tu puoi vincere con Supertris.

Ecco come si gioca:

■ Ogni sabato trovi le schede per giocare durante la settimana: una se acquisti solo La Stampa, due ■ acquisti La Stampa ■ Specchio. Ogni scheda è composta da 7 tessere: due per giocare la domenica, una per ogni altro giorno della settimana, fino al venerdì.

■ Ogni giorno avrai dunque una tessera (due la domenica) per giocare e per scoprire, sotto la parte argentata, i simboli dei premi. Confronta i simboli di ciascuna tessera con quelli pubblicati, lo stesso giorno, su La Stampa. Se unendo i simboli di una delle tessere e de La Stampa, ne conterai 3 uguali, avrai fatto Supertris.

■ Hai vinto un buono benzina? Telefona subito allo 011/4343363, comunica il tuo nome, cognome e indirizzo e riceverai il premio direttamente a casa. Hai vinto una copia di Specchio? Basterà presentare il sabato in edicola la scheda vincente ■ la copia de La Stampa.

■ Se per tutta la settimana non hai vinto niente, hai ancora una possibilità: incolla sul retro di ciascuna scheda 4 codici ■ barre ritagliati dalle prime pagine de La Stampa della settimana di gioco, completa la scheda con i tuoi dati ed inviala in busta chiusa a: **Concorso Supertris La Stampa - Casella Postale 730 - 10100 Torino Centro.** Tra tutte le schede pervenute entro 8 giorni dalla fine di ogni settimana di gioco, saranno estratti ■ sorte un Coupé Fiat ■ tutti i buoni benzina non assegnati durante quella settimana.

SCOPRI, GIOCA E VINCI
OGNI GIORNO MILIONI ■ BUONI BENZINA.
OGNI SETTIMANA UN COUPE FIAT.

Gli abbonati di Specchio della Stampa e La Stampa riceveranno direttamente a casa le schede.

PER ULTERIORI INFORMAZIONI POTETE TELEFONARE ■ N° 011/4343363.

DAL ■ OGNI SABATO ■ SCHEDA IN ■ CON LA STAMPA, DUE ■ CON LA STAMPA PIÙ SPECCHIO. CHIEDETELE ALL'EDICOLANTE.

LA STAMPA
ALESSANDRIA
E PROVINCIA

Martedì 15 Ottobre 1996 AL 37 — Redazione: via Cavour 5, telefono 266.303 / Stampa In: 263.360

In arrivo altra ondata di maltempo. Imprenditori dal prefetto: «Lavori subito»

Danni piena: paga il Comune

«Se nessuno interviene, li risarciremo noi»

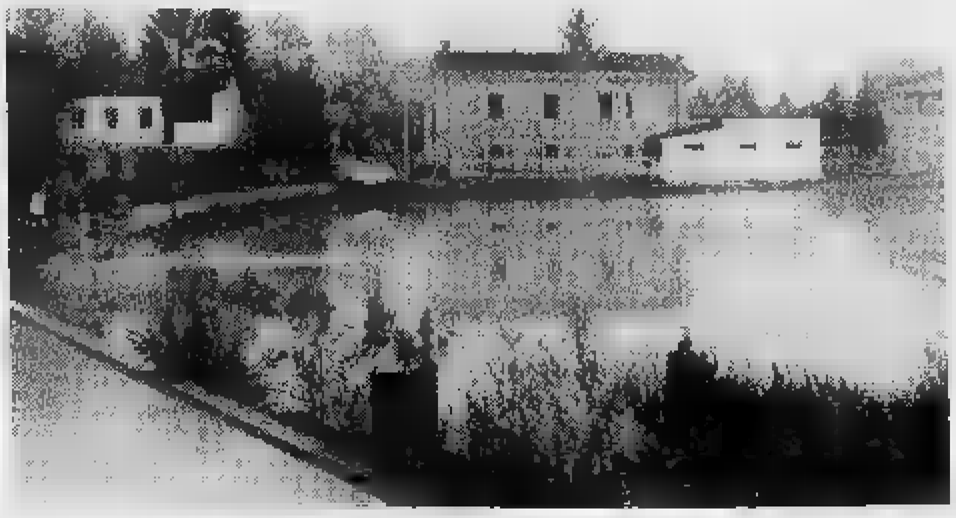

Allagamento in Borgo Cittadella durante la piena della [redacted] scorsa. Il sindaco ha effettuato un sopralluogo: «Possiamo risarcire i danni con una parte degli avanzi di bilancio»

ALESSANDRIA. Si prevede ancora maltempo e pioggia, una situazione che crea preoccupazione tra gli alessandrini [redacted] tutti gli abitanti delle tre province piemontesi - Alessandria, Asti e Cuneo - che hanno vissuto [redacted] di paura negli scorsi giorni e subito nuovi danni per la furia del Tanaro. Da [redacted] riprenderà a seguire con ansia l'andamento del livello del fiume.

[redacted] Comune. [redacted] sindaco Francesca Calvo ha effettuato un sopralluogo nelle zone allagate dal Tanaro per rendersi conto della situazione e dei danni, non ancora quantificati.

«Confermo - dice il sindaco - quanto annunciato la [redacted] settimana: [redacted] nessuno interverrà, com'è prevedibile, per risarcire i danni lo farà il Comune, utilizzando l'avanzo di amministrazione». Sono una ventina di miliardi: la Calvo ha deciso che nella [redacted] di riequilibrio del bilancio solo 15 [redacted] 16 vengano impegnati per opere pubbliche «lasciando il restante per eventuali aiuti [redacted] favore degli alluvionati».

Interventi sul fiume. L'allarme degli scorsi giorni a qualcosa [redacted] servito. Dopo l'incontro con gli amministratori delle tre province e le proteste, il sottosegretario alla Protezione civile Franco Barberi ha «strigliato» il MagisPo e ordinato di avviare urgentemente gli interventi per eliminare dall'alveo del Tanaro quanto ostacola il deflusso delle acque in Po. Problema che, in particolare, interessa Alessandria. Sempre per disposizione di Barberi le Province hanno individuato i punti dove stoccare la ghiaia e la terra che ver[redacted] scavate dalle ruspe. «Nella nostra [redacted] - dice il presidente Palenzona - i siti [redacted] a Piovera [redacted] Montecastello e, se necessario, a Pontecurone».

«E' certo - dice l'assessore regionale Ugo Cavallera - che [redacted] MagisPo dovrà, [redacted] tempi brevi, provvedere ad eliminare gli ostacoli al deflusso delle acque [redacted] accelerare progettazione e appalto dei lavori per risagomare e allargare l'intero alveo del fiume, sino al Po».

Imprenditori preoccupati. [redacted] iniziativa di Ascom ed Api, ieri il prefetto Gallitto ha ricevuto presidenti e direttori di tutte le associazioni di commercianti, industriali, artigiani ed agricoltori. «Vorremmo - è stato detto - fosse chiaro che per chi ha perso tutto [redacted] ha debiti da pagare per la ricostruzione, un'altro alluvione sarebbe la fine certa». Di qui la richiesta al prefetto di intervenire per sollecitare «chi di dovere» a impegnarsi per mettere in sicurezza il fiume: «Un problema che interessa gli imprenditori, ma anche l'intera città».

Intanto la Confagricoltura del Piemonte denuncia «i ritardi intollerabili nella ricostruzione» e sottolinea «che le piogge della settimana scorsa dimostrano come l'emergenza non è assolutamente finita», sollecitando il governo [redacted] adottare «misure straordinarie, nominando [redacted] del caso un [redacted] straordinario [redacted] pieni poteri per la ricostruzione».

[redacted] dell'Osterietta». Abitanti e imprenditori del sobborgo alessandrino sfiorato nuovamente dalla piena del Tanaro, hanno dato vita al comitato spontaneo «Noi dell'Osterietta» per costituire un gruppo di lavoro; sollecitare le migliori iniziative per risolvere i problemi [redacted] Tanaro ed i rischi [redacted] esondazione; far sì che [redacted] piano regolatore preveda nella zona strutture atte a favorire i settori commerciali e produttivi. Si chiede inoltre: rete del metano e fognaria, illuminazione pubblica, semaforo [redacted] limiti di velocità in via Pavia, centro sportivo comunale ed incentivazioni per il ricupero edilizio di case, negozi ed industrie. «Se non verremo ascoltati - hanno detto i borghigiani riuniti in assemblea - intraprenderemo oltre e più eclatanti iniziative».

Franco Marchiaro

BLOCCATI I PULLMAN

Arfea, fermi gli autisti

[redacted] oggi si astengono dal lavoro: «Una decisione spontanea» dicono i sindacati. [redacted] presidente Francesco Franco replica. Domani invece sciopero dei bus. A PAGINA 39

UN DERBY INFINITO

Tra Derthona e nerostellati

Dopo il responso del campo e le immancabili polemiche, continua - anche tra i tifosi - la sfida [redacted] distanza per la supremazia in serie D. A PAGINA 45

IL TEMPO IN PIEMONTE E VALLE D'AOSTA

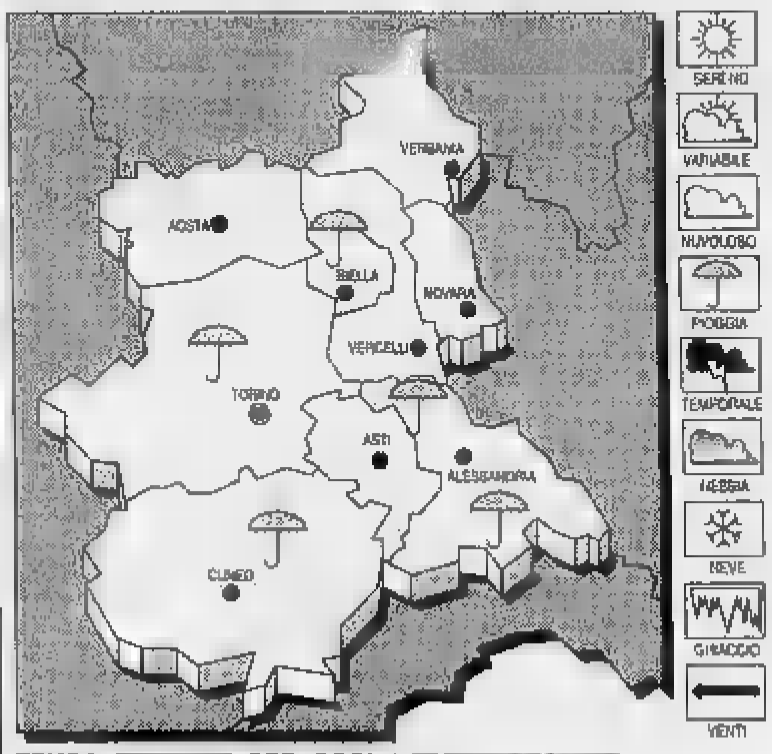

TEMPO [redacted] PER OGGI. Cielo molto nuvoloso con piogge intense e temporali anche di forte intensità.

TEMPERATURA. In diminuzione.

[redacted]. Moderati da Scirocco.

[redacted] DEL TEMPO. Cielo molto nuvoloso o coperto con piogge estese e locali temporali.

LE T[redacted]
IERI [redacted]
[redacted]: **15**; min: **12**; media: [redacted]

UN ANNO FA
Max: **17**; min: **10**; media: [redacted]

TEMPERATURE [redacted] PIEMONTE
Torino **13,7**; Asti **15**; Aosta **13**; Cuneo **18**; Novara **16**; Vercelli **15**.

Altri episodi di violenza ai danni di anziani: minacciate col coltello due sorelle a Mirabello

Picchiata per rapinarle poche lire

A S. Salvatore una donna è stata aggredita di notte

ALESSANDRIA. L'ha picchiata [redacted] minacciata sino a farsi [redacted] gnare tutto ciò che aveva: tre milioni in contanti e [redacted] collana d'oro. Vittima della brutale aggressione un'anziana di 71 anni, che abita in una frazione di San Salvatore.

Il malvivente, forse un ragazzo, l'altra notte per entrare nella casa di M. C. si [redacted] procurato una scala a pioli, l'ha appoggiata al muro esterno dell'abitazione e ha potuto forzare la serratura di una delle finestre.

Forse il bandito sperava di poter operare indisturbato, mentre la donna dormiva. Invece M. C. si è svegliata e ha scoperto l'intruso.

E' stata aggredita e picchiata, il bandito le ha anche procurato [redacted] frattura. E' riuscito a farsi consegnare i soldi, la collana ed è fuggito. La donna il giorno dopo si è rivolta ai carabinieri. Questo è solo uno dei crimini - furti e rapine - che sono accaduti in questi giorni ai danni di anziani che vivono soli.

Sugli episodi indagano i carabinieri

Un'altra aggressione recentemente ha visto vittime due sorelle a Mirabello. Le d[redacted] donne, di 76 e [redacted] anni, sono state rapinate di un anello d'oro con brillanti. Un paio di giorni fa un uomo si [redacted] presentato alla porta della loro abitazione e le ha minacciate con un coltello. Le due anziane hanno consegnato l'anello per evitare il peggio.

Intanto le forze dell'ordine consigliano alle persone [redacted] ne oppure ai disabili che vivono soli alcune precauzioni per evitare le aggressioni: non aprire mai agli sconosciuti o a coloro che [redacted] presentano come tecnici degli enti pubblici, nel caso di sedicenti rappresentanti delle forze dell'ordine è meglio verificare con i numeri di emergenza dei carabinieri o della questura. **[a. m.]**

DA FALSI TECNICI

Truffato di 400 milioni

TORTONA. Aveva oltre quattrocento milioni [redacted] titoli, ben conservati in casa, e i soliti truffatori travestiti da tecnici dell'Enel lo hanno «ripulito». E' accaduto a un contadino ultra ottantenne che abita in una cascina isolata in un paese del Tortonese. L'uomo ha sporto denuncia ai carabinieri. Un paio di settimane fa il solito gruppo di truffatori ha bussato all[redacted] porta dell'agricoltore chiedendo di controllare contatori della luce e bollette dell'ente. L'uomo [redacted] ha fatti entrare e questi conoscendo le abitudini degli anziani (soldi e oggetti di valore nascosti negli armadi) sono andati a colpo sicuro. Hanno trovato circa 430 milioni in titoli, una buona parte però n[redacted]n sono esigibili. Come al solito uno dei consigli più utili per evitare episodi di questo genere è di non tenere in c[redacted] molto denaro oppure oggetti di valore. **[a. m.]**

Oggi in Cattedrale i funerali del verniciatore dell'«Acerbi» di 26 anni. In coma ragazzo di Bistagno

L'addio al giovane tortonese morto in auto

Colpa di un camion l'incidente fatale all'idraulico monferrino?

Morti in auto [redacted] due incidenti diversi. Da sinistra il tortonese Fabio Torti, 26 anni, e il casalese Massimo Mellina, di 28 anni

Si celebrano oggi, alle 16, [redacted] Cattedrale [redacted] **Tortona** i funerali di Fabio Torti, [redacted] anni. Il giovane è morto domenica all'ospedale di Alessandria, dove era ricoverato per le lesioni riportate nell'incidente [redacted] cui era rimasto vittima alle 3,30 di sabato, sulla statale per Genova, al bivio per Villaromagnano. Era in coma.

Torti, alla guida di una Escort, [redacted] finito nel fosso schiantandosi poi contro [redacted] terrapieno di cemento. Soccorso ed estratto dalle lamiere dai vigili del fuoco, con un'ambulanza della Croce rossa è stato trasportato al pronto soccorso di Tortona [redacted] subito trasferito ad Alessandria. Sull'incidente indaga la polstrada di Tortona.

Torti potrebbe aver perso il controllo della guida per un colpo di [redacted] o aver sterzato bruscamente per evitare un ostacolo. Il giovane era verniciatore alla «Acerbi» di Castelnuovo Scrivia, di cui era dipendente anche il padre, ora in pensione. La madre [redacted] casalinga. Torti era figlio unico e con i genitori abitava in [redacted] Cavour 24.

Forse è stata una manovra improvvisa di un terzo veicolo, [redacted] autotreno, [redacted] lo scontro frontale nel quale, sabato sera, è morto l'idraulico Massimo Mellina, [redacted] anni, [redacted] **Casale**. La polizia stradale di Alessandria sta lavorando alla ricostruzione dell'incidente, in cui è rimasto ferito (guarirà in [redacted] le sue condizioni migliorano) Carlo Lenna, [redacted] anni, pure [redacted] Casale, dipendente dalla «Diffusioni grafiche» e che viaggiava con Mellina. La loro Corsa si è schiantata frontalmente contro [redacted] mietitrebbiatrice fra Candia e Terranova, vicino a Ponte Sesia. Nessuna conseguenza per il conducente del mezzo agricolo, Angelo Recagni, 37 anni, [redacted] Breme, via Po.

Mellina avrebbe voluto andare in vacanza in Giamaica entro fine anno con la fidanzata, Giuse Burzotta, di S. Germano. Un desiderio che non ha potuto esaudire. Verrà invece rispettata la sua volontà, confidata alla fidanzata: [redacted] al collo, quando fosse morto, [redacted] catenina [redacted] crocifisso che gli [redacted] regalato la madre. Era rotta e [redacted] giovane l'aveva consegnata alla zia Laura perché la facesse riparare; ieri un artigiano l'ha sistemata. Il funerale sarà celebrato a Oltreponte: si attende il nulla [redacted].

Altro grave incidente stradale l'altra sera sulla statale 30 a Campo Faletto di **Bistagno**.

La Clio guidata da Mario Lequio, 18 anni, abitante in paese, regione Panasca, [redacted] a bordo Simone e Alessandro Zito rispettivamente di 19 e 18 anni, regione Gaiasco, ha urtato un cancello in ferro, per poi finire la [redacted] nel cortile della Ko-mec. Simone Zito è stato trasferito all'ospedale di Alessandria, in coma per un'emoragia cerebrale. Lequio è in prognosi riservata per trauma cranico e Alessandro Zito se la caverà in una decina di giorni. **[r. al.]**

Ospedale: trasloco previsto a gennaio, in attesa della palazzina autonoma

Il reparto infettivi al 7° piano

Nuova sede per 3 anni: ascensore apposito per i visitatori. Spostata Anatomia patologica nell'ex Geriatria. Assieme ad Asti si farà un «polo oncologico» per il trattamento dei tumori

ALESSANDRIA. Il reparto di malattie infettive trasloca al settimo piano: il trasferimento è previsto per gennaio. «Ho inviato una lettera al consiglio dei sanitari, spiegando che erano state eseguite tutte le ricerche necessarie per capire dove sistemare provvisoriamente il reparto in attesa della nuova struttura». Il manager dell'ospedale Antonio Fabbricatore spiega i progetti di razionalizzazione nei reparti del «Santi Antonio e Biagio».

Infettivi. La nuova sistemazione della divisione degli infettivi è già stata criticata: «Non pensiamo solo ai ricoverati, ma anche ai parenti e a chi andrà a visitarli». Sono critiche a mezza voce, per non sembrare razzisti o «ghettizzatori», ma che in sostanza stanno a significare: meglio non avere i visitatori dei tossicodipendenti che «circolano» in altri reparti. «Sono paure inutili - aggiunge Fabbricatore - tutti i giorni possiamo venire a contatto con un tossicodipendente o un sieropositivo senza saperlo. Per evitare problemi di questo genere è prevista l'istituzione di un ascensore destinato esclusivamente a chi deve raggiungere il settimo piano».

La sistemazione è provvisoria: si tratta di tre o quattro anni, in attesa della realizzazione del progetto da 600 milioni per la palazzina che dovrà sorgere al posto dell'ex inceneritore dell'ospedale. «Il reparto non poteva essere lasciato lì dov'è - prosegue il manager -, e le stanze del settimo piano sono le uniche che garantiscono la possibilità di servizi autonomi e un'anticamera dove poter sistemare un'area filtro». Saranno anche potenziate le attrezzature per esami diagnostici, utilizzate solo dai pazienti del reparto. «Non si tratta di ghettizzarli piuttosto di difenderli dalle infezioni che per un sieropositivo possono avere conseguenze drammatiche».

Antonio Fabbricatore

Pronto soccorso. Sarà «sopraelevato» il progetto presentato l'anno scorso per la ristrutturazione dell'ospedale: prevede l'abbattimento della «manica» delle malattie infettive. Da qui la realizzaizone di un nuovo reparto per le emergenze: la zona sottostante sarà trasformata in accesso ad alcuni reparti o altri locali.

Anatomia patologica. Sviluppo anche per questo reparto che si trova nella stessa sezione degli infettivi. «C'è un progetto che prevede la sistemazione della sezione per il trattamento dei tumori - spiega Fabbricatore - nell'ex geriatria. Le proiezioni per il futuro: con milioni rifaremo tutta quella zona con una rete informatica». Sarà risolto nei primi del nuovo anno anche la sistemazione del reparto di Ematologia, con il trasferimento all'ottavo piano, conseguenza dell'istituzione del «Polo oncologico» che riunisce Alessandria e Asti, per il quale previsti provvedimenti specifici.

Sottopasso. «Le polemiche di questi giorni sul muro del sottopasso non tengono conto delle esigenze igienico sanitarie» puntualizza Fabbricatore. E aggiunge: «Dal quella zona potrebbero introdursi topi e gatti, senza contare che stava diventando un ricettacolo di rifiuti e altro. Il muro se sarà necessario si potrà abbattere».

Antonella Mariotti

Assistenza, uniti 4 comuni

Varato il consorzio valenzano sul territorio dell'ex Usl 71

VALENZA. Varato il Consorzio che dal prossimo anno assicurerà ai circa 30 mila abitanti dell'ex Usl 71 i servizi socio-assistenziali, attualmente gestiti dall'Azienda sanitaria di Casale. Comprende Valenza, San Salvatore, Bassignana e Pecetto, ma è aperto a qualsiasi altro comune che volesse dare la propria adesione: «E' questo uno degli obiettivi futuri - spiega il sindaco Germano Tosetti - come rientra nei programmi l'ampliamento dei servizi offerti, che per ora sarà limitato a quelli attuali».

L'inizio dovrà coincidere con il limite fissato dalla Legge regionale 62/'95 che impone ai comuni una precisa scelta, a partire dal primo gennaio 1997. L'approssimarsi della scadenza aveva spinto la minoranza a presentare una mozione in cui si esprimevano forti timori sull'espletamento delle pratiche burocratiche entro la fine dell'anno. In Consiglio, il primo cittadino aveva ribadito che si sarebbe fatto tutto entro i tempi previsti: «E lo ribadisco - prosegue Tosetti - e dopo l'approvazione dello statuto da parte dei 4 consigli comunali, si arriverà all'atto costitutivo, di fronte ad un notaio».

La durata prevista è di 10 anni, durante i quali i comuni si autotasseranno in funzione della densità dei servizi esistenti sul loro territorio: Valenza verserà 28 mila lire per abitante, San Salvatore 26, Bassignana e Pecetto 16. Il costo sarà molto vicino ai 3 miliardi e il primo bilancio del nuovo ente raggiungerà tale cifra. Spetterà a una trentina di dipendenti espletare i servizi, che investiranno diverse sfere assistenziali: domiciliari, per handicappati, scolastiche e così via.

«L'augurio è che questa esperienza possa essere ripetuta anche per altri servizi - conclude il sindaco - tipo acquedotti e rifiuti. Se si potranno ricavare indubbi benefici per i cittadini e per i risparmi comunali». [r. c.]

Nuovo servizio a Palazzo Ghilini

La Provincia apre uno sportello Cee

ALESSANDRIA. La Provincia ha istituito un nuovo servizio, che svolgerà informazione e consulenza per operatori pubblici, privati e enti territoriali.

Lo sportello «Alessandria provincia d'Europa» dovrà promuovere la conoscenza delle opportunità offerte dall'Unione Europea ed essere di sostegno alle progettualità locali.

Alla presentazione del servizio, illustrato dal presidente della Provincia Palenzona e dall'assessore Lenti, hanno partecipato Enrico Salza, presidente dell'Unioncamere Piemonte di Bruxelles e Rosalba Cotta del centro di documentazione europea dell'istituto universitario di Torino.

Il servizio «Alessandria provincia d'Europa» ha sede in città, in piazza Garibaldi 13 (telefono e fax 0131-232.844) ed è a disposizione del pubblico dal lunedì al venerdì, dalle 8.30 alle 13: è garantita la collaborazione dal centro estero delle Camere di commercio del Piemonte.

La Provincia ha anche elaborato un piano per rendere più utile questo servizio: il primo atto è stato un corso di formazione intensivo con lo scopo di avvicinare le comunità locali all'Unione Europea.

Il seminario è stato organizzato in collaborazione con il consorzio Usas della Scuola di amministrazione aziendale di torino: hanno partecipato una trentina di rappresentanti di enti e associazioni. [b. v.]

Geometri

Per il Collegio la festa del 120°

ALESSANDRIA. E' stato festeggiato con una cena conviviale al castello di Morsasco il 120° anniversario di fondazione del Collegio geometri della provincia, presieduto da Franco Castiglione.

Il Collegio raggruppa 740 professionisti: in occasione della ricorrenza, è stato consegnato un premio a coloro che hanno superato la soglia dei 40 anni di iscrizione. Tra questi, figurava anche Livio Bocchio, presidente del Collegio costruttori.

La cerimonia è stata preceduta da una celebrata da don Sandro Luparia, parroco di san Salvatore, che ha esercitato per alcuni anni l'attività di geometra in uno studio a Balzola.

Il Collegio geometri della provincia è stato il primo ad essere fondato in Italia, nel 1876: l'iniziativa fu lanciata a Roma, nel corso di un'assemblea, da un professionista alessandrino.

Alla cerimonia di festeggiamento hanno partecipato circa duecento iscritti con i loro familiari: presenti autorità, religiose, militari e civili. [b. v.]

I parenti del valenzano che seviziò la madre

«E' ritornato libero e ora ci terrorizza»

ALESSANDRIA. Giovanni Ghera, il quarantanovenne dipendente delle Ferrovie, arrestato a maggio per sevizie alla madre di 81 anni, è condannato l'1° ottobre dal pretore Simone Perrelli a un anno e 8 mesi di reclusione, è tornato in libertà e i familiari sono impauriti. L'uomo ha l'obbligo di non risiedere né ad Alessandria, dove vive l'ex moglie, né a Valenza, dove abita l'anziana donna. Si è stabilito in un albergo di Tortona, ma già ha telefonato alle due donne e al cognato per esigere soldi.

«Conoscendo il suo temperamento violento e la "fama" di quattrini, temo che un raggiunga e compia qualche gesto sconsiderato. Da quando non è più qui nostro figlio, al quale un giorno ha tentato di dar fuoco, finalmente dorme, sorride e ha superato una serie di traumi ricomincerà il calvario?» dice l'ex moglie. Ghera ha ottenuto la libertà su istanza del difensore Mario Boccassi: non sussistono più le esigenze cautelari, ha scritto il legale nella richiesta di scarcerazione al pretore Cinzia Miniotti che l'ha accolta.

L'uomo, prima della condanna a venti mesi di reclusione da scontare in carcere, ne aveva patteggiate due per complessivi 18 mesi, pure per maltrattamenti e lesioni in famiglia. Quando viveva con moglie e figlio, sfogava su di loro la sua violenza e per due volte era stato condannato. Dopo la separazione era andato a vivere a Valenza con la madre Maria Lande cui aveva spezzato un braccio con un colpo di karate e fratturato una mandibola con un pugno. A seguito di questi episodi, segnalati dai carabinieri dalla vecchia donna che al processo ha ritrattato dicendo di essere caduta in casa, Giovanni Ghera è finito in carcere.

«I familiari sono terrorizzati - fa sapere il loro legale Pasqualino Gamberale - temono quest'uomo riconosciuto solo mentalmente, ma profondamente cattivo. Cedere alle richieste di denaro non è giusto, rifiutare è pericoloso. Che fare?»

Emma Camagna

Patteggia otto mesi: l'inchiesta nel '94

Nei guai per droga il bandito distratto

ALESSANDRIA. Massimiliano Bocchio, 24 anni, di Novi, via Paolo Giacometti, ha patteggiato ieri davanti al gip otto mesi di reclusione per detenzione di droga a scopo di spaccio.

La pena si aggiunge a quella di un anno e quattro mesi di reclusione inflittagli a luglio con giudizio abbreviato sempre dal gip. Il giovane aveva rapinato un casellante, al quale si era presentato dopo aver coperto la targa dell'auto con una cambiale a suo nome, per cui era stato subito identificato e arrestato.

Con lui ieri dovevano comparire dal gip, accusati di concorso nello stesso reato, Gisella Ratti, 40 anni, Carlo Angeli, di 31, abitanti a Frascarolo (via IV Novembre e cascina Cernaia) e Stella Carnovale, 34 anni, di Novi, viale Pinan Cichero. Quest'ultima è stata sottoposta a perizia psichiatrica di cui non si conosce ancora l'esito: di qui il rinvio, esteso agli altri due, la cui posizione è analoga.

In precedenza avevano patteggiato (un anno di reclusione) Carlo Sarais, 31 anni, Novi, via Raggio, la sua amica Andreina Poggio, 39 anni, di Cuquello di Sardigliano, e l'extracomunitario Mad Aachich, 31 anni.

Gisella Ratti, coinvolta nel «giro»

Il «giro» di droga fu scoperto dalla polizia nel '94, dopo le dichiarazioni rese da chi acquistava stupefacenti e in seguito a filmati e fotografie scattate durante gli appostamenti. [e. c.]

Alla Lega navale

Nuovi corsi per patente nautica

ALESSANDRIA. Cominceranno ai primi di novembre i corsi indetti in città dalla Lega navale italiana per il conseguimento della patente nautica. Le lezioni preparano agli esami per ottenere l'abilitazione a condurre imbarcazioni da diporto a vela e motore oppure soltanto a motore, senza limiti di distanza dalla costa. La patente è prevista anche per la navigazione entro le 12 miglia, usata essenzialmente in fiumi e laghi.

Le lezioni teoriche saranno tenute il martedì (dalle 21 alle 23) nella sede della Lega navale, in via Piacenza 33. Si parlerà delle norme per prevenire gli abbordi in mare, di conoscenza di scafi, motori, radiocollegamenti, emergenze e altro.

Le uscite pratiche in mare avverranno (a partire da febbraio) il sabato e la domenica dal porto di Savona su cabinati a vela e a motore, anche in condizioni di tempo non ottimali.

Gli esami potranno essere sostenuti a metà marzo e a metà giugno alla Capitaneria di porto di Savona. [b. v.]

Nata associazione

Un aiuto alle donne operate al seno

ALESSANDRIA. L'associazione di volontariato «Bios», che si occupa dei problemi delle donne operate al seno, inizia la sua attività con la collaborazione dell'azienda ospedaliera «Santi Antonio e Biagio e Cesare Arrigo». Le due strutture si sono poste i comuni obiettivi di fornire un sostegno alle donne operate o in attesa di intervento al seno, di aiutarle a raggiungere un rapido recupero psicofisico e di facilitare il loro reinserimento familiare e sociale.

Per le volontarie è stato indetto un corso di formazione sulla patologia mammaria, la diagnosi, la terapia e la relativa riabilitazione psicofisica. In calendario è stata posta una prima serie di incontri formativi fra le associate, i medici e lo psicologo ospedaliero; oggi pomeriggio, alle 17, nel salone di via Venezia interverrà l'oncologo Guido Bottero.

La sede dell'associazione «Bios» è in via Cherina 9 ed è aperta il martedì e venerdì dalle 10 alle 12 per informazioni e adesioni. [e. c.]

L'Ordine va a Roma

La protesta degli «ing.» alessandrini

ALESSANDRIA. Partecipa anche una rappresentanza dell'Ordine ingegneri della provincia alla manifestazione nazionale della categoria, in programma domani a Roma. Lo scopo è sollecitare il governo a coinvolgere le categorie nelle decisioni politiche che riguardano le libere professioni e richiamare l'attenzione sul problema dell'occupazione.

Di recente è stato rinnovato il consiglio dell'Ordine degli ingegneri della provincia, che comprende quasi iscritti. E' stato riconfermato interamente il consiglio uscente, presieduto da Gianmario Bolloli, che si è ricandidato alla presidenza (come previsto dal regolamento interno) e neppure alle altre cariche istitutive.

Nuovo presidente è Sandro Rota, mentre vice è Antonio Zanardi, segretario Gregorio Marafioti e tesoriere Angelo Mazzarello. Fanno parte del consiglio Gianmario Bolloli, Marco Colombo, Gianfranco Dellacasa, Ugo Gaia e Mauro Mandrino. [b. v.]

LETTERE AL GIORNALE

La posizione di Eva sul problema Acna

Ho letto con piacere il resoconto sul congresso di Asti dedicato alla auspicabile (e tuttora non realizzata) chiusura dell'Acna.

Ringrazio per l'attenzione che è stata riservata alla mia presenza in quella sede, ma ribadisco che il mio intervento non cercava una facile pubblicità legata al mio «personaggio» nel mondo dello spettacolo.

Mi preme precisare la mia opinione sul problema Acna. Io abito da pochi mesi in una cascina della Val Bormida: nata e vissuta in una città «stretta» e poco vivibile come Genova, ho preso questa decisione per regalarmi aria pulita, contatto con la natura, serenità di corpo e di spirito. La gente del mio paese mi racconta di un Bormida di tanti anni fa quando si andava a nuotare al fiume. E' proprio vietato sperare che quei tempi possano tornare?

A me, che so poco di politica e di burocrazia, sembra impossibile che un problema che è già costato addirittura in termini di vite umane, non possa risolto, dopo anni di incontri, e trattative, solo perché c'è un confine regionale tra la sede dello stabilimento e gran parte del corso del Bormida, e perché ci sono di mezzo i sacrosanti diritti di chi deve salvare il proprio posto di lavoro. Ma questi posti di lavoro sono relativamente pochi, anche in tempi di crisi occupazionali. E mi rifiuto di accettare il concetto che uno Stato civile non sappia armonizzare gli strumenti di tre propri ministeri (Lavoro, Industria e Ambiente), così da favorire una legge che, salvaguardando i lavoratori, arresti questa escalation del degrado ambientale e dia inizio alla bonifica di tutta la Val Bormida. Credo siano i miei increduli interrogativi, gli stessi che gran parte della gente «comune» si pone. Sono interessata in prima persona a questo problema, ma penso che tutti dovremmo impegnarci per cose che riguardano la nostra salute. Se il mio nome, a volte scomodo che fa notizia potesse favorire una più rapida conquista della legge, sarò lieta di dare la mia adesione.

Eva Orlowsky
Castelnuovo Bormida

NUMERI UTILI

AUTOAMBULANZE

Alessandria: Croce Rossa 252.242; Croce Verde 252.255
Acqui T.: Croce Rossa 322.300; Croce Bianca 323.333
Arquata S.: Croce Verde 636.430
Basaluzzo: Croce Verde 489.577
Bassignana: Avis 926.641.
Borgo S. Martino: Cri 429.629.
Bosco Marengo: Assp 270.027.
Cabella L.: Croce Rossa 67.300.
Cassine: Croce Rossa 714.433.
Casale M.to: Croce Rossa 452.258; Croce Verde 453.310
Castellazzo B.: Assp 270.027
Castelnuovo S.: Croce Rossa 823.535.
Cerrina: Croce Rossa 943.630.
Felizzano: Croce Verde 791.616/7
Gavi: Croce Rossa 642.253.
Novi L.: Croce Rossa 20.20.
: Croce Verde 80.420
Pontestura: Croce Rossa 466.868
Ponzano: Croce Rossa 927.317
Ponzone: Croce Rossa 370.370.
S. Salvatore: Croce Rossa 233.060.
S. Sebastiano C.: Cri 786.666.
Serravalle S.: Croce Rossa 65.178.
Tortona: Croce Rossa 811.333
Valenza: Avis 924.060
Vignale: Croce Rossa 933.340.
Vignole: Croce Rossa 67.300.
Villalvernia: Croce Verde 0337-248202
Voghera: Croce Rossa 45.666

FARMACIE DI TURNO

Ad **Alessandria** è di turno, dalle 9 di oggi alle 9 di domani, la farmacia Calliadi, via Dante 49 (252.235). Dalle 12,30 alle 15,30 e dalle 21,30 alle 9 del giorno successivo svolge servizio a sem. abbassate per farmaci e ossigeno su prescrizione medica urgente, con dr. di chiamata. Negli altri comuni le farmacie di turno svolgono anche servizio di reperibilità, dietro la presentazione di ricette mediche urgenti:

Acqui Terme: Albertini, Italia 70 (322.630)
Casale: Cavasonza, via Duomo (452.181).
Novi Ligure: Scotti, piazza Repubblica 7 (23.1
Ovada: Moderna, Carosio 166 (80.348)
Tortona: Zerbo, via Emilia 220 (861.939).
Valenza: Rasetti, via Cavour 68 (941.308).

PRONTO SOCCORSO

Alessandria: 206.537 e, infantile, 202.224; **Acqui:** 777.211; **Casale:** 434.225; **Novi:** 322.211; **Ovada:** 82.61; **Tortona:** 865.227; 946.841

GUARDIA MEDICA

Alessandria: 285.000; **Acqui:** 57.775; **Casale:** 434.111; **:** 270.027; **Castelnuovo S.:** 856.783; **Cerrina:** 943.423; **Felizzano:** 791.616/7; **Gavi:** 642.55; **Novi:** 33.21. **Ovada:** 81.777; **S. Sebastiano C.:** 786.209; **Serravalle S.:** 836.129; **Tortona:** 88.51; **Valenza:** 952.801.

STATO CIVILE

ACQUI

NATI. Roberto Bellarmino; Denise Brusco; Francesca Fogino; Stella Ghignone.
SPOSERANNO. Pier Domenico Garrone, libero professionista, con Gabriella Bigatti impiegata; Luigi Piana, pensionato, con Maria Accosano, in attesa di occupazione; Fabrizio Bisioffi, operaio, con Chiarle ingegnere.
MORTI. Enrico Cavallo, di 77 anni; Carlo Gola, di 86; Roberto Dura, di 35; Pietro Piccardi, di 84 [g. l. l.]
ATTIVITA'
L'ufficio tecnico comunale di **Tortona** ha provveduto alla consegna di alcuni lavori iniziati nei giorni scorsi. Sono: lavori di viabilità al Paghisano basso (con priorità per via Brighenti e via Pricetti); lavori di costruzione parcheggio nell'ex caserma Passalacqua; lavori di realizzazione del marciapiede in viale Dellepiane; lavori di ampliamento del cimitero di Torre Garofoli (saranno consegnati dopo il 1° novembre, per non causare disagi ai cittadini). [m. t. m.]
L'imprenditore di **Novi**, Alessandro Vernetti, di 33 anni, è entrato nel consiglio d'amministrazione dell'ente autonomo Fiera di Milano come rappresentante della Confapi. Vernetti è anche membro della giunta esecutiva dell'Api alessandrina. [b. v.]

APPUNTAMENTI

LIONS CLUB

A Valenza in ricordo di Grassi

Il Lions club Valenza attribuisce questa sera la più alta onorificenza lionistica internazionale - il Melvin Jones Fellow - alla memoria dell'imprenditore orafo Per Damiano Grassi. La cerimonia si tiene alle 20,15 al ristorante Italia. [r. c.]

ALIMENTAZIONE

Corso gratuito Wellness club

Al Circolo Canottieri di Alessandria, in via Vecchia Bagnai, 1, s'inizia questa sera alle 21,15 un corso gratuito di alimentazione indetto dalla Palestra Wellness club. Intervengono il dottor Paolo Romanelli, medico sportivo e la dietologa Lorenza Bennati, dietologa. [r. c.]

A Tortona convivio su Alceo

Convivio di apertura dell'anno al Lions Club Tortona Host. Per l'occasione, la dottoressa Antonietta Porro, insegnante di filologia classica all'Università Cattolica di Brescia, terrà una conferenza su Alceo e la poesia. [m. t. m.]

UNITRE'

Si inaugura l'anno tortonese

Alle 15,30, nella sala convegni della Cassa di Risparmio di Tortona di via Puricelli si inaugura l'anno accademico dell'Università della terza età (tel. 0131-812050). Terrà la prolusione la professoressa Maria Teresa Orsi, dell'Università «La Sapienza» di Roma. [m. t. m.]

SAP

Oggi il «sit in» rinviato

Rinviato a oggi dalle 15,30 alle 17,30, davanti alla prefettura il sit-in del Sap (sindacato autonomo di polizia), in programma giovedì scorso. [b. v.]

ISCRIZIONI

Diploma in Servizio sociale

Domani è l'ultimo giorno per le preiscrizioni al diploma universitario in Servizio sociale rivolgersi alla segreteria studenti di Scienze politiche II, in via Lanza 11 ad Alessandria. Prova scritta il . [b. v.]

Sono tre impianti per il riciclaggio: a Tortona, Novi e Ovada

Discariche per l'industria

Dalla Cee nove miliardi. Il Consorzio: «Non ci saranno fanghi e liquami»
Aree scelte ancora «top secret»: la struttura centrale sorgerà nel Tortonese

NOVI LIGURE. Arrivano in provincia tre nuovi impianti di recupero e riciclaggio dei rifiuti. Li realizzerà a Tortona, Novi e Ovada il Consorzio di smaltimento Ovadese - Valle Scrivia, che beneficerà di considerevole finanziamento della Cee.

«La struttura centrale, e di più vaste dimensioni, sorgerà a Tortona - afferma il presidente dell'ente, Oreste Soro -. Le altre due città ospiteranno invece "linee" per la selezione dei materiali. Preciso subito che verranno trattati rifiuti industriali "secchi", cioè legno, vetro, plastica e il ferro bianco degli elettrodomestici. Non ci saranno fanghi, liquami e altre sostanze nocive che allarmerebbero la gente». I progetti saranno presentati entro il 31 ottobre in Regione.

Per ora restano «top - secret» le aree su cui si costruiranno i centri, e si sa soltanto che il costo dell'opera si aggira sui nove miliardi. «Abbiamo individuato diversi terreni che fanno al caso nostro - sottolinea Soro -. Per legge, devono essere di proprietà del consorzio o dei comuni. Dopo la scelta delle località e la successiva approvazione regionale, si potranno ottenere i contributi dalla Comunità Europea. Gli impianti di Novi e Tortona verranno finanziati dalla Cee, che stanzia fondi per le aree a declino industriale (e i due centri rientrano in questa cerchia; n.d.r.). Per la struttura di Ovada, c'è già un impegno di spesa da parte della giunta provinciale».

Come reagiranno gli abitanti delle città interessate dagli insediamenti? «E' difficile prevederlo, ma possiamo garantire che i modelli per Novi, Tortona e Ovada sono già testati e sperimentati - dice Soro -. In Piemonte ne esistono tre, e ne sono altri in previsione sul territorio italiano. D'altra parte, la questione rifiuti è affrontata seriamente, ed è necessaria la sensibilizzazione della popolazione. Non possiamo continuare a realizzare discariche ed è invece opportuno trovare soluzioni alternative». «Il riciclaggio dei materiali prodotti dalle industrie premetterà di abbattere il volume del rifiuto da smaltire - aggiunge Soro -. Ciò che abbiamo progettato è in linea con quanto viene richiesto dagli enti locali. Ci si orienta sempre più verso la raccolta differenziata, e si è di evitare che ogni sostanza finisca in discarica».

Il Consorzio Ovadese – Valle Scrivia non guarda solo al riciclaggio dei rifiuti industriali; verrà promosso uno studio sul territorio per individuare l'area idonea alla costruzione del centro di termodistruzione dei rifiuti solidi - urbani.

Massimo Delfino

Tortona: l'aria inquinata

Nuovo allarme per il benzene
Legambiente chiede controlli

A Tortona, secondo Legambiente, sono necessari frequenti controlli dell'aria

TORTONA. L'aria in città deve essere tenuta sotto controllo. L'ufficio scientifico nazionale di Legambiente ha analizzato tutti i dati relativi al monitoraggio dell'aria registrati in città fino al mese di aprile.

«Dai risultati dei campionamenti effettuati a Tortona dai vigili urbani - dice la dottoressa Lucia Venturi, responsabile scientifico nazionale di Legambiente - si evince che, anche Tortona è classificabile come urbana (la popolazione non supera i 150 mila abitanti, ndr), i livelli di benzene registrati nell'atmosfera cittadina sono comunque preoccupanti e da tenere sotto controllo».

Altrettanto preoccupanti, secondo la dottoressa Venturi, risultano i valori rilevati per il parametro relativo alla frazione respirabile delle polveri. In tutte le misurazioni effettuate, tale parametro risulta ampiamente superato valori dalle due alle sei volte più alti rispetto al limite dell'obiettivo di qualità. «Del resto - continua - anche il valore delle polveri totali sospese supera i livelli di attenzione nei rilevamenti effettuati dal 30 ottobre al 15 novembre '95 in corso Leoniero, così come nello stesso periodo stati rilevati per ben tre giorni (6, 7 e novembre) valori benzene superiori ai limiti previsti. In piazza Arzani, nei rilevamenti effettuati dal 9 al 23 gennaio '96, è il biossido di azoto a superare ampiamente il livello di attenzione».

Si può quindi concludere che anche l'aria che si respira a Tortona è interessata dalla presenza di inquinanti atmosferici, molto spesso anche a livelli superiori a quelli previsti ai fini di prevenire effetti indesiderati per la salute.

«Questi dati - conclude la dottoressa Venturi - dovrebbero stimolare l'amministrazione pubblica a effettuare controlli più frequenti, al fine di individuare le più critiche nel tessuto urbano e soprattutto per prevedere interventi atti a contenere e ridurre l'inquinamento atmosferico».

Nell'ultima assemblea il Circolo «Valle Scrivia» di Legambiente ha deciso di sollecitare il Comune e l'Usl a tenere sotto controllo l'aria.

Teresa Marchese

E domani lo sciopero nazionale degli autobus

Pullman dell'Arfea bloccati a oltranza

ALESSANDRIA. Si prospettano giornate difficili per chi viaggia in pullman. E non soltanto per lo sciopero di domani degli autoferrotranvieri, dalle alle 12, dalle 15,30 a fine servizio. I lavoratori dell'Arfea, la maggiore azienda privata autolinee della provincia (che copre anche parte dell'Astigiano e della Lomellina) dovrebbero infatti incrociare le braccia da questa mattina a oltranza.

I sindacati, che non hanno formalmente proclamato alcuna agitazione, parlano di «astensione spontanea»: in azienda il clima è teso da tempo e pare che a far scattare la scintilla siano stati provvedimenti disciplinari assunti nei confronti di alcuni autisti.

«La loro colpa è di aver rifiutato adeguarsi a turni di lavoro che la commissione sindacale non intendeva accettare - spiega Gianni della Fit Cisl -. E' inutile: all'Arfea, che pure utilizza denaro pubblico, non c'è disponibilità a rapportarsi con i lavoratori».

L'ipotesi che si preparasse un'astensione a oltranza è stata ventilata due settimane fa dai sindacati confederali Filt Cgil e Fit Cisl e dagli autonomi Silt Cisal. Le accuse rivolte al presidente Francesco Franco erano state secche: tempi di percorrenza troppo stretti, pullman poco sicuri, organico insufficiente, impossibilità per i dipendenti di usufruire regolarmente di ferie e riposi. «Dispiace per i disagi ai viaggiatori - afferma ancora Gianni Bo, della Fit Cisl -, ma lo scopo è anche quello di ottenere un servizio più decoroso».

L'azienda. Franco, interpellato il 1° ottobre, aveva voluto pronunciarsi, si è riservato replicare con calma. E' stato di parola: il suo fax è giunto ieri in redazione. Dopo stigmatizzato i «toni di guerra... che sembrano volti ad aizzare scontro frontale», ricorda che la definizione dei tempi di percorrenza delle linee è stata affidata a un serio professionista e che i sindacati avrebbero mai indicato in dettaglio quali fossero da rivedere.

Nega che gli autisti abbiano subito contravvenzioni in servizio («Le collezionano al termine della giornata quando hanno fretta di rientrare in sede») e ribadisce la sicurezza degli autobus, regolarmente revisionati, difendendo l'operato della moglie Pascale Pistone, laureata in psicologia, che si occupa della gestione dell'officina («Ha superato con menzione gli esami all'abilitazione di trasportatore nazionale e internazionale di persone: contro di lei solo bassi attacchi»). Sulla questione ferie, infine, sostiene che il personale non è facilmente accontentabile perché le pretende solo a luglio e agosto, mentre ha ipotizzato nuove assunzioni (due o tre, al massimo) solo quando la Regione pagherà i contributi degli anni passati e i rimborsi per l'alluvione.

Domani l'astensione dal lavoro interesserà anche le altre aziende di trasporti: Atm di Alessandria, Cit di Novi, Saamo di Ovada, Stat Autoticino di San Giorgio, Amc di Casale e Amv di Valenza. L'Atm di Alessandria comunica che il servizio scuolabus sarà regolare, mentre gli altri autobus si fermeranno alle 9 al capolinea più vicino, ripartendo alle 12 dal deposito, per fermarsi ancora alle 15,30.

Brunello Vescovi

Petizione

«Senza treno dopo il teatro»

NOVI. Una petizione al compartimento Fs di Genova per chiedere un collegamento Novi dopo mezzanotte. L'iniziativa è promossa da alcuni appassionati di teatro e da personaggi illustri della cultura, che giudicano «insoddisfacente» il servizio tra il capoluogo ligure e la città nelle ore serali. «Purtroppo, l'ultimo treno parte dalla stazione di Brignole alle 23,40 - dicono gli utenti nella lettera inviata alle Ferrovie -. Ma tutti gli spettacoli, i dibattiti e le altre manifestazioni culturali a Genova si concludono dopo le 24. Così, i novesi o gli alessandrini che vogliono assistervi sono costretti a raggiungere auto la città della Lanterna. Aumentano i costi, sono ben evidenti i disagi».

Alla raccolta di firme hanno già aderito 70 persone che sollecitano «l'istituzione di un convoglio verso mezzanotte e mezza, il posticipo di 50 minuti del regionale delle 23.4. Sarebbe inoltre opportuno installare sul treno una macchinetta obliteratrice: nella fretta, c'è chi dimentica di farlo in stazione, e viene puntualmente multato dai controllori». Non manca nota polemica: «Le Fs si premurano di realizzare la linea ad alta velocità che privilegerebbe poche persone. Meglio garantire con gli attuali mezzi un servizio efficiente a tutti gli utenti». (m. d.)

Sono due fratelli

Condannati per refurtiva sull'auto

ALESSANDRIA. I fratelli Salvatore e Arcangelo Seminatore, di 38 e 31 anni, abitanti rispettivamente in via Norberto Rosa e viale Tivoli, sono stati processati dal pretore per in ricettazione e condannati a sei e a quattro mesi di reclusione e a 600 mila lire di multa benefici di legge. Entrambi hanno precedenti penali e Salvatore Seminatore è detenuto, dovendo scontare una serie di condanne per vari reati, soprattutto rapina.

Il 21 febbraio '91 una pattuglia della polizia fermò la Golf su cui viaggiavano e gli agenti rinvennero, nascosti sotto una coperta di lana, due amplificatori, tre autoradio e un televisore, il tutto rubato la notte fra il 14 e il 15 febbraio nel negozio «Audio Vitali». La refurtiva fu sequestrata e i fratelli denunciati e incriminati.

Salvatore Seminatore ha detto che Arcangelo ignorava la presenza di quegli oggetti e che lui aveva avuti da due ragazzi perché li custodisse. Non aveva fatto domande. [e. c.]

NOVI LIGURE

Iniziativa del Comune

Aree «in adozione» ai cittadini

NOVI. «Per vivere meglio, adotta un'area verde e occupati della manutenzione». E' lo slogan coniato dal Comune di Novi per stimolare i cittadini (ma anche le associazioni sportive, gli istituti di credito, i commercianti e gli industriali) a gestire uno dei 116 tra parchi, giardini e aiuole del territorio urbano.

L'iniziativa è stata illustrata ieri dall'assessore all'Ecologia, Marco De Faveri, e dei tecnici Alessandra Cacialli, Alberto Mallarino e Gianni Noli.

«I giardinieri comunali sono pochi - ha spiegato Mallarino -. Ecco perché è pensato di coinvolgere la popolazione nella gestione delle aree verdi. E' stata approvata un tipo che prevede l'affidamento di un'aiuola a chiunque si impegni a realizzare interventi di ordinaria manutenzione o proponga progetti di abbellimento e riqualificazione».

A fronte del servizio offerto alla comunità, lo «sponsor» potrà esporre a fianco del giardino di sua competenza un cartello il nominativo. [m. d.]

CITTA' DI NOVI LIGURE
SETTORE GESTIONE TERRITORIALE E URBANISTICA
Piano di recupero Area CR8 - D.U. 1 (via Girardengo)

IL SINDACO

Premesso:
- che il Comune di Novi Ligure è dotato di Variante generale al P., ai sensi della legge regionale 5.12.1977, n. 56 e successive modifiche ed integrazioni, approvata con deliberazione della Giunta Regionale n. 48/1721 in data 19.11.1990, pubblicata sul B.U.R. n. 1 del 2.1.1991;
- che, con deliberazione del Consiglio Comunale n. 67 in data 23.07.1996 è stato adottato il Piano di Recupero dell'area CR8 - D.U.1 (via Girardengo), ai sensi degli artt. 40 e 41 della l.r. 56/77 e successive modifiche;
- che, ai sensi dell'art. 40, comma 1 citata legge regionale 56/77 e s.m. ed i., copia della suddetta deliberazione consiliare n. in data 23-07-96 e dei relativi elaborati tecnici è depositata presso la Segreteria Generale del Comune per il periodo di (trenta) giorni consecutivi decorrenti dalla data del presente avviso;
- che, durante il periodo di deposito, chiunque può prendere visione della suddetta deliberazione e dei relativi elaborati tecnici, nei giorni lavorativi presso gli uffici dell'assessorato all'Urbanistica in via Gramsci, aperti dal lunedì al venerdì dalle 11 alle 12,30, il sabato consultando la copia che rimarrà affissa all'Albo Pretorio nel palazzo comunale in via P. Giacomelli aperto dalle 8 alle 13 e la domenica e i giorni festivi presso gli uffici dell'Assessorato all'Urbanistica aperti dalle 11 alle 12;
- che, entro i 30 giorni successivi alla scadenza del deposito, potranno essere presentate osservazioni e proposte nel pubblico interesse.

Novi Ligure, 15 ottobre 1996

IL SEGRETARIO GENERALE dott. F. Magistri — IL SINDACO dott. M. Lovelli

LA STAMPA & PUBLIKOMPASS
PUBBLICITA' CHE VALE

COMUNE DI CERESETO
PROVINCIA DI ALESSANDRIA

Avviso di deposito delle determinazioni adottate in merito alle osservazioni della Regione alla variante al P.R.G.I. limitatamente al Comune di Cereseto

Il Sindaco in esecuzione alla deliberazione c.c. n. 24 del 27/6/1996; vista la legge regionale n. 56 5/12/1977 e successive modificazioni integrazioni; rende noto le determinazioni in merito alle osservazioni della Regione Piemonte alla variante P.R.G.I. limitatamente Comune Cereseto citate deliberazione del c.c. n. del 27/6/1996, divenuta esecutiva in data 5/8/1996 seguito del controllo del Co.Re.Co. di Alessandria sono pubblicate per estratto all'Albo Pretorio del Comune e sono depositate presso la segreteria comunale per giorni trenta consecutivi dal 14/10/1996 al 13/11/1996.
Durante tale periodo tutti gli potranno prendere visione di tutti gli atti depositati orario ufficio: 9,30-11,30 tutti i giorni. Nei trenta giorni successivi chiunque può presentare osservazioni e proposte nel pubblico interesse. Di quanto sopra viene fornita inoltre notizia a mezzo stampa.
Cereseto, li 14/10/1996
IL SINDACO — F.to Ing. Enzo Lavagno

CAMERA DI COMMERCIO INDUSTRIA ARTIGIANATO E AGRICOLTURA DI ALESSANDRIA

Estratto di avviso di gara

La Camera di Commercio di Alessandria indice una licitazione privata, ai sensi del R.D. 23/5/1924 n. 827, per l'appalto del servizio di stampa, allestimento e spedizione delle pubblicazioni camerali, edizioni 1997, 1998 e 1999.
Il valore complessivo presunto dell'appalto è di L. 350.000.000, al netto di IVA. L'aggiudicazione verrà effettuata al "miglior offerente" per ogni singola pubblicazione, secondo quanto previsto dall'art. 89, lettera b) del R.d. 23/5/1924 n. 827.
La domanda di partecipazione, redatta conformità a quanto stabilito nell'avviso di gara pubblicato sul B.U.R. Piemonte n. 40 del 2 ottobre 1996, dovrà pervenire alla Camera di Commercio I.A.A., via San Lorenzo, 21, 15100 Alessandria entro le ore 12 del 9 novembre

IL PRESIDENTE Franco Stradella

Nuovo Seat inca. Il miglior posto di lavoro.

VOLUME DI CARICO DI 2.000 LITRI • CAPACITA' DI CARICO 625 kg • SERVOSTERZO DI SERIE • AIRBAG • CLIMATIZZATORE • SEDILE RECLINABILE

Finanziamento fino a 14.000.000 in 20 mesi a tasso 0%

Oppure su Inca Van supervalutazione di L. 2.500.000

Esempio ai fini della legge 154/92: Inca 1.4 Van - Prezzo L. 20.201.000 chiavi in mano, esclusa APIET - Anticipo L. 6.201.000 - Spese istruttoria L. 200.000 - N° 20 rate mensili da L. 700.000 - T.A.N. 0% - TAEG 2,59%. Salvo approvazione FINGERMA. Per maggiori informazioni consultare i fogli analitici pubblicati a termine di legge. Offerta valida fino al 31/10/96. in coll. Seat partecipanti.

Nuove Emozioni

Venite a vederlo e provarlo da:

Nuova Concessionaria

Per TORTONA - NOVI LIGURE - SAVIGNONE (GE)

AUTOSCRIVIA S.r.l.

Str. Prov. per Castelnuovo 4

TORTONA - AL

Tel. e Fax (0131) 866812

Punto vendita: SAVIGNONE (GE)
Tel. e fax **(010)**

Primo bilancio della manifestazione abbinata alla lotteria internazionale

«Aleramo [redacted] in Europa»

Soddisfazione per l'esito della Cavalcata

[redacted]

[redacted] E TORTONA

Sono cambiati gli orari degli Uffici finanziari

Gli uffici delle Imposte e del Registro [redacted] Casale sono aperti al pubblico, fino [redacted] 21 dicembre, [redacted] seguenti [redacted]: da lunedì a sabato dalle [redacted] alle 13; al martedì [redacted] giovedì dalle 14,30 alle 17,30. [redacted] Tortona, invece, all'ufficio del Registro (reparto amministrativo) l'orario è dal lunedì al sabato dalle [redacted] alle 13, e solo lunedì e giovedì 14,30-17,30. La cassa dal lunedì al venerdì 8,30-12,30. [s. m.]

VALENZA

Tre senegalesi fermati con gioielli sospetti

Tre senegalesi sono stati fermati dai carabinieri in un negozio di gioielleria di via Mazzini, a Valenza. In tasca avevano gioielli, [redacted] particolare bracciali, di cui si sta cercando di stabili[redacted] la provenienza. [r. c.]

CASALE

In fiamme per un guasto la vettura di un [redacted]

E' stato necessario l'intervento dei vigili del fuoco per spegnere, [redacted] Casale, l'incendio divampato nel vano motore dell'Alfa 33 di Giuseppe Pulco, 52 anni, di Novi. Il rogo è stato causato dalla rottura del tubo della benzina. [s. m.]

[redacted]

Auto semidistrutte in uno scontro

Danni alle auto ma niente feriti in uno scontro avvenuto l'altra notte alla confluenza di via De Michelis [redacted] viale Ariosto, a Valenza. [redacted] sono urtate la Rover di Giovanni Parona, [redacted] anni, di S. Stefano Roero, e la Croma di Pietro Bozzelli, 66 anni, [redacted] Valenza, via Sassi 44. [r. c.]

TERRUGGIA

Imprenditore è assolto dall'accusa di [redacted] fiscali

E' stato assolto dal pretore «perché il fatto non [redacted] Mauro Rabagliati, 41 anni, di Terruggia, via Braida 4. L'uomo [redacted] accusato di reati fiscali nell'ambito della gestione della propria azienda. [s. m.]

ACQUI

Un Premio letterario dedicato all'ambiente

Grazia Francescato, presidente del Wwf Italia, ha presentato ad Acqui [redacted] premio letterario internazionale per l'ambiente «Acqui ambiente». Il premio, intitolato al nigeriano Ken Saro Wiwa, che per molti anni ha combattuto per i diritti della popolazione Ogoni, [redacted] anche [redacted] momento di riflessione per tutta la popolazione dell Valle Bormida impegnata da anni, nella lotta contro l'inquinamento [redacted] il degrado della valle. [g. l. f.]

ACQUI. Primo bilancio positivo per la Cavalcata aleramica che, dopo tre giorni di gara, si è conclusa nel tardo pomeriggio di domenica con l'arrivo dei cavalieri [redacted] zona Bagni, nel campo antistante gli archi romani.

Ad attenderli, alcune centinaia di persone, che dopo aver visto sfilare il corteo storico che si è snodato per le vie e le piazze della città, ha assistito all'esibizione dei [redacted] gruppi storici intervenuti. In tre giorni, i cavalieri delle categorie 5 e Open hanno percorso [redacted] circa 240 chilometri, da Grazzano a Piovera, da qui a Monterotondo di Gavi e da Gavi ad Acqui. La vittoria assoluta è andata a Calogero La Leggia, romano.

«L'esito della manifestazione è stato sicuramente positivo, sia sotto l'aspetto della gara, [redacted] per quanto riguarda la promozione del territorio, grazie anche all'abbinamento con la lotteria europea - sottolinea l'As[redacted] provinciale Gianfranco Cuttica di Revegliasco -. Siamo sempre più convinti che questa iniziativa debba necessariamente essere affiancata da una serie di manifestazioni collaterali, che [redacted] configurate con "Medioevo alessandrino", riuscendo così a coinvolgere tutto il territorio».

A Cuttica fa [redacted] sindaco di Acqui, Bernardino Bosio: «In città vi [redacted] stato uno splendido corteo, con [redacted] partecipazione anche di rappresentati [redacted] cavallo di carabinieri e polizia. Voglio ringraziare quanti hanno contribuito alla buona riuscita della manifestazione».

E la lotteria abbinata alla Cavalcata aleramica ha portato [redacted] provincia anche un premio di consolazione. Il biglietto risultato venduto nell'Alessandrino serie AS numero 07329 ha vinto 30 milioni.

Il Medioevo ha fatto da «collante» nelle tappe della Cavalcata. Nelle foto la manifestazione a Monterotondo

Gian Luca Ferrise

La casa di riposo amplia i servizi in accordo con l'Usl

Ovada, all'ex ospedale altri [redacted] per il Lercaro

OVADA. L'Ipab Lercaro prosegue nel suo processo di trasformazione, per concretizzare la sua funzione di Centro servizi socio assistenziali sanitari ed offrire risposte concrete alle esigenze del mondo degli anziani. Un processo di mutamento che richiede una proficua elaborazione [redacted] idee, a cui non [redacted] certo venuto [redacted] meno il consiglio di amministrazione, presieduto da Giuseppe Repetto e composto da Giuseppe Olivieri, Germano Ferrando, Milena Grosso [redacted] Giovanni Porazza.

L'importanza di questa struttura è evidenziata dalla [redacted] dimensione: circa 150 ospiti [redacted] cui 60 [redacted] autosufficienti, 51 dipendenti, oltre [redacted] personale convenzionato, infermieri professionali, terapisti, psicologi.

Fra le novità c'è stato il trasferimento [redacted] una parte di autosufficienti nell'ex ospedale S. Antonio che, dislocato in [redacted] città, offre la possibilità agli ospiti di superare il grave disagio della emarginazione.

[redacted] Lercaro ha utilizzato soltanto il 2° piano del vecchio ospedale ma ora, in accordo con il commissario dell'Usl, Giorgio Martiny, avrà a disposizione anche la parte sinistra del pia[redacted] terreno, tramite [redacted] che dal 1° novembre avrà durata ventennale. L'ente provvederà a ristutturare i locali dell'ex laboratorio raggi per ricavare gli uffici dell'ente, che trasferiti in città, saranno più funzionali. Verranno ricavati anche [redacted] poliambulatorio [redacted] sala polivalente da usare, come mensa per gli anziani che vivo[redacted] soli. Potranno poi [redacted] utilizzate anche la chiesetta e una parte dei locali Soms dove era funzionante la palestra di fisiatria: verrà riattivata [redacted] con [redacted] convenzione con l'Usl, utilizzata anche per gli esterni.

L' attività del Centro servizi continua con l'assistenza domiciliare, [redacted] svolta per i Comuni di Ovada, Tagliolo e Molare, ma che, con la costituzione del consorzio, sarà ampliata a livello di distretto. Inoltre dal 1° luglio funzionerà anche l'assistenza domiciliare fisiosioterapica per tutta l'Usl [redacted] dal 1° novembre, sarà assicurata, sempre a tale livello, anche l'assistenza domiciliare integrata.

A questo, si è aggiunta la [redacted]stione della [redacted] si riposo di Carpeneto (16 ospiti), mentre continuano gli interventi strutturali nella vecchia sede del Lercaro con la prima parte del progetto delle R.a.f. per [redacted] posti letto, [redacted] spesa di 1 miliardo e [redacted] milioni: la Regione contribuisce con 300 milioni, il [redacted] a carico dell'ente.

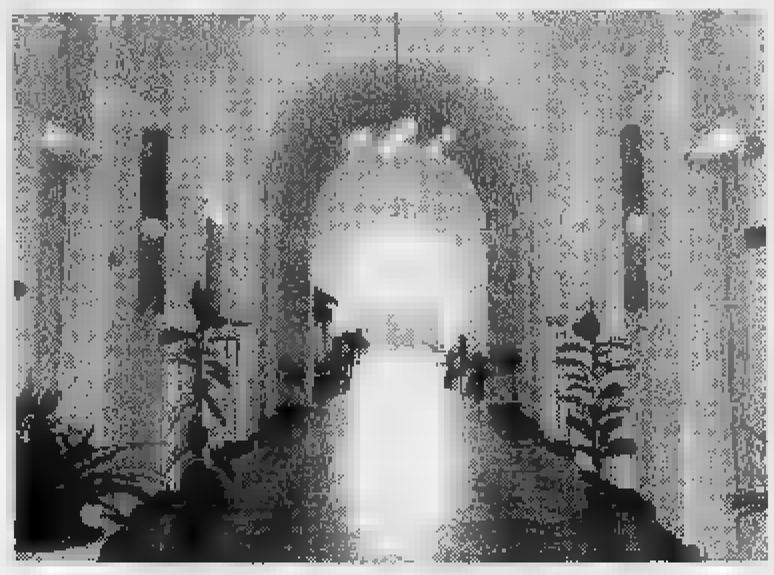

Il S. Antonio. L'interno dell'ex ospedale di Ovada, quand'era ancora funzionante

Renzo Bottero

Protezione civile: loda le «camicie verdi»

Bosio: «[redacted] l'allarme [redacted] sorpresa»

ACQUI. «Disco verde» da palazzo Levi sull'organizzazione della Protezione civile.

A prendere la parola, questa volta, è il sindaco Bernardino Bosio, dopo che nei giorni scorsi i rappresentanti della associazioni [redacted] volontariato [redacted] fatto sentire la loro voce, durante la riunione della commissione Programmazione, convocata per la stesura del regolamento della Protezione civile.

Spiega Bernardino Bosio: «Il Centro operativo misto [redacted] Acqui è perfettamente funzionante. Nei prossimi giorni invierò una lette[redacted] alla Prefettura ed a tutte le forze di volontariato, per comunicare ufficialmente l'operatività del centro, e chiederò a tutte le associazioni di procedere entro trenta giorni, alla verifica ed alla messa a punto delle radio già mosse in loco. Quindi, trascorso tale termine, chiederò che mi sia data la possibilità di poter effettuare un'esercitazione a sorpresa, per verificare personalmente, il funzionamento del Com [redacted] la prontezza d'intervento delle for[redacted] presenti sul territorio».

Il sindaco di Acqui Bernardino Bosio interviene sulla questione Protezione civile

[redacted] cosa intende Bernardino Bosio per «prontezza d'intervento»? «Quella che hanno dimostrato mercoledì notte circa 120 camicie verdi prontamente intervenute nel Cuneese a difesa del territorio, in occasione della piena. Purtroppo, - continua Bosio - nella stessa giornata, ad altre 40 camicie verdi che avevano dato la propria disponibilità alla prefettura [redacted] Asti, [redacted] stato risposto che non vi [redacted] bisogno [redacted] loro intervento. La prossima volta, vorrà dire che invece di andare in prefettura, andranno direttamente dove c'è realmente bisogno». [g. l. f.]

Al centro della contesa una casa in collina [redacted] Cerrina. Sulla vicenda deciderà il pretore

Lite [redacted] cugini [redacted] due testamenti

Documento falsificato per assicurarsi l'eredità?

CERRINA. Al funerale c'erano tutti i nipoti della cara, vecchia zia Velia Capra che l'8 marzo 1994, quando chiuse gli occhi per l'ultima volta, era alla soglia degli ottant'anni. Non aveva altri che i nipoti: chi si era trasferito a Torino, chi viveva ancora a Cerrina, il paese dove la vecchietta era proprietaria di [redacted] casetta rustica. [redacted] tutti si erano commossi, uniti dallo stesso dolore.

Ma posata la pietra tombale anche sui ricordi, [redacted] rimasta la situazione del presente ad esacerbare gli animi dei nipoti [redacted] cugini, alle prese con due testamenti contenenti disposizioni nettamente contrarie. Oggetto della contesa è la casa della zia, inclusa la mobilia.

Il primo [redacted] mettersi le mani nei capelli è stato il notaio casalese Giorgio Baralis. Dapprima si è visto recapitare un testa[redacted] in cui [redacted] proclamate eredi Giuseppina e Liliana Bongiovanni, nipoti [redacted] Velia in quanto figlie [redacted] sorella Maria. Qualche tempo dopo si è presentato il nipote Massimo Capra, figlio del fratello della zia Velia, Mario Capra, e che ha esito un testamento datato 28 dicembre '93 in cui egli [redacted] nominato erede.

Questo documento [redacted] sottoposto all'analisi di un perito, nominato dal legale delle sorelle Bongiovanni, il grafolo[redacted] ha dichiarato che la firma di Velia Capra non era autentica, bensì opera della mano del nipote Massimo.

Infuriate e indignate, le cugine si sono rivolte ai carabinieri e hanno sporto denuncia per falsità in scrittura privata. E' [redacted] reato al quale [redacted] chiamato a rispondere Massimo Capra, 40 anni, attualmente abitante a Torino, il quale, tramite il proprio avvocato Vittorio Boverio, respinge l'accusa.

Il legale dice: «Solo il perito nominato dal pretore può portare elementi di prova, non certo quello nominato dalle cugine o dal pubblico ministero. Fino a quel momento non [redacted] detto che il testamento esibito dal mio cliente sia falso». Al contrario, l'avvocato Boverio solleva un dubbio: che [redacted] documento presentato dalle sorelle Bongiovanni sia stato «guidato» pochi giorni prima della morte della vecchia zia. «La donna era nel pieno delle proprie facoltà mentali?» domanda Boverio.

Ma il giudice, per il momento, respinge la richiesta [redacted] nominare un perito che lo attesti studiando la cartella clinica dell'anziana. Intanto, [redacted] 27 novembre un esperto in grafologia sarà incaricato di stabilire [redacted] Massimo Capra ha davvero apposto una firma falsa per assicurarsi la proprietà di una casetta in collina.

Silvana Mossano

[redacted] DE' LAZZARI [redacted]

La sede è in vendita

CASALE. Si è svolta in tribunale la prima riunione per l'esame dello stato passivo della gioielleria «De' Lazzari srl», che [redacted] sede [redacted] via Roma, dichiarata fallita. Il curatore, avvocato Roberto Nosenzo, non è ancora in grado di stabilire l'ammontare del passivo, perché sono state presentate soltanto poche richieste [redacted] parte dei creditori. E' probabile che altre [redacted] arrivino. Un nuovo incontro è fissato per il 6 dicembre; per quella data [redacted] probabile che si riesca a compilare un resoconto della massa passiva, [redacted] pure ancora temporaneo. Per quanto riguarda invece [redacted] fallimento del laboratorio orafo di Vittorio Lazzarin, creatore del marchio «De' Lazzari» presente [redacted] più parti del mondo, il curatore Nosenzo ha acquisito, intanto, [redacted] palazzo di proprietà di una società legata [redacted] Lazzarin e nel quale [redacted] sede la gioielleria di via Roma. La vendita dell'edificio consentirà [redacted] recuperare liquidi per soddisfare i creditori. [s. m.]

La formula giusta per capire

Non occorre essere specialisti per amare e capire la scienza. Oggi è possibile con i primi nove volumi di «Argomenti di scienze», la collana che unisce il rigore scientifico al piacere della lettura.

Gli abbonati a «La Stampa» hanno diritto a uno sconto del 20% sulle singole opere e potranno acquistarle presso il Salone di via Roma 80 a Torino. L'intera raccolta della collana «Argomenti di scienze è in vendita - per abbonati [redacted] non - al prezzo speciale di L. 180.000.
Chi fosse interessato ad acquistarla, potrà richiederla contrassegno all'Editrice La Stampa, Ufficio «Edizioni librarie», [redacted] Marenco 32, 10126 Torino (fax 011-655306).

ULRICO DI AICHELBURG
Batteri [redacted] virus.
Dalla peste all'Aids
pp. VIII-192, L. 28.000

ISABELLA LATTES COIFMANN
L'intelligenza degli animali
pp. VIII-152
con 80 figure nel testo, L. 25.000

TULLIO REGGE
Gli eredi di Prometeo.
L'energia nel futuro
pp. X-158
con 8 figure nel testo, L. 22.000

PIERO BIANUCCI
Piccolo, grande, vivo.
Storie di quark e di galassie, di uomini e altri animali
pp. X-198, L. 25.000

PIERO SCARUFFI
La fabbrica del pensiero.
Nuove frontiere dell'intelligenza artificiale
pp. XVI-188
con 25 figure nel testo, L. 25.000

ENRICO STELLA
Elogio dell'insetto
pp. XIV-214
con 65 tavole fuori testo a colori, L. 30.000

ELISABETTA VISALBERGHI
Storie di scimmie
pp. XII-180
con 12 tavole a colori nel testo, L. 30.000

ALDO ZULLINI
I giochi della natura.
L'evoluzione all'opera
pp. XIV-106
con 12 figure [redacted] testo, L. 20.000

ULRICO DI AICHELBURG
Rivoluzioni della medicina nel XX secolo.
Dai trapianti all'ingegneria genetica
pp. VI-198, L. 25.000

I LIBRI DE LA [redacted]

I VOLUMI DE «LA STAMPA», DISTRIBUITI DA RCS [redacted] E [redacted] OPERE, [redacted] IN VENDITA PRESSO LE MIGLIORI LIBRERIE

Casale, allo stesso tempo sarà chiusa per lavori la statale al Valentino

Tangenziale verso l'apertura

Sarà agibile entro la prossima settimana

CASALE. La tangenziale dovrebbe [illegible] aperta al traffico la prossima settimana. Lo an[illegible] il sindaco Riccardo Coppo. L'entrata in funzione della nuova strada [illegible] un evento atteso ormai da anni e per il quale era stato interpellato anche lo stesso ministro Antonio di Pietro, il quale aveva avuto rassicurazioni dall'Anas che la «bretella» sarebbe stata attivata [illegible] settembre e ottobre.

Non si conosce il giorno preciso dell'apertura, ma Coppo ha appreso dalla sede torinese dell'Anas che «si sta completando la messa a punto della segnaletica». Non è prevista un'inaugurazione ufficiale, [illegible] tanto [illegible] taglio del nastro, ma il segnale sarà dato dal fatto che i semafori cominceranno a funzionare e saranno eliminati i teli neri che nascondono [illegible] parte della cartellonistica.

Appena [illegible] aperta [illegible] tangenziale che mette in collegamento la statale per Asti, la statale per Alessandria, la provinciale per Valenza e il casello autostradale Casale Sud, verrà predisposta la chiusura della statale per Asti all'altezza del passaggio a livello all'uscita dalla città [illegible] Valentino, per consentire l'inizio dei lavori per il sottopasso. Pertanto [illegible] collegamento con San Germano [illegible] tramite la percorrenza di un tratto della strada per Asti oppure tramite la tangenziale.

Di fatto, dunque, l'attivazione della tangenziale risolverà solo parzialmente i problemi [illegible] traffico della città, perché la circolazione [illegible] ancora ottimale, in quanto per circa un anno e mezzo si dovrà tenar conto del cantiere aperto per la costruzione del sottopasso.

La «bretella», una volta che la circolazione andrà a regime, dovrebbe risolvere i problemi di sovraccarico di traffico in alcuni quartieri, tra cui il Valentino, ma anche consentire lo studio di un adeguato piano di circolazione per la «cintura» a ridosso del centro. (s. m.)

Intanto è polemica per la diretta di «Linea verde»

A Casale per il turismo una società consortile

Il sindaco Riccardo Coppo

CASALE. Il progetto per lo sviluppo turistico integrato di Casale e del Monferrato è pronto. Oggi se ne discute in giunta. Intanto, [illegible] sindaco Riccardo Coppo annuncia che il piano prevede la costituzione di una società consortile [illegible] responsabilità limitata che ha per obiettivo l'organizzazione della struttura logistica che servirà da supporto all'attività del turismo.

Non più soltanto una necessità campanilistica: l'amministrazione si propone [illegible] promozione [illegible] un ambito ampio, anche legato all'area collinare di Monferrato, Langhe e Roero» per dare impulso all'economia della nostra zona.

Intanto, mentre da [illegible] lato raccoglie consensi la presenza del Monferrato alla Festa del Tartufo di Alba, è polemica sulla diretta televisiva a «Linea verde» avvenuta domenica da piazza del Popolo a Vignale. Il disappunto per «un quadro [illegible] Monferrato casalese che non risponde pienamente al vero e che è frutto di un pretesto scenografico», si coglie, tra l'altro, in una nota diramata ieri dall'Enoteca regionale: «La nostra sede a Palazzo Callori è servita da base logistica per la troupe di "Linea verde" della Rai, che ha condotto la trasmissione secondo accordi assunti [illegible] il sindaco di Vignale e con Roberto Santopietro secondo loro valutazioni. Ci pare che la ballerina circassa [illegible] stata tanto rappresentativa della corte feudale piemontese quanto il peperoncino rosso lo è oggi dell'economia agricola monferrina».

Proteste anche per [illegible] scarsa presenza monferrina casalese.

Il sindaco Ruschena si limita a commentare: «Ha deciso la Rai come impostare il programma, a me è stata chiesto solo l'uso della piazza». [s. m.]

Tartufi

Le quotazioni restano basse

ODALENGO PICCOLO. C'era attesa per la rassegna [illegible] tartufi svoltasi sabato e domenica, la prima della stagione. La quantità del prodotto bianco nostrano, particolarmente pregiato, è ancora decisamente scarsa, per cui alla fiera di domenica gli esemplari esposti erano pochi e piuttosto piccoli. Ciò nonostante, il costo è rimasto invariato sulle quotazioni già molto bas[illegible] dello scorso anno.

Per pezzature fino a 40 grammi, la quotazione variava dalle 80 alle 100 mila lire all'etto, oltre i 100 grammi saliva a 160 mila, per arrivare a 200 mila lire per esemplari superiori ai 100 grammi. Con 10-15 mila lire al visitatore buongustaio era data la possibilità di portarsi a casa [illegible] profumato esemplare grosso come una noce.

E' quindi accaduto che verso le 16, in seguito al massiccio afflusso di visitatori, tutti i tartufi bianchi di dimensioni medio-piccole erano stati venduti. Venduto anche l'esemplare da 175 grammi vincitore della «Ghianda d'oro» trovato da Giovanna Morra, di Alfiano Natta, con il cane Diana. «Chi l'ha comprato è di Verona ed è venuto a casa mia acquistando anche gli altri tartufi che non avevo giudicato degni di presentare alla mostra», spiega Giovanna Morra, raro caso in Monferrato di cercatrice di tartufi. [m. g.]

[illegible]

CREA

Maria Gabriella [illegible] Savoia in visita al Sacro Monte

Si è conclusa al «Paradiso di Crea» [illegible] tappa monferrina della visita della principessa Maria Gabriella di Savoia. Prima era stata accolta a Casale, in Sinagoga e al Museo israelitico. All'ingresso, in vicolo Olper, alcune donne l'hanno salutata con un applauso, scandendo [illegible] alta voce: «Quanto sei bella Maria Gabriella». Al Sacro Monte [illegible] principessa ha visitato la Cappella dei Savoia (la quinta, nella piazza antistante la basilica) [illegible] quella del Paradiso. La visita [illegible] Crea ha concluso [illegible] soggiorno di tre giorni [illegible] provincia di Alessandria dalla figlia [illegible] Umberto II. [s. m.]

CASALE

Rubò un ciclomotore vercellese è condannato

[illegible] pretore di Casale ha condannato a un [illegible] di reclusione (tramutato in [illegible] milioni [illegible] mila lire di multa) e a 300 mila lire di multa il vercellese Salvatore Petrigna, accusato di [illegible] rubato, nel settembre '94 il ciclomotore del casalese Salvatore Gentile. [s. m.]

CONIOLO

Ufficio in fiamme s'indaga sulle [illegible]

Sono intervenuti i vigili del fuoco [illegible] Casale per spegnere l'incendio che si è sviluppato nell'ufficio di Urbano Palazzo, a Coniolo, in via Nuova 5. Non è stata accertata la causa delle fiamme. [s. m.]

Il portalettere suonò alla porta e venne insultato

Casalese va a giudizio perché cacciò il postino

CASALE. Il portalettere deve saper individuare l'orario idoneo per consegnare la posta. Altrimenti rischia di essere mandato [illegible] quel paese, con tanto di insulti e gestacci.

E' quel che è accaduto al postino Lelio Cipriani, incaricato, nell'ottobre di due anni fa, di prestare servizio nella zona tra il Priocco e l'Ospedale. Quando ha suonato il campanello [illegible] Alessandro Costanzo, 39 anni, abitante in via Montessori 37, e si è qualificato, spiegando che doveva recapitare una lettera raccomandata, è stato investito da una serie di improperi del tutto inattesi.

«Dove proprio venire a rompere le scatole quando la gente mangia?» ha tuonato al citofono Costanzo, cacciando via in malomodo il portalettere che lo aveva disturbato mentre con[illegible] [illegible] pasto. Una reazione che al postino non è piaciuta per niente. Ha sporto denuncia [illegible] Alessandro Costanzo è stato rinviato a giudizio davanti al pretore per rispondere di oltraggio a pubblico ufficiale: questo è il ruolo che [illegible] postino riveste nell'espletamento del proprio compito. Il processo avrebbe dovuto svolgersi ieri mattina, [illegible] è [illegible] rinviato al [illegible] aprile prossimo, alle 9. Sperando che il casalese, abbia già finito di fare colazione. [s. m.]

Sassone a Neurologia, un monzese al Trasfusionale

L'Usl completa le nomine dei primari al «S. Spirito»

CASALE. Il commissario straordinario dell'Usl 21 Giuseppe Ferrua ha completato le nomine dei primari al «S. Spirito. Primario di Neurologia è Ornella Sassone, 48 anni, casale[illegible], che dal febbraio '95, andato in pensione Sergio Broglia, rivestiva il ruolo di facente funzione [illegible] primario. Sarà [illegible] carica dal 1 novembre. Commenta Broglia: «Sono contento di questa nomina, sia per la bravura che riconosco alla dottoressa Sassone, sia perché rappresenta una continuità della scuola torinese, arrivata a Casale [illegible] me, quando è stato costituito il reparto di Neurologia».

Alla guida del Servizio trasfusionale, dall'11 novembre, è [illegible] nominato il dottor Piero Borzini, 45 anni, oggi aiuto primario nel reparto trasfusionale dell'ospedale [illegible] Monza, che ha presentato un curriculum scientifico molto valido; svolge attività di ricercatore in campo nazionale e internazionale.

Ferrua ha analizzato le domande di cinque candidati.

Nei mesi scorsi, [illegible] state fatte altre due nomine di pri[illegible]: a Radiologia (scoperto dopo [illegible] pensionamento del dottor Angelo Bignazzi, guidata dal dottor Carlo Poletti, e ad Oncologia, di [illegible]ova costituzione autonoma, affidata al dottor Mario Botta. [s. m.]

C'è qualcosa di speciale tra noi. Qualcosa che va oltre il quotidiano.

Lunedì tuttosoldi Mercoledì tuttoscienze Giovedì tuttolibri Sabato Specchio

LA STAMPA
Piacere quotidiano

Progetto per l'approvvigionamento idrico di un centro per bimbi disabili

Dal Rotary «Acqua per la vita»

Impegnati i club del Piemonte Sud Orientale

I bimbi del Togo, dove prenderà il via il progetto Rotary con per la rete idrica di un centro di accoglienza e due immagini della riunione sabato a Tortona.

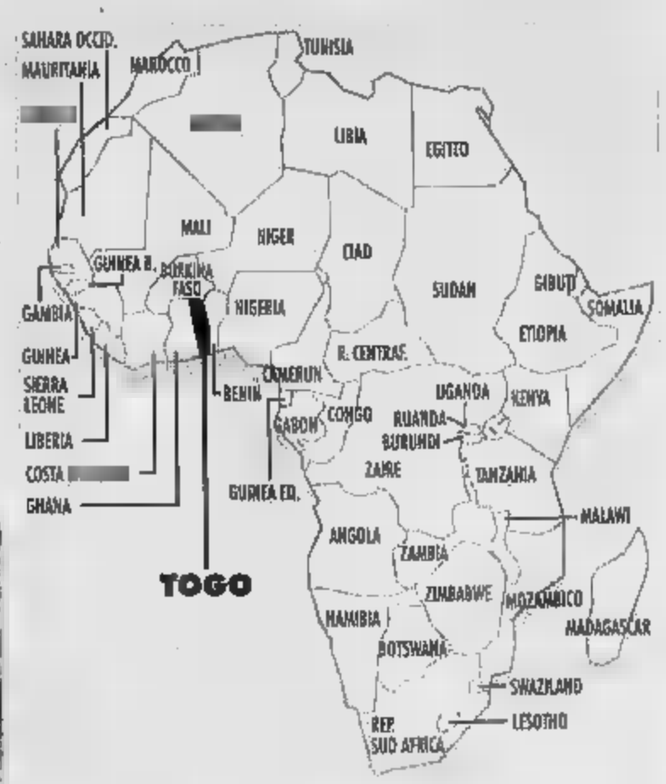

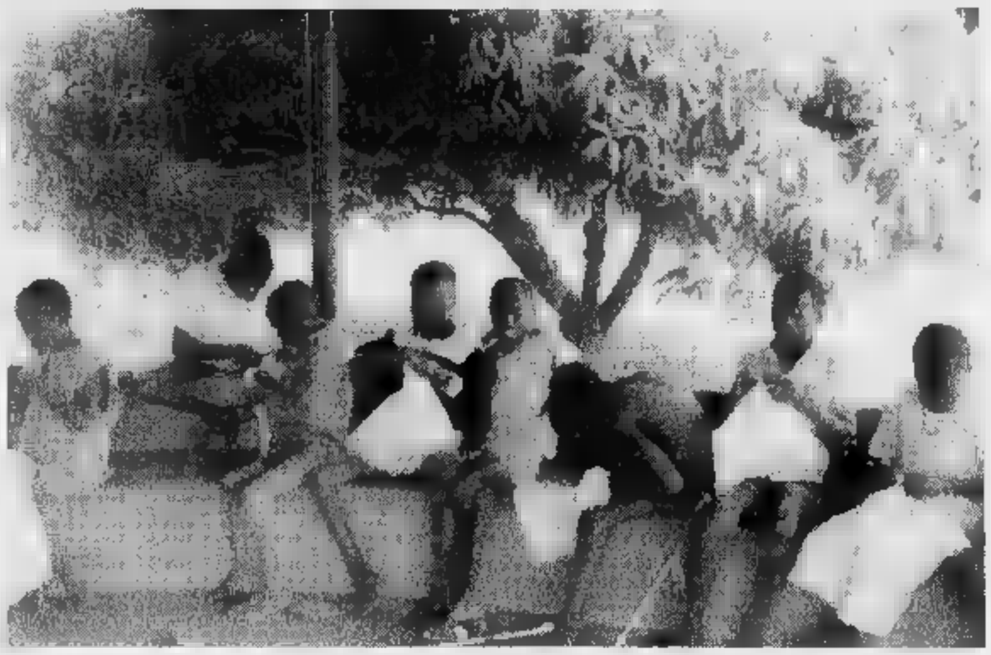

TORTONA. S'intitola «Acqua per la vita» - e non a caso - il progetto rotariano nello stato africano del Togo, che prevede la fornitura materiale per l'approvvigionamento idropotabile di un centro di riabilitazione fisica per bambini motolesi. L'iniziativa umanitaria, promossa dai Rotary Club del Piemonte Sud Orientale (2030° distretto) la collaborazione del Club francese di Aubagne (1760° distretto) è stato presentato sabato pomeriggio a Tortona, nell'auditorium del Centro «Mater Dei». Il progetto nasce nell'ambito dell'«Azione di pubblico interesse mondiale» (Apim) ed è sottoscritta dai Rotary Club di: Acqui Terme - Ovada (presidente Aurelio Repetto), Alessandria (Luigi Frati), Asti (Paolo Pontacolone), Canelli-Nizza Monferrato (Giuseppe Cavelli), Casale Monferrato (Giorgio Reposo), Gavi Libarna (Antonio Angelini), Novi Ligure (Giancarlo Boggero) e Tortona (Carlo Borasi). Il riferimento rotariano nel Togo è Rotary Club Lomè - Azur. Il Centro potrà ospitare oltre trecento bambini motolesi e sarà gestito dalla «Piccola Opera della Divina Provvidenza» di Don Orione.

E' situato a Bombouaka, nella Diocesi di Dapaong (Regione delle Savane), a Nord del Togo nei Paesi Moba - Gourma. La popolazione vive in isolate in piccoli villaggi fino alla montagna che fa da confine con il Ghana. La strada nazionale numero 1 attraversa la regione, dando ai villaggi migliori possibilità di sviluppo di alfabetizzazione. E' il di Bombouaka, villaggio 20 chilometri da Dapaong, dove sorgerà il Centro. Lo scopo è quello riabilitare con fisioterapie i piccoli pazienti, ma soprattutto di aiutarli ad autosufficienti e ad inserirsi nella comunità. Alla presentazione presenti alcune delle massime autorità civili e religiose delle città di appartenenza dei Club. La serata ha fatto registrare una folta partecipazione di pubblico.

«L'intervento a favore di questo progetto - ha detto il presidente del Rotary Club di Tortona, dottor Carlo Borasi - assume un valore particolare perchè si concretizza con la partecipazione di ampio numero di Club esprime appieno gli ideali che ispirano la nostra associazione». Era presente anche il coordinatore del distretto 2030, il dottor Giovanni Re, che ha illustrato il progetto «Acqua per la vita», il cui costo complessivo è di 50 milioni, interamente sostenuto dai Rotary Club del Piemonte Sud Orientale. I lavori cominciati all'inizio dell'anno: la perforazione di due pozzi artesiani circa metri e la recinzione dei 3 ettari di terreno, che la popolazione di Bombouaka ha donato, sono già stati realizzati. La costruzione del laboratorio per la fabbricazione degli apparecchi ortopedici è stata ultimata settembre. Ora si sta lavorando ai due «foyers» d'accoglienza.

Per poter però cominciare le attività sono indispensabili sia l'acqua che l'elettricità, ed è qui che interviene l'azione rotariana. Alla presentazione sono intervenuti anche don Angelo Mugnai, responsabile dell' Opera Missionaria Don Orione, e gli ingegneri Franco Coffano e Giancarlo Boggero, rotariani responsabili della realizzazione tecnica. «Andremo in Togo per vedere quali siano le necessità da fronteggiare - ha detto quest'ultimo - e faremo quanto necessario perchè questo progetto vada in porto il più presto possibile, forse entro Natale». Ha concluso gli interventi il past-governor del distretto 2030°, l'avvocato Enrico Piola: «L'acqua è la vita tutti e noi la offriamo in Togo a quei bambini che non riescono a camminare e hanno anche sete. Ci auguriamo che il progetto si concluda entro l'anno come regalo di Natale». Era presente anche il presidente del Rotary Club di Aubagne. Al termine, nella mensa del «Mater Dei», i rotariani presenti hanno partecipato ad lotteria con premi messi in palio dai Club e manufatti di artigianato africano donati dai padri missionari. [m. t. m.]

Circa 350 i bambini handicappati seguiti dai religiosi, con iniziative non solo sanitarie

L'Opera orionina in aiuto del Togo

Con scuole, fisioterapia e centri di apprendistato

La solidarietà «viva». Un gruppo dei bambini del Togo, ospiti del centro aperto dalla Piccola Opera di Don Orione

TORTONA. A Bombouaka, nel '68, la Diocesi di Dapaong ha aperto un convitto per bambini handicappati, particolarmente numerosi nella Regione e sovente emarginati abbandonati. Il suo scopo è di permettere ai bambini colpiti agli arti inferiori poter seguire la scuola. convitto è stato rilevato dalla Piccola Opera di Don Orione nel '87 e oggi sono circa 350 i bambini handicappati seguiti dal Centro.

L'aiuto che si vuole dare loro è sia a livello fisico (fisioterapia), sia a livello professionale (centri di apprendistato): ecco come è nato il progetto di un Centro di apprendistato e di riabilitazione fisica.

Sono previsti: una sala di riabilitazione per bambini; aule per corsi teorici e laboratori per corsi pratici; un laboratorio di attrezzature per le esigenze degli handicappati; un centro per insegnare i mestieri ai giovani e un altro centro per le mamme che seguono le cure dei loro bambini; un centro direzionale; la casa della comunità religiosa, incaricata della gestione del Centro; una casa per i cooperatori.

Nel progetto parte essenziale è riservata ai volontari, soprattutto durante i primi anni. Secondo i preventivi il costo finanziario globale è di circa milioni di franchi Cfa. La Piccola Opera della Divina Provvidenza che è la promotrice del nuovo Centro si impegna per circa milioni di franchi.

Al Rotary è stato chiesto un contributo di 15 milioni di franchi per serbatoio dell'acqua, per la cisterna, per l'installazione idraulica, per due pompe solari complete e per due pompe elettriche. Una richiesta che si è concretizzata nei milioni di lire per «Acqua per la vita».

«Quando i Rotariani si muovono - ha detto il pam - governor Enrico Piola alla presentazione dell'iniziativa - lasciano il lavoro di tutti i giorni per riunirsi a fin di bene, per spandere verso gli altri le qualità che posseggono. La poliomelite sta per essere sconfitta per merito dei rotariani, 1 milione 200 mila in tutto il mondo. Ora dal Togo ci viene chiesto un contributo per l'acqua, un bene importante e vitale. Otto Club Rotariani, oltre a quello francese, si sono riuniti a questo scopo perchè la "Ruota" non si ferma: macina programmi, pace e libertà. L'acqua benedetta ha sconfitto il diavolo, l'acqua che il Rotary porta nel Togo sconfigge la sete». [m. t. m.]

IN COSTA D'AVORIO

Ambulatorio odontoiatrico

TORTONA. L'operazione «Oltre i confini» del Rotary Piemonte Orientale ha consentito l'installazione di un ambulatorio odontoiatrico in Costa D'Avorio, nella missione della Piccola Opera della Divina Provvidenza di Bonoua. Proposto dal Rotary Club Tortona, hanno collaborato tutti i Club del Gruppo Piemonte Orientale. L'anno rotariano '91/92, con la presidenza di Franco Nicola, ha visto il Club di Tortona impegnato nella raccolta di materiale e l'invio a Bonoua. I rotariani tortonesi Carlo Borasi e Carlo Pasotti, entrambi medici odontoiatri, hanno curato l'acquisto dello strumentario e l'espletamento delle formalità burocratiche. Nel '92, Carlo Borasi si è recato in Africa per assicurarsi che tutto fosse predisposto. Sotto la presidenza di Adriano Bianchi, l'anno dopo il Rotary tortonese ha inviato nuovamente Carlo Borasi con alcuni tecnici in Costa d'Avorio, ed è stato ufficialmente reso operativo l'ambulatorio. [m. t. m.]

ACERBI FRUEHAUF

Rimorchi, Semirimorchi, Veicoli Cisterna.

Certificazione Sistema Qualità UNI EN 29001 N° C QUAL. 001/95

CUNA QUALITÀ EUROPA

Il Primo Gruppo Europeo.

ACERBI Veicoli S.p.A.
7, Strada per Pontecurone
15053 Castelnuovo Scrivia (AL)
Tel.: 0131/8241 - Fax: 0131/855.454
210358 ACERBI I

La giovane regista domani all'Anteprima Spazio Torino

Rivive il mito di Orfeo

La rivisitazione dell'opera mitologica in un cortometraggio realizzato della ventiduenne alessandrina. Replica giovedì

ALESSANDRIA. Ama i film di Martin Scorsese, Ingmar Bergman e Woody Allen. Degli italiani apprezza Fellini e Antonioni, ma si affretta a precisare che conosce poco la commedia all'italiana. Aggiunge pure che nel [illegible] Paese salverebbe pure Nanni Moretti e Paolo Virzì, il regista di «Ferie d'agosto», recente vincitore del David di Donatello. Costanza Salvi ha soltanto 22 anni, un'età in cui è ancora lecito sognare. Anche di diventare un grande maestro come Carmelo Bene, attore e regista di teatro e [illegible] cinema di tendenza. Un mito. «Da ragazzina - ricorda - il babbo mi portava sovente al cinema. E così, piano piano, è nata in me questa grande passione, che ora coltivo assieme a quella del teatro».

La giovane alessandrina è l'unica rappresentante [illegible] provincia a partecipare alla quinta edizione di «Anteprima Spazio Torino», che si è iniziata ieri al cinema Massimo di Torino. Alla rassegna, che precede il «Festival Cinema Giovani», Costanza Salvi partecipa assieme ad altri 140 giovani autori, con il filmato «Hotel Roma». E come tutti, ovviamente, spera [illegible] entrare in concorso nel festival [illegible] proprio, in programma dal 16 al 23 novembre. Dieci minuti di Vhs a colori e un solo protagonista, Stefano Nozzoli, impegnato in un interno bolognese, precisamente all'hotel Roma di Bologna (ecco motivato il titolo dall'opera). Il lavoro confezionato dalla giovane regista mandrogna è una rivisitazione del mito di Orfeo, ovvero l'altra faccia dell'amore, quello che sfiorisce, che si spegne. Un tema che Costanza ha voluto approfondire dopo aver assistito alla commedia Hermitage di Carmelo Bene. Due i passaggi del cortometraggio: domani alle 18,05 e mercoledì alle 17, sempre nella Sala Tre del Cinema Massimo. La rassegna si concluderà sabato: a giudicare i lavori sono chiamati sia il pubblico in sala, sia una giuria di laureandi in Storia del cinema.

La giovane regista Costanza Salvi

Piero Abrate

Teatro

Un Molière benefico

ALESSANDRIA. «Sganarello, [illegible] donne e i buoni consigli» è la commedia di Molière in due atti, che viene rappresentata oggi (alle 16 e alle 21) all'Alessandrino dalla Cooperativa teatrale [illegible] Milano. Il biglietto costa 15 mila lire per lo spettacolo pomeridiano, [illegible] mila per la replica serale: l'incasso sarà devoluto all'Admo «Rossano Bella», l'Associazione donatori midollo [illegible] sseo, che si preoccupa di reclutare potenziali donatori per restituire speranza a bambini e giovani malati di leucemia, che necessitano [illegible] trapianto.

La prevendita dei biglietti avviene attraverso contatti telefonici: la consegna avviene a domicilio da parte di incaricati dell'Admo in possesso di una delega firmata dal presidente dell'associazione, Mario Bella.

Non saranno invece accettate eventuali offerte, per cui si può invece utilizzare il conto corrente postale 34123109 [illegible] a Admo «Rossano Bella», Regione Piemonte, via Cavour 4, 10069 Villar Perosa (Torino). [b. v.]

Al concerto di giovedì al Palastampa

Venditti gratis per cinque lettori

ALESSANDRIA. E' in dirittura d'arrivo la gara per aggiudicarsi i biglietti omaggio messi in palio da radio Cosmo e Gamma per il concerto di Antonello Venditti, in programma dopodomani, giovedì, al Palastampa di Torino.

I cinque ingressi saranno consegnati ai lettori che recapiteranno in redazione (via Cavour 5) prima della data del concerto il maggior numero di coupons. I tagliandi possono anche essere inviati per posta, specificando chiaramente le proprie generalità: se [illegible] possono inserire anche diversi nella stessa busta, ma non sono valide le fotocopie. [b. v.]

[illegible] E NOTTE

ARTE

«Le stanze delle meraviglie»

Prosegue sino [illegible] 1° dicembre [illegible] Palazzo Cuttica ad Alessandria la mostra «Le stanze delle [illegible] raviglie»: opere [illegible] arte contemporanee [illegible] [illegible] quadreria ottocentesca. Orario d'apertura: 10-12 e 16-20. [b. v.]

MUSICA GIOVANE

Beat Funk in concerto a Tortona

Al Docks discobar [illegible] viale Mariano Delle Piane, a Tortona, stasera concerto dei Beat Funk, con 10 musicisti e due vocalist, che passano dal funky a jazz, pop e acid jazz. [b. v.]

CINEFORUM

C'è «Dead man walking»

E' «Dead man walking» [illegible] film in visione oggi alle 21 al Moderno [illegible] Novi, per «Martedicinema». L'ingresso costa 6/10 mila lire. [m. d.]

[illegible]

A mezzanotte c'è Smaila

Al Café Latino di Codevilla, in via Strada Nuova 58, a mezzanotte (come ogni martedì di ottobre) c'è Umberto Smaila con la sua band. Prenotazioni e informazioni allo 0383/46.204. E' ripreso «il martedì del Master» nella maxidiscoteca di Bosco Marengo: si balla con i dj Benny e Gianluca Piccinini e, sulla pi[illegible] progressive, [illegible] la musica [illegible] Gianni Canova, Cuky e Matteo Esse. [b. v.]

IN MOSTRA

Ad Acqui [illegible] opere di Manzù

Prosegue sino al [illegible] novembre nella Bottega dell'Arte [illegible] Acqui la mostra di 22 lavori di Giacomo Manzù: sculture, dipinti, disegni dal '31 al '60. [b. v.]

MODELLISMO

Rassegna nazionale a Valenza

Si [illegible] aperta [illegible] Centro comunale [illegible] Cultura di Valenza la 1ª mostra concorso di modellismo statico, promossa dall'Associazione storico modellistica valenzana. Aperta [illegible] al 27, presenta figurini militari e civili, mezzi militari e civili, aerei, elicotteri, diorami, fantasy e fantascienza, treni, navi. [r. c.]

GIOCHIAMO AL LOTTO

BARI	35	[illegible]	28	[illegible]	[illegible]
	83	63	50	[illegible]	49
CAGLIARI	13	3	25	81	62
	136	77	53	47	45
[illegible]	5	78	59	8	52
	87	[illegible]	67	55	49
GENOVA	19	72	42	[illegible]	48
	115	87	71	78	82
MILANO	17	83	84	65	[illegible]
	94	91	70	68	59
[illegible]	48	47	63	70	61
	85	63	60	57	54
PALERMO	86	87	14	15	42
	64	52	47	[illegible]	44
[illegible]	62	81	76	13	85
	73	71	52	52	48
TORINO	1	86	23	[illegible]	78
	94	55	57	55	[illegible]
VENEZIA	13	89	79	88	58
	85	75	64	58	55

Ambi centrali. Ambi centrali sul n. 18 di Genova. Ecco le 30 coppie su cui puntare. Il gioco va programmato per almeno 4 settimane consecutive [illegible] gli altri sistemi:
18-19; 18-22; 18-42; 18-16; 18-70; 18-85; 18-68; 18-28; 18-40; 18-53; 18-29; 18-38; 18-20; 18-2; 18-7; 18-67; 18-80; 18-3; 18-73; 18-38; 18-44; 18-27; 18-75; 18-51; 18-69; 18-60; 18-45; 18-77; 18-47; 18-11.

Ambate [illegible]ture. Sono ambate in scadenza d'uscita, infatti tra parentesi indichiamo la presunta scadenza [illegible] settimane:
Bari 10 (0); Cagliari 37 (1); Firenze 12 (0); Genova 90 (0); Milano 64 (2); Napoli 17 (2); Palermo 15 (2); Roma 71 (0); Torino 25 (0); Venezia 18 (1).

Questa settimana il computer ci consiglia i 40 ambi in frequenza sulla ruota di Bari:

1-9	51-9	13-9	31-39	81-39;
73-9	83-9	64-9	53-39	34-39;
14-9	5-9	15-9	[illegible]	36-39;
46-9	77-9	67-9	17-39	57-39;
31-9	81-9	1-39	51-39	13-39;
53-9	34-9	73-39	83-39	54-39;
44-9	36-9	14-39	[illegible]	16-39;
17-9	57-9	46-39	77-39	87-39.

Per decine la lunghetta più in ritardo sviluppata per ambo e terno da giocare a Napoli:

41-42-43;	43-46-47;	45-42-43;
41-44-45;	43-48-49;	46-47-48;
41-46-47;	43-50-41;	46-49-50;
41-48-49;	44-45-46;	46-41-42;
41-49-50;	44-47-48;	46-43-44;
42-43-44;	44-49-50;	47-48-49;
42-45-45;	44-41-42;	47-50-41;
42-47-48;	45-46-47;	47-42-43;
42-49-50;	45-48-49;	47-44-45;
43-44-45;	45-50-41;	48-49-50.

	BA	CA	FI	[illegible]	MI	NA	PA	RM	TO	VE
GEMELLI	9	[illegible]	22	4	13	38	[illegible]	75	54	[illegible]
VERTIBILI	3	11	[illegible]	17	33	[illegible]	54	24	[illegible]	4
CADENZE	7	6	8	6	7	7	5	6	6	7
	20	36	54	34	13	50	22	33	43	33
[illegible]	1	4	8	3	3	[illegible]	[illegible]	[illegible]	[illegible]	1
	27	33	20	[illegible]	29	34	27	44	22	48
DECINE	1	11	1	21	71	[illegible]	81	[illegible]	71	11
	37	[illegible]	[illegible]	[illegible]	30	34	26	14	[illegible]	[illegible]

In nero indichiamo il numero o la cifra, in chiaro [illegible] settimane [illegible] assenza

Statistiche a cura della Ricevitoria n° 490 di Davide e Liliana Miola, via [illegible] 27, Candelo, tel. 015/25.36.149.

PRIME VISIONI A TORINO

ADUA 280 c. G. Cesare 67, tel. 856.521. **Vesuvia** [illegible]. Or.: 16,30; 18,30; 20,30; 22,30.
ADUA 450 corso Giulio Cesare 67, tel. 856.521. **The rock.** Or.: 15; 17,30; 20; 22,30. V. M. 14.
ALFIERI p. Solferino 2, tel. 562.3800. Riposo.
AMBROSIO MULTISALA c. Vittorio Emanuele II 52, t. 547.007. **Sala 1. Trainspotting.** Or.: 14,30; 16,30; 18,30; 20,30; 22,30. V. M.14. **Sala 2. The rock.** Aria cond. Or.: 14,30; 17,10; 19,50; 22,30. V. M. 14. **Sala 3. Bambola.** Or.: 14,30; 16,30; 18,30; 20,30; 22,30. Aria condizionata.
[illegible] c. [illegible] (tel. 581.7100. **Trainspotting.** Or.: 15,10; 17; 18,50; 20,40; 22,30.
[illegible]TOL v. S. Dalmazzo 24, tel. 540.605. **La tupa.** Or.: 15,45; 18; 20,15; 22,30.
CENTRALE v. C. Alberto 27, tel. 560.110. **L'ottavo giorno.** Or.: 15,45; 18; 20,15; 22,30.
C. CHAPLIN 1 v. Garibaldi 32/a, tel. 436.0723. **The fan (Il mito).** Or.: 15,30; 17,50; 20,10; 22,30.
C. CHAPLIN 2 via Garibaldi 32/a, telefono 436.0723. **L'ottavo giorno.** Or.: 15,25; 17,45; 20,05; 22,25.
CRISTALLO v. Golzo 5, tel. 650.7100. [illegible] **carico e parrucchiere in un turbine di sesso e politica.** Or.: 16; 18,10; 20,20; 22,30.
DORIA v. Gramsci 9, tel. 542.422. **Scomodi omicidi.** Or.: 15,45; 18; 20,15; 22,30.
ELISEO GRANDE p. Sabotino, tel. 447.5241. **The Fan (Il mito).** Or.: 15,30; 17,50; 20,10; 22,30.
ELISEO BLU p. Sabotino, tel. 447.5241. **The rock.** Or.: 15; 17,30; 20; 22,30. Aria condiz.
ELISEO ROSSO p. Sabotino, tel. [illegible]. **Le sedie del destino.** Or.: 16; 19; 22.
EMPIRE p. Vittorio Veneto 5, telefono 817.1842. **Qualcosa di personale.** Orario: 15,30; 17,50; 20,10; 22,30. Aria condizionata.
ERBA 1 corso Moncalieri 241, telefono 661.54.47. **Giovani streghe.** Or.: 16,30; 18,30; 20,30; 22,30.
ETOILE v. Buozzi ang. v. Roma, tel. 530.353. **Independence day.** Or.: 16; 19,50; 22,35.
FARO via Po 30, tel. [illegible] 7.33.23. Riposo.
FIAMMA c. Trapani 57, t. 385.2657. **Musica: Impossibile.** Orario: 15,30; 17,50; 20,10; 22,30.
IDEAL c. Beccaria 9, tel. 521.4316. **Metalmeccanico e parrucchiera in un turbine di sesso e politica.** Or.: 16; 18,10; 20,20; 22,30.
KING v. Po 21, tel. 812.5566. **La felicità è dietro l'angolo.** Or.: 16,30; 18,30; 20,30; 22,30.
KONG v. S. Teresa 5, tel. 534.514. **Qualcosa di personale.** Or.: 15,30; 17,50; 20,10; 22,30. [illegible]
LILLIPUT via XX Settembre 15 bis, [illegible] **Trainspotting.** V. M. 14. Or: 15,10; 17; 18,50; [illegible]
LUX gal. S. Federico, tel. 541.283. **Independence day.** Or.: 16; 19,50; 22,35.
MASSIMO UNO v. Montebello 8, t. 817.1046. Settembre Musica: **La cantata di Carla.** Orario: 15,50; 18; 20,15; 22,30.
NAZIONALE 1 v. Pomba 7, t. 812.4173. **Tre.** Ora[illegible] 16; 18,10; 20,20; 22,30.
NAZIONALE 2 v. Pomba 7, t. 812.4173. **Il compl[illegible]scatole.** Or.: 16; 18,10; 20,20; 22,30.
OLIMPIA 1 via Arsenale 31, tel. 532.448. **Striptease.** Or.: 15,30; 17,50; 20,10; 22,30.
OLIMPIA 2 v. Arsenale 31, t. 532.448. **Hotel paura.** Or.: 15,20; 16,30; 20,30; 22,30.
REPOSI via XX Settembre 15, tel. 531.400. **Mission impossible.** Or.: 15,30; 17,50; 20,10; 22,30.
ROMANO Gall. Subalpina, tel. 562.0145. **The Fan (Il mito).** Orario: 15,30; 17,50; 20,10; 22,30.
STUDIO RITZ v. Acqui 2, tel. 819.0150. **Albergo Roma.** Or.: 15; 16,10; 20,20; 22,30.
VITTORIA via Roma 336, tel. 562.1789. **L'eliminatore.** [illegible] 15,45; 18; 20,15; 22,30.

TEATRI A TORINO

TEATRO REGIO. Stagione d'Opera 1996/97. I nuovi abbonamenti ai turni ordinari e 6/6 spettacoli son in vendita da domani fino al 20/10. Abbonamenti ai turni speciali e 4 spettacoli dal 22 al 26/10. Biglietti per tutti gli spettacoli dal 31/10. Informazioni biglietteria ore 13/18,30 tel. 8815.241/242.
AUDITORIUM RAI p. Rossaro.
COLOSSEO. v. M. Cristina 71, tel. 669.8034. Campagna abbonamenti stagione 1996-97. Abbonamento Arcobaleno 7-8 spettacoli posto fisso. Abbonamento Mito cabaret 6 spett. posto fisso. Dal 22/10 Dario Fo e Franca Rame in un nuovo spett. Inform. e prev. cassa teatro ore 10-13 e 15-19.

LE TV PRIVATE

Telestar Piemonte
[illegible] **Sam il ragazzo del West,** cartone
20,30 **La lunga notte,** [illegible]
21,30 [illegible] telefilm
[illegible] **Condo,** telefilm
23 — [illegible] **con...**
23,50 **Emotions**
[illegible]

Telecupole
17 — [illegible] **Cosby show**
17,30 **Il fantastico mondo** [illegible] **mr. Monroe,** telefilm
18,30 [illegible] **out,** telefilm
20 — [illegible] **musica italiana**
20,30 **Chandler,** film
24 — **Le auto della settimana**

Telegrande
12,30 **Film e programmi locali**
15,30 [illegible] **speciale**
19 — **Telegiornale**
19,30 **Film e programmi locali**

Telecity Piemonte
18,35 **Vacanze istruzioni per l'uso**
19 — **Tg?**
19,32 **Ha Man,** cartone animato
20 — **Ken il guerriero,** cartone animato
20,30 **Amanti,** miniserie
22,30 **Seven show,** varietà
23,30 **Auto e auto**

Videogruppo
19 — **Videonotizie**
23 — **Auto della settimana**
24 — **Spazio vetrina**
0,30 [illegible]
1 — **Notte Vg**

[illegible]
20,10 **Le auto della** [illegible]
21 — **Oggi e domani**
22,45 **Anteprima su** [illegible]
23,45 **Redazione commerciale**
0,15 **Tg**

Quarta Rete Tv
19,30 [illegible]
20,30 **Una settimana al mercato**
23 — **Le più belle di vizi privati**
23,30 **Super zap**
24 — **Donne e motori**

Teletime
17,30 **Amanti** [illegible] **Pacifico,** film
20,30 **Speciale spettacolo**
20,45 [illegible] **Toro**
22,30 **Tg** [illegible]
23 — **Cartomanzia**

Quinta [illegible]
14,45 **Pomeriggio con** [illegible] **Rete**
20,30 **La passeggiata,** [illegible]
23 — **Auto d'oggi**
24 — **Vizi privati**

Quadrifoglio Odeon Tv
20 — **Tg rosa story**
[illegible] **Festa all'aperto,** film
[illegible] **Informazioni regionali**
[illegible] — **Tg motori**
23,05 **Emozioni** [illegible]

Telecampione
[illegible] **La virgola**
19,45 **Ticino news**
20,30 **Economia vincente per il 2000**
21,30 **Milano metropoli**
22 — **Business news**
22,20 **Insider obiettivo impresa**

G.R.P.
[illegible]
19,30 **G.R.P. monitor**
20 — **Speciale spettacolo**
23,20 **Le auto della settimana**
0,30 [illegible].P. monitor
1 — **Mediterraneo** [illegible]

Videonord
19,30 **Videonord notizie**
20 — **Big match**
21 — **Le auto della settimana**
22 — **Pavia-Pro Vercelli**
24 — **Super Zap**
0,30 **Le più belle di vizi privati**

Rete 7
20,10 **Mondo [illegible]'occulto**
20,40 **Il bandito di Sierra Morena,** film
22,40 **Informasette**
23 — **F.M. tv solo musica italiana**
23,40 [illegible]
0,30 **Racing time**

Telesubalpina
[illegible] [illegible] **animali**
19 — **Canzoni per il Sud del mondo**
19,25 **Domani celebriamo**
19,30 **Il regionale**
20 — **Cartoni** [illegible]
[illegible] **Joe Forrester,** telefilm
21,35 [illegible] **Yo il guerriero,** telefilm
23 — **Il regionale**
23,30 [illegible]

Tai 9
20,10 **Gioielli di pietra**
20,25 **Telegiornale**
20,45 [illegible] **di vita**
21,35 **Hanta Yo il guerriero,** [illegible]
22,30 **Lezioni di scrittura**
23 — **Telegiornale**
23,15 **La buona notizia**
23,30 **Documentario**

[illegible] **Eventuali errori e [illegible] nei programmi [illegible] tempestiva comunicazione [illegible] emittenti.**

[illegible]

Sganarello, [illegible] donne e i [illegible]ni consigli
Tel. (0131) 252.644
Or.: 16 e 21. L. 15.000
ore 16 e 30.000 ore [illegible]

Ambra — Tel. 252.079 — Or.: 20/22,20 — L. [illegible]
L'ottavo giorno
di J. Van Dormael, con P. Duquenne, D. Auteuil, Miou Miou (Francia/Belgio '96) — Un [illegible]nager [illegible] dal lavoro riscopre allegria e valori della vita incontrando un giovane handicappato. M. V. 1h 58' **Commedia**

Comunale — SALA GRANDE — Tel. 234.240 — Or.: 20,20/22,30 — L. 10.000 posto unico
Bambola
di B. Luna, con V. Marini, [illegible]. Dionisi, J. Perugorria (Italia/Spagna '96) — Una ragazza di provincia troppo bella cer[illegible] l'amore ma trova solo delusioni e violenze [illegible] [illegible] brutali. V. M. 18 1h 35' [illegible]

Comunale — SALA FERRERO — Tel. 234.240 — Or.: 20/22,20 — L. 10.000 posto unico
Metalmeccanico e parrucchiera...
di L. Wertmüller, [illegible] V. Pivetti, T. Solenghi, G. Gnocchi (Ita. '96) — Lei è una parrucchiera leghista, lui [illegible] operaio di rifondazione comunista: amore, passione, [illegible] anche [illegible] mancabili liti e baruffe politiche. N. V. 1h 48' **Commedia**

Corso — Tel. 268.080 — Or.: 20/22,15 — L. 10.000 (posto unico)
Eraser - L'eliminatore
di C. Russell, con A. Schwarzenegger, V. Williams, J. Caan (Usa '96) — Un [illegible] funzionario della Cia deve proteggere i testimoni, da nemici esterni e doppi giochi interni allo Stato corrotto. N. V. 1h 55' **Thriller**

Cristallo — Tel. 341.272 — Or.: 16/17,30/19 20,30/22,30 — L. 7000 (posto unico)
Film vietato ai minori di anni 18

Galleria — Tel. 252.112 — Or.: In. 18/ult. 22,15 — L. [illegible]
Scomodi [illegible]
di L. Tamahori, con N. Nolte, C. Palmintari, J. Malkovich (Usa '96) — Sul misterioso omicidio [illegible] una squilo indaga uno speciale gruppo di quattro poliziotti, e uno degli agenti conosceva bene la morta. N. V. 1h 53' **Thriller**

Moderno — Tel. 252.707. — Or.: 20,10/22,25 — L. [illegible] (posto unico)
The Fan - Il mito
di T. Scott, con R. De Niro, W. Snipes, E. Barkin (Usa '96) — Un [illegible] viaggiatore [illegible], appassionato di baseball, impazzisce e diventa «fan» persecutore di [illegible] suo beniamino N. V. 1h 55' **Thriller**

ACQUI TERME
Ariston — Tel. (0144) 322.886 — OGGI CHIUSO

Cristallo — Tel. (0144) 332.400 — Orario 20/22 — Lire 9000 posto unico — OGGI CHIUSO

Roma — Tel. (0143) 667.516 — Or.: 15/17/20,30/22,30 — Lire 6000/6000 — OGGI CHIUSO

CASALE M.
Vittoria — Tel. (0142) [illegible] — Or.: 20; 22,25 — L. [illegible]
The fan
di T. Scott, con R. De Niro, W. Snipes, E. Barkin (Usa '96) — Un commesso viaggiatore fallito, appassionato di baseball, impazzisce e diventa «fan» persecutore di un suo beniamino N. V. 1h 55' [illegible]

Poli — Tel. (0142) 452.081 — Or.: 19,30/22,20 — L. 10.000 (posto unico)
Independence day
di R. Emmerich, con J. Goldblum, B. Pullman, W. Smith (Usa '96) — Un'orda di extraterrestri assale la terra per impadronirsi delle sue risorse e distruggere gli abitanti: ma gli umani resistono N. V. 1h 20' **Fantascienza**

Moderno — Tel. (0142) 452.818 — Or.: 20/22,30 — L. 10.000/8000
Ilona arriva con la pioggia
di S. Cabrera, con M. R. De Francisco, H. Dorado, P. Vega (Colombia/Ita. '96) — Tre grandi amici, un bordello a forma d'aereo e un sogno: riuscire a comprare una bella barca. Dal romanzo di Alvaro Mutis. V. M. 14 2h 10' **Commedia**

NIZZA MONF.
Aurora — Tel. (0141) 701.459 — Or.: 20,30; 22,30 — Lire 6000/6000 — OGGI RIPOSO

Lux — Tel. 702.788 — Or.: In. 14,30/ult. 22,30 — L. 8000/8000 — OGGI CHIUSO

[illegible] — Tel. 701.496 — Or. In. 20,30/ult. 22,30 — L. 8000/8000
Trainspotting
di D. Boyle, con E. McGregor, R. Carlyle, E. Bremner (Ingh. '96) — La vita quotidiana di un gruppo di ragazzi drogati a Edimburgo che vivono per l'eroina e la consumano con allegro piacere V. M. 14 1h 34' **Grottesco**

Verdi — Tel. 701.459 — Or.: 20,30/22,30 — Lire 9000 (posto unico)
Metalmeccanico e parrucchiera...
di L. Wertmüller, con V. Pivetti, T. Solenghi, G. Gnocchi (Ita. '96) — Lei è una parrucchiera leghista, lui un operaio di rifondazione comunista: amore, passione, [illegible] anche immancabili liti e baruffe politiche. N. V. 1h 46' **Commedia**

NOVI L.
Moderno — Tel. (0143) 78.290 — Or.: 21 — L. 10.000/8000
Dead man walking
[illegible] *T. Robbins, con S. Sarandon, S. Penn, R. Prosky (Usa '95)* — Uno sceriffo si avvicina a un pluriomicida condannato alla pena capitale, va alla ricerca del suo passato, si prende a cuore la sua sorte. N. V. 2h 10' **Drammatico**

OVADA
Comunale Dolby — Tel. (0143) 81.411 — Or.: 20/22,15 — L. 10.000/6000
Eraser - L'eliminatore
di C. Russell, con A. Schwarzenegger, V. Williams, J. Caan (Usa '96) — Un muscoloso funzionario della Cia deve proteggere i testimoni, da nemici esterni e doppi giochi interni allo Stato corrotto. N. V. 1h 55' **Thriller**

[illegible]
Lera — Tel. (0143) 62.895 — Or.: 20/22,30 — L. 10.000/8000/5000
Independence day
di R. Emmerich, con J. Goldblum, B. Pullman, W. Smith (Usa '96) — Un'orda di extraterrestri assale la terra per impadronirsi delle sue risorse e distruggere gli [illegible]: ma gli umani resistono N. V. 2h 20' **Fantascienza**

TORTONA
Sociale — Tel. 561.326 — CHIUSO [illegible]

[illegible] — Tel. (0383) [illegible]. — Or.: 20,15/22,30 — Lire 9000 (posto unico)
Metalmeccanico e parrucchiera...
di L. Wertmüller, con V. Pivetti, T. Solenghi, [illegible]. Gnocchi (Ita. '96) — Lei è una parrucchiera leghista, lui [illegible] operaio di rifondazione comunista: amore, passione, [illegible] anche immancabili liti e baruffe politiche. N. V. 1h 46' **Commedia**

Eccellenza: biancocelesti al comando, cenerentola è il Pontecurone

La Novese ringrazia Megna

E domenica sarà gran derby con l'Acqui

SPORT FLASH

TAMBURELLO

Bonate Sotto batte il Tuenno e lancia la sfida a Castelferro

Per gli spareggi scudetto il Bonate Sotto ha battuto il Tuenno 13-7. L'incontro di domenica prossima Castelferro-Bonate sarà decisivo per l'assegnazione del titolo '[illegible]. [r. bo.]

PRIMA CA[illegible]

Il Piovera s'impone con tripletta di Nini

Tre gol di Nini fanno volare il Piovera, che realizza il primo successo stagionale ai danni del Cassano. Cade anche il Comollo a Cassine, lasciando sola libera il Canelli. [r. c.]

JUNIORES

Un «crollo» inatteso per Valenzana e Casale

Il Derthona espugna Verbania con una rimonta prodigiosa (3-2) e si attesta nella parte alta della classifica del campionato nazionale juniores. Niente da fare per Valenzana (3-1 ad Abbiategrasso) e Casale (0-3 in casa con la Biellese). [r. c.]

[illegible] FEMMINILE

L'Alessandria rilanciata dai gol di Novello

Una doppietta della Novello consente all'Alessandria di liquidare (2-0) il Piossasco nel campionato di [illegible] C. Netta vittoria del Borghetto ad Andezeno (4-1): gol di Cerboncini (2), Russello e Quaglia. [b. v.]

TENNIS

Veterani sportivi: Mantelli vince il titolo invinn

Sui campi della polisportiva Nuova Casale, Dedo Mantelli ha vinto in finale su Gian Antonio Zanutto (6-0, 6-3) il campionato italiano di tennis dei Veterani dello Sport. Zanutto ha bissato il successo in doppio, in coppia [illegible] Cucchi. [b. v.]

Sandro Megna ha siglato il gol decisivo

Megna doma il Venaria, con un gol da antologia e proietta in vetta al campionato d'Eccellenza la Novese, che ora sogna. La attende (domenica c'è il derby) l'Acqui, rabbioso per aver perso il primato a Saluzzo. Sconfitta su un campo importante anche per il Pontecurone, domato dal Chieri e pari senza gol della Valenzana ad Alba. [r. c.]

Novese-Venaria 1-0. La Novese è da sola in vetta alla classifica: non accadeva dal campionato '90-91. E' questo il dato più rilevante di un'altra domenica esaltante per i biancocelesti: l'undici di Traverso ha superato col minimo scarto (1-0), [illegible] con pieno merito, il tenace Venaria. Eroe della giornata l'attaccante Sandro Megna che sembrava destinato a trasferirsi in un'altra squadra e ha invece fornito la migliore prestazione stagionale. [m. d.]

Saluzzo-Acqui 2-1. «E' stato il primo tempo a pregiudicarci il [illegible] - assicura il presidente dell'Acqui, Ortensio Negro - ci [illegible] lasciati soverchiare». Con due reti all'attivo, l'undici di Sandro Damilano ha potuto controllare a [illegible] piacimento il gioco: «Solo nel finale, quando Petrini ha accorciato le distanze, ci siamo risvegliati - aggiunge Negro -. Abbiamo chiuso gli avversari in area, [illegible] pareggiare. Dovremo rifarci con la Novese». [r. c.]

Albese-Valenzana 0-0. «La squadra ha mostrato grande carattere - dice mister Gianni Bui -. Ci è mancato solo il gol, complice l'espulsione incomprensibile di Bello». Per due volte l'attaccante si è presentato nel vivo dell'area avversaria ed è stato atterrato. E per volte l'arbitro lo ha ammonito, e poi espulso: «Non mi interessa il rigore a ogni costo - aggiunge Bui -, ma che buttino fuori chi ha subito il fallo è inammissibile». C'è un altro episodio contestato dai rossoblù: un colpo di testa di Schiavone avrebbe superato la linea bianca, [illegible] il gol non è stato convalidato. [r. c.]

Rivoli-Libarna 1-0. Prima vittoria in trasferta e prima partita stagionale conclusa senza espulsioni per il Libarna, che torna da Rivoli con [illegible] punti pesanti nel carniere. «La vittoria non fa una grinza - dicono i dirigenti serravallesi -. Abbiamo rischiato solo nelle battute iniziali, poi abbiamo messo a dura prova la difesa dei padroni di casa». Nella ripresa, è arrivato il gol di Ubertelli. [m. d.]

Chieri-Pontecurone 3-0. «Paghiamo duramente il noviziato - sbotta il ds Agostino Ariata - ci manca l'esperienza della categoria e la malizia degli avversari». Gli azzurri giocano alla grande per mezz'ora, poi al primo affondo dei padroni di casa capitolano e a nulla serve la successiva rincorsa: «La mia squadra è valida - dice mister Taschieri - deve solo crescere come mentalità». [r. c.]

RUGBY

Serie C1: un debutto subito in salita per il Dlf

I ferrovieri s'arrendono sul campo del Botticino

ALESSANDRIA. E' cominciato con una sconfitta il campionato di serie C1 del Dlf: gli alessandrini sono stati superati in trasferta 34 a 10 dai bresciani dell'Union Botticino, candidati al salto di categoria.

I padroni di casa hanno schiacciato sin dall'inizio nella sua metà campo il «quindici» del direttore tecnico Ezio Zucconi. In svantaggio 10-0, il Dlf si è riportato in parità, sfruttando abilmente il contropiede con Vercellese e Marchiando, poi il Botticino è riuscito comunque a chiudere in [illegible] la prima frazione di gioco (16-10).

Nella ripresa gli alessandrini sono calati, e il Botticino ha preso chiaramente il [illegible] vento, in virtù di un pacchetto di mischia più compatto.

«Fisicamente gli avversari ci erano superiori - ammette Maurizio Perin, allenatore-giocatore in tandem con Daniele Zucconi -, ma avremmo anche potuto metterli in difficoltà, sfruttando di più i tre quarti. Però, avremmo anche dovuto far girare meglio la palla».

Quest'anno il Dlf potrà contare in modo continuativo sull'apporto di Paolo Cavallini e Antonio Gulli, che garantiscono peso e esperienza.

In prima squadra sono stati inseriti anche alcuni giovani promettenti. L'obiettivo è quello di una salvezza tranquilla, raggiungere possibilmente con largo anticipo.

Il campionato riprenderà il 27 ottobre, con il Dlf impegnato nella prima gara casalinga, con il Mantova, altra squadra che non nasconde ambizioni di promozione. Nella giornata inaugurale, il team estense ha travolto (61-7) il Gussago; sorprendente la sconfitta interna del Cus Torino con il Fiorenzuola (13-16). Altri risultati: Leno-Bassa Bresciana 15-15 e Biella-Lumezzane 9-11. [b. v.]

In C2 tre sconfitte consecutive: si cercano i rimedi

Voghera, due acquisti per tornare al vertice

Ha fallito l'occasione da gol al 25' della ripresa Pagano (foto) servito da Russo

VOGHERA. Sfortuna, momento psicologico negativo, errori commessi sul marcato, scelte tecniche imperfette, troppi rigori subiti: sono tante le [illegible] (e quindi le giustificazioni) che hanno portato il Voghera alla crisi, dopo essere stato al comando della serie C2.

L'ennesima sconfitta, a Varese, è la logica e prevedibile conclusione di una terna di partite difficili (Busto Arsizio e Leffe i primi due avversari), [illegible] impossibili. E' un peccato per una squadra che, in Coppa Italia e all'inizio del [illegible] C2, aveva fatto ben sperare.

Il riscatto comunque è possibile già nelle prossime due partite casalinghe, con Olbia e Pavia, squadre alla portata degli oltrepadani. Nell'occhio del ciclone oggi c'è il reparto d'attacco del Voghera che non riesce a segnare. «Il pallone non vuole proprio saperne di entrare», commenta laconico Sala.

Al primo posto sul banco degli imputati è il bomber Russo, comprato da patron Gastaldi per ottenere una valanga di gol come aveva fatto la punta l'anno scorso tra i dilettanti, invece il numero 9 è a secco da inizio torneo. Lo difende il mister: «Russo è un ragazzo con grandi qualità: dobbiamo aiutarlo».

Sotto accusa è anche Sala, per il suo modulo a tre punte: «A Varese abbiamo giocato [illegible] un solo attaccante e cinque centrocampisti, il modulo quindi non c'entra - spiega il mister -. In sette partite abbiamo subito tre calci di rigore. Dobbiamo stare più attenti in area».

Considerando la necessità, da parte dei dirigenti rossoneri di ben figurare, è estremamente probabile che il Voghera torni adesso sul mercato per compiere almeno due acquisti: una punta dotata di forza fisica e un altro difensore.

Rimane il fatto di una situazione molto precaria, basata su tre sconfitte consecutive che hanno lasciato il segno: «Non c'è comunque nessun motivo [illegible] farsi prendere dal panico», conclude telegrafico Sala.

Daniele Salerno

VOLLEY

Novi, mandrogni sconfitti nel derby di ritorno

Coppa Lega: Rimo «ko» rilancio per la Mangini

ALESSANDRIA. Prima sconfitt[illegible] Coppa di Lega per la Rimo Amianti Alessandria, piegata (1-3) in trasferta dalla Mangini Novi. C'è stato equilibrio solo nei primi due set (16-14 per i locali, 15-9 per il sestetto di Dogliero), poi la Mangini ha preso il largo e si è imposta 15-2 15-7.

Tra i novesi, si è distinto il palleggiatore Martino, hanno giocato alla grande anche Reggio, Bergaglia e Terzi.

Per la Rimo Amianti (che in settimana potrebbe ufficializzare l'accordo con lo sponsor, la «Pantera»), non mancano i problemi, in vista del campionato di B1. Il coach Dogliero perderà infatti il centrale Giretto, militare dal 28 ottobre.

E' nei guai anche la Plastipol Ovada che resta a zero punti in Coppa dopo il «ko» per 0-3 con l'Admo Lavagna. Mori e compagni hanno fatto [illegible] piccolo passo in avanti rispetto alle precedenti esibizioni, ma c'è ancora molto da lavorare.

In campo femminile, delusioni per Valenza e Junior Spendibene Casale, sconfitte (0-3) da Pinerolo e Cafasse.

Nel weekend, si è giocato anche in Coppa Piemonte. Nel settore maschile, continua a brillare l'Alessandria (serie D) che ha trionfato nel concentramento di Pallanza, battendo 3-0 l'Altiora e 2-1 il Borgomanero, formazioni di C2. Turno positivo anche per il Green Volley Casale, che ha liquidato per 2-1 Borgovercelli e Oleggio.

Tra le ragazze prosegue il «filotto» di vittorie per il Pgs Vela Cra Alessandria che ha dominato il triangolare di Acqui. Bottini e compagne hanno prevalso 2-1 sul Molare e sulla compagine termale.

Infine, il Novi ha superato 2-1 Plastipol Ovada e Valenza Under 16. Il team orafo ha invece incassato [illegible] pesante 0-3 dal sestetto ovadese. [m. d.]

4.740.000 LIRE
AL MOMENTO DELL'ACQUISTO*,
11 QUOTE DA L. 345.000*,
ZERO INTERESSI,
E, DOPO UN ANNO, TANTE POSSIBILITA'.

ALFA ROMEO

ALFA 145 OGGI VI OFFRE UN'EMOZIONE IN PIU': UNA NUOVA FORMULA DI ACQUISTO.

SERIE D

La parola ai tifosi. Tra Derthona e Casale sarà una sfida a distanza sino a fine stagione

Continua il derby: arbitro sott'accusa

Ancora dubbi sul primo gol e il «pugno» a Muscio

TORTONA. Domenica la tribuna era ancora più compassata del solito. Anche quando tira aria di derby i tifosi che stazionano da quella parte assomigliano a una specie di affollata e [illegible] commissione d'esame, più tesa a cercare il pelo nell'uovo (e nella gara col Casale di peli ne hanno trovati parecchi) che a sostenere la squadra, magari chiudendo un occhio.

Eppure, al 43' del primo tempo, quando Spelta ha portato in vantaggio i nerostellati, c'è stato un moto di ribellione: «Un fuorigioco così evidente l'avrebbe visto un cieco, immaginarsi un segnalinee». E' stata però solo una questione di pochi istanti, poi lo spirito critico ha ripreso il sopravvento.

Di tutt'altra solfa il comportamento dei tifosi che si trovavano sulle gradinate. C'erano tutti: «Quelli di sempre», «Avanti tutta», «Vecchi Lions», «Derthona zona calda», «Leoncelli Club», «Derthona prevale», e hanno fatto un tifo indiavolato dall'inizio alla fine.

Qualche timore si è sparso quando Spelta ha segnato quello strano gol, ma non è successo assolutamente nulla che andasse oltre gli sfoghi verbali, e poi è ricominciato l'incitamento. Non è quindi un caso che Daniele Giulietti, quando è andato a rete, sia corso subito sotto le tribune per festeggiare insieme ai suoi più accesi sostenitori la fine dell'incubo.

Adesso, comunque, l'appuntamento per i «commissari d'esame» e per i super tifosi è per domani pomeriggio (ore 15,30): allo stadio «Coppi» arriva la forte Sanremese per disputare la gara di andata degli ottavi di finale di Coppa Italia.

Casale. «L'unico [illegible] incidente è successo in campo ed è rimasto impunito, una [illegible] vergognosa»: Carlo Raspanti, neo presidente del Coordinamento tifosi nerostellati è soddisfatto del comportamento dei supporter casalesi. «Eravamo troppo vicini ai tortonesi, così è volato qualche oggetto di troppo, colpendo un uomo e una donna che erano con me - dice -. Nel complesso, però, c'è stata molta maturità. In campo, invece, è visto un episodio indegno del gioco del [illegible].

Il pugno che ha costretto Mu[illegible] a uscire in barella non lo digerisce nessuno, tanto meno l'allenatore Nicola Petrucci: «Il primo impegno dei dirigenti tortonesi dovrebbe essere quello di punire il loro difensore - sbotta -. Comunque, ci penseranno i genitori [illegible] nostro attaccante a procedere contro quell'incivile».

Sott'accusa è Marini che nega la volontarietà dell'episodio e parla di una gomitata, in un'azione di gioco. «Tutte balle, la palla era lontana e lui mi ha sferrato un pugno - assicura Muscio - non sto bene e vedo tutto sfumato, temo che dovrò saltare la partita con lo Sparta».

I medici hanno riscontrato all'attaccante una forte contusione all'occhio destro: «La pupilla è dilatata - aggiungono -. Per evitare complicazioni deve restare a riposo assoluto per una settimana». I genitori del giocatore ribadiscono l'intenzione di sporgere denuncia.

Per il resto, il derby ha dimostrato la solidità dei nerostellati: «Avevo già avuto modo di sottolineare quanto fosse squadra il mio Casale. Da Tortona è venuta la conferma - dice Petrucci -. Senza quell'ingenuità di Foglia, che a mio parere non doveva essere punita col penalty, avremmo portato a casa tre punti sacrosanti».

Ettore Piraccini
Rodolfo Castellaro

Due protagonisti. Il nerostellato Muscio in un contrasto di gioco con Lavelli

Promozione: Fulvius «ok»

Orafi al comando col Saluzzo ma il San Carlo non demorde

Settimo e Fulvius si confermano capolista nel campionato di Promozione, ma il San Carlo non è per nulla intenzionato ad arrendersi, anzi getta nell'inseguimento tutta la sua carica agonistica. Note amare, invece, per il Monferrato che, pur non demeritando in fatto di gioco, continua a perdere. [r. c.]

Va detto subito che il grado delle difficoltà affrontate dalle due prime della classe era diverso. Il Settimo ha la vedeva con il San Mauro, compagine attestata al terz'ultimo posto; la **Fulvius** [illegible] il Monferrato, in un derby dall'esito imprevedibile. L'essere riuscito a sbloccare subito il risultato con Piu ha probabilmente nuociuto all'undici di Renzo Semino, che è poi arretrato di fronte alla controffensiva ospite, subendo il pari. [r. c.]

La sorte ha voluto che la coppia sansalvatorese formata da Capelli e D'Ettorre fosse in vena di regali, così Dadda ha firmato il successo: «E' un periodo nero - ammette il trainer del **Monferrato**, Augusto Papalia - l'unico conforto viene dal gioco. Sono convinto che il vento cambierà». [r. c.]

Non va bene neppure alla **Vignolese** che è caduta sul campo di Borgo San Martino: «Abbiamo perso in modo incredibile, dopo aver diretto a lungo il gioco - sbotta il ds, Domenico Catanzariti -. Il fatto di [illegible] giovani sta causando problemi psicologici, ma risolveremo». [r. c.]

In casa del **San Carlo** c'è soddisfazione: «Abbiamo vinto, giocando in 10 - ricorda il ds Luigi Massa - siamo opportunisti e spietati». [r. c.]

Nell'altro derby, l'**Ovada** e il **Castellazzo** hanno diviso la posta: per i padroni di casa è andato a segno l'ex Marengo, per gli ospiti Luongo. [r. c.]

Rabbia infine a **Sarezzano** per la sconfitta subita a Cambiano: «Ci hanno annullato una rete di Marchetti per un fuori gioco inesistente - si lamenta Domenico Manesso -. Cose da non credere». [r. c.]

BASKET

In C1 prima vittoria di Derthona e Voghera. In C2 bene Casale e Ovada

Oikos mette ko anche il Varese

Decisivi due tiri liberi di Caneva: finisce 86-85

Grande Oikos: solo con una prestazione sopra le righe si poteva pensare di battere la Robur et Fides Varese, favorita assoluta del torneo di C1, e la squadra alessandrina ha risposto alle aspettative. E' finita 86 a 85: decisivi due tiri liberi di Caneva a 7 secondi dalla sirena. La squadra del presidente Scalzi ha avuto un vantaggio massimo di 9 punti nella ripresa, quando ha messo in grave difficoltà gli ospiti con una difesa a zona molto aggressiva.

«E' stata la vittoria dell'umiltà - dice il coach Enrico Marina -, ma i varesini restano favoriti per il salto in B2». In classifica, l'Oikos è a punteggio pieno dopo tre turni con Castellanza e Breccese Como.

E' arrivato anche il primo [illegible] del Derthona, che ha superato il Saronno 87-78. Il d.s. Fassino loda, tutti, Colicchio, vero trascinatore: e per Iellini è stata una vittoria personale su Mauro Cerioni, ex compagno di squadra nel Simmenthal, che sedeva sulla panchina dei lombardi.

Anche l'Ulka Voghera ha finalmente rotto il digiuno, una chiara vittoria (90-72) sul Cassano Magnago.

Nella piemontese, il primo derby tra squadre della provincia si è disputato a Serravalle: netta la superiorità della Polaris Casale, che a metà primo tempo conduceva già 20-4 sui padroni di casa, per poi chiudere il match sul 98-81.

Ogliaro è stato il migliore tra i monferrini, con le sue conclusioni dalla distanza, mentre tra i serravallesi si è distinto Lattuada (22 punti).

Resta ancora a zero il Pancot Valenza, sconfitto a San Salvatore dal Carmagnola (97-85): per il coach Girardi esistono ancora problemi d'amalgama.

Nella ligure, la Tre Rossi Ovada ha centrato il successo sul campo della matricola Asso Savona, che schierava il pivot Grosso, un [illegible]. E' finita 76-71 per gli ovadesi, con Ponta (35 punti) migliore in campo.

In serie D, il derby della Leerdi tra Casale basket e Candiotto Castellazzo è andato agli ospiti (85-70). Il Cmb Acqui ha piegato l'Asti dopo un supplementare (64-61), mentre è andata male al Blindo Office San Salvatore, kappaò in casa contro il Novara Nord (81-82), e al Pacquola Castelnuovo (69-55 con il Centotorri Alba). [b. v.]

Positivo debutto per le ragazze della Fortitudo

Delta: un nuovo «stop» e guai per la Tagliaferri

Maura Tagliaferri, play del Delta

ALESSANDRIA. Resta ancora al palo il Delta Alessandria dopo due turni del campionato di A2 femminile: le ragazze allenate da Gianni Sgavicchia hanno perso 65-50 ad Albino, dopo aver chiuso il primo tempo sotto di 11 lunghezze.

Oltre a Emanuela Barbaro, mancava Maura Tagliaferri che si è gravemente infortunata nell'ultimo allenamento. Il play alessandrino si è procurato una lesione al legamento crociato anteriore del ginocchio destro: potrebbe addirittura avere chiuso la stagione anzitempo.

E' invece partita col piede giusto la Fortitudo Valenza nel campionato di B: trascinate da Gianna Gasparini (37 punti), le ragazze di Rossi hanno vinto di misura (69-68) il Leonardo da Vinci Cossato. [b. v.]

Alfa Romeo

Concessionari Alfa Romeo

• Solo il 20% del prezzo di [illegible] chiavi in [illegible] (A.P.I.E.T. esclusa) al momento dell'acquisto per guidare subito Alfa 145 • Il 16% in 11 quote mensili a interessi [illegible] • Dopo [illegible] la scelta fra tante possibilità: - saldare l'ultimo versamento, chiedendo, se desiderato, il rifinanziamento SAVA - passare a [illegible] Alfa Romeo utilizzando la differenza fra il valore minimo determinato all'atto dell'acquisto e l'ultimo versamento quale quota parte del nuovo anticipo - restituire l'auto a saldo dell'ultima quota**. Valutate l'esempio riportato in basso. L'offerta è valida fino al 31 ottobre [illegible] tutte le versioni di Alfa 145 e Alfa 146.

*ESEMPIO DI [illegible] DI ACQUISTO PER [illegible] 145 1.3 IE: Prezzo di listino chiavi in mano (A.P.I.E.T. esclusa): L. 23.700.000 • Nessuna spesa di apertura pratica • [illegible] versamento: L. 4.740.000 (20%) • 11 quote mensili [illegible] L. 344.727 (interessi zero) • Ultimo versamento: L. 15.168.000 (64%) • T.A.N. 0% • T.A.E.G. 0% • Prezzo minimo di riacquisto in caso di passaggio a una [illegible] Alfa Romeo: L. 17.775.000 • Salvo approvazione [illegible]. Per ulteriori informazioni sui tassi e sulle condizioni praticate da SAVA, consultare i fogli analitici pubblicati a termini di legge. L'offerta è valida fino al 31 ottobre 1996. **Vettura in [illegible] condizioni d'uso e con meno di 30.000 km.

AUTOVAM
ALESSANDRIA
S.S. 10 Frazione Spinetta Marenco - Tel. (0131) 618907
NOVI LIGURE (AL) - Via E. Raggio, 22 - Tel. (0143) 2146
OVADA (AL) - Via Gramsci, 31 - Tel. (0143) 80063

BERTE' & C.
TORTONA (AL) - Corso Piloti, 6/3 - Tel. (0131) 862003

GARAGE CASALESE
CASALE MONFERRATO (AL)
Via E. Tarantelli, 11 - Tel. (0142) 452130

SPAZIO AFFARI

[redacted]

TORI[redacted]

VIA SUS[redacted]
[redacted] 3 camere cucina doppi [redacted]zi affitto L. 225 [redacted] volendo box. Gabetti Lucento 253.[redacted]

[redacted] Tripoli [redacted] ingresso 2 camere tinello cucinino [redacted] ripostiglio ristrutturato 2 [redacted] 198 [redacted] Nazionale 649.247.

VIA M[redacted]
In costruenda palazzina alloggi varie tipologie da L. 120 milioni dilazioni permute. Sagor 011 903.4500.

[redacted]

A.A. A Brandizzo impresa vende ultime villa consegna dicembre '96 permute dirette. Tel. 0335 400.525 - 914.8014.
A.A. ADIACENZE Chivasso ultime porzioni case a schiere permute dirette. Tel. 0335 400.525 - 914.8014.
A.A. DRUENTO giardino [redacted] privati salone 3 camere cucina 2 bagni L. 270 milioni signorile. Casapiemonte 994.1600.
A. NICHELINO impresa vende via Berlinguer/via Nenni in palazzina di 4 piani luminosi alloggi salonone 2 camere cucina 2 bagni ripostiglio cantina da L. 235 milioni pagamenti e mutui personalizzati. Intercondsorbo 562 5885.
A. VOLPIANO (2 km villaggio Europa) villa libera 4 lati molto graziosa bari rifinita uni/bifamiliare mq 200 [redacted] taverna [redacted] giardino. Edimarket 434.1316.
[redacted] permute e dilazioni per acquisto ville nuove a schiera o singole L. 1.400.000 mq To nord. Tel. 812.5840.
ALPIGNANO ultime villette a schiera nuova costruzione permute mutuo. Sogem 771.0067.
A Pecetto villetta unifamiliare consegna ottobre '97. Monti Costruzioni 011 488.557.
APPARTAMENTO zona Città Mercato Venaria: 4 vani biservizi sottotetto box termo autonomo ascensore. Palazzina di 3 piani. Settimo Case 897.9839.
AVIGLIANA (Trana) vendesi nuove ville prestigiose nel verde di varie tipologie mutui e permute. Tel. 650.2132.
BARDONECCHIA prestigiosa posizione centrale impresa prenota alloggi in antica baita. Sivi 011 561.1137 - GBI 0122 901.367
BEINASCO alloggio di soggiorno cucina 2 camere, servizi e box. Tecnocasa vende a L. 215 milioni. [redacted] 011 397.1537.
CHIERI centrale recentissima villa a schiera su 3 piani finiture di pregio giardino L. 495 milioni. I.G.I. 663.5440.
CHIERI Roaschia prenotasi [redacted] palazzina signorile 6 unità da 60 a 112 mq giardino box Iva 4%. Tel. 941.3403.
CHIERI splendida posizione panoramica nuovi appartamenti di pregio giardino o box L. 3.300.000 al mq. I.G.I. 663.5440.
[redacted] rustico di 5 vani travate cortile privato e terreno antistante. Magistralli 920.5302.
CIRIE' zona parco villetta indipendente [redacted] giardino occasione [redacted], Magistralli 920.5302

COLLEGNO
[redacted] Maria via Oberdan ingresso 2 camere cucina bagno ristrutturato. Gabetti Collegno 403.3870.

COLLINA S. MAURO
verso Superga nuovi appartamenti in signorili ville panoramiche ottimamente esposte. Gabetti 57.67.

DRUENTO [redacted] doppi servizi a [redacted] da L. [redacted] milioni in costruzione. [redacted]. Immobiliare Fumo 984.[redacted].
DRUENTO bellissima villa nuova [redacted] terra [redacted] 120 mansarda [redacted] 60 box e taverna mq 200. Fumo 984.[redacted].
[redacted] & [redacted] 741.2874 [redacted] S. Mauro recentissimo sog[redacted] angolo cottura bagno box L. 175 milioni
LARGO Francia alloggio signorile [redacted] ingressi, salone, 3 camere, c[redacted], 2 bagni. Mq 150. Sippa 619.9494.
MONCALIERI Borgo S. Pietro alloggio di ingresso 2 camere tinello cucinino bagno balcone. Mq 65. Sippa 619.9494.
MONCALIERI centro storico alloggetto [redacted] ingresso camera cucina bagno [redacted] L. [redacted] milioni. Tel. 437.4533.
MONCALIERI strada Genova occupato [redacted] 2 camere cucina servizi piano alto. Sogem 771.0067.
[redacted] strada Revigliasco pressi ingresso soggiorno 2 camere cucina biservizi box L. 260 milioni. I.G.I. 663.5440.
[redacted] appartamento [redacted] ingresso [redacted] tinello cucinino L. 159 milioni. [redacted]0.8328.
ORBASSANO via Frejus [redacted] palazzina [redacted] giardino condominiale camera tinello cucinino servizi box. Sogem 771.0067.
OULX posizione splendida sicuro investimento, impresa vende alloggi in piccoli chalets. Sivi 011 561.1137.
[redacted] **TORINESE** libero prestigioso 3 [redacted] cucina biservizi terrazzi box panoramicissimo L. 325 milioni. Tel 434.0021.
[redacted] **TORINESE** lussuosamente rifinito salone [redacted] camera cucina [redacted] bagni terrazzi box 2 auto. Campisi 0123 28.858.
[redacted] **TORINESE** versante Chieri ingresso su saloncino cucina 2 ca[redacted] biservizi [redacted] terrazzo termoautonomo. [redacted] 941.3403.
PINO [redacted] villa con [redacted] mq 380 garage cantina lavanderia giardino mq 1300. Campisi 0123 28.858.
[redacted] indipendente su tre lati ampia metratura giardino ristrutturata. Sagor 011 903.4500.
PORTA P[redacted] via Priocca alloggio [redacted] ingresso [redacted] tinello cucinino bagno mq 50. Sippa 619 9494
RIVALTA villino in [redacted] indipendente 3 lati soluzioni personalizzate terreno L. 395 milioni dilazioni. Emmebi 349.9693.

RIVOLI
appartamento in complesso moderno di circa 250 mq con tavernetta e box doppio. Gabetti Rivoli 958.6022.

[redacted] Cascine Vica signorile salone 2 camere cucina bagno libero affare L. [redacted] milioni mutuabili. Tel. [redacted].4533.
RIVOLI corso Francia [redacted] casa recente stesso 4 piano mq 100/130/140 L. 2.000.000 mq. Stimocase 533.434.
RIVOLI in palazzina piano rialzato tranquillo 2 camere cucina abitabile servizio L. [redacted] milioni. Grimaldi Rivoli 956.[redacted].
[redacted] in palazzine soleggiate panoramiche alloggi da 80 a [redacted] mq con mansarda o tavernetta e giardino. Tel. 220.5421.

[redacted]
prestigioso 2 ingressi, salone 3 camere, cameretta studio, cucina, 3 bagni 2 posti auto. Sippa 619.9494.

RIVOLI [redacted] mq 100 salone cucina 2 camere bagno giardino condominiale box affare urge vendere. Tel. 612.5640.

ROBASSOMERO
In zona tranquilla via Venezia mq 500 da parco Mandria impresa vende ville a schiera ampio giardino privato a partire da L. 350 milioni.
TEL. 712.147 - [redacted]

ROSTA prestigiosa villa indipendente di recente costruzione finiture di lusso L. 710 milioni. MBM 597.492.

Rinnovato fuori.
Completamente nuovo dentro.

Date un'occhiata a questo classico di Motorola. Vedrete subito che ne ha fatta di strada.

L'esclusivo "flip" che protegge la tastiera [redacted] anche per aprire e chiudere la conversazione.

Mentre fuori è [redacted] capolavoro di design, dentro è il [redacted] che la [redacted] possa offrire.

La nuova tecnologia a basso consumo garantisce otto [redacted] di [redacted] di conversazione, oppure [redacted] straordinario standby* di 170 ore.

Inoltre possiede un display più grande per sfruttare le molteplici possibilità che il menù vi offre.

Infatti il telefono cellulare MicroTAC 8700 ha una serie [redacted] prestazioni che vi stupiranno.

*L'autonomia è riferita alla batteria Extra Capacity al litio da 1200 mAh.

Performance

Servizio Cortesia Motorola (02)48448448

Motorola e MicroTAC sono marchi registrati di Motorola Inc. ©1996

MOTOROLA

Quello che non pensavi possibile.

[redacted] prestigiosa villa di totali [redacted] mq abitabili con [redacted] mq. Magistrelli 920.5302.
[redacted] condominio Paradiso [redacted] Nevi bilocale arredato L. 255 milioni [redacted] 011 503.655.
S.GILLIO parte bifamiliare cucina [redacted] doppi servizi box [redacted] mansarda [redacted] servizio giardino L. 300 milioni. Immobiliare Fumo 984.6748.
TRANA splendida posizione villa indipendente [redacted] su 3 livelli mq 200 abitabili 1660 mq [redacted].I.G.I. [redacted].5440.

[redacted]
[redacted] mutuo 7% [redacted] vendesi [redacted] tipi di appartamenti pronta consegna vere occasione. Tel. 452.6361.

[redacted] d'epoca [redacted] libera [redacted] con 50 [redacted] seminato 350 mq giardino. Orsini 011 [redacted].
VILLA a Trana indipendente nuova [redacted] signorile mq 450 totali giardino mq 1800 volendo mutuo permute. Tel. 437.4533.

VILLA [redacted]
porzione di bifamiliare recente [redacted] stato salone 3 camere cucina 3 bagni autorimessa e giardino. Prezzo molto [redacted]. Edicasa 561.3535.

VILLA Settimo a schiera salone tre camere cucina servizi terrazzo tavernetta mansarda box. Tel. 889.2962.
VALLE Mappano su 1 o 2 piani diverse tipologie ampie superfici abitabili e giardini impresa vende. Tel. 450.0537.
VILLETTE a schiera in Verolengo scelta personalizzata [redacted] doppio tavernetta lavanderia cucina abitabile salone 2 servizi 3 camere mansarda e giardino privato. Da L. 258 milioni. Mutuo agevolato. Tel. 011 903.6060 - 903.6222 ore ufficio

[redacted]
centro paese villette in costruzione ottime finiture giardino dilazioni permute. Sagor 011 903.4500.

[redacted] casa bifamiliare subito abitabile riscaldamento metano 12 [redacted] portico [redacted] cortile cintato giardino 25 minuti Torino nord est. Il Punto 597.[redacted].

LIGURIA

[redacted] impresa Icomar [redacted] direttamente bi/trilocali da L.139 [redacted]. Tel. 0182 595.507 - 011 738.0[redacted]
ALASSIO L. 149 milioni caratteristica casa in borgata collinare 2 piani 90 mq balcone vista mare. Tel. 0182 471.239.
[redacted] vendo vicino mare finiture accurate 3 camere tinello biservizi balconi termo autonomo mq 90 netti. [redacted] 0182 970.366.
ALASSIO 50 mt mare signorile quadrilocale balconi termoautonomo mq 85 tutto a nuovo ottime finiture. Tel. 0182 544.412.
[redacted] entroterra in villa ultimi alloggi vista mare giardino terrazzo da L. 150 milioni. Italgest 0184 449.072.
ALBENGA entroterra rustico di ampia metratura su 2 piani da rifare L. 65 milioni. F[redacted].
BORDIGHERA splendido appartamento giardino terrazzo parking ottimo L. 290 milioni. Italgest 0184 449.072.
DIANO MARINA (Evigno) impresa vende in complesso immerso nel verde con piscina e tennis bilocali da L. 119 milioni, ottime finiture, splendida vista mare. Tel. 02 849.63870 - 019 675.840.
DIANO MARINA Icomar vende direttamente mono/bi/trilocali da L. [redacted] milioni. Tel. 011 738.0032 - [redacted].507.
[redacted] bilocale [redacted] mare posto [redacted] zona residenziale L. 165 milioni. Punto Edilnord 019 674.480.
[redacted] centro vendesi attico con terrazzo fronte mare. Telefonare 011 581.6756 ore serali.
LOANO centro Borghetto 50 mt mare L. 190 milioni per rapido realizzo ampio bilocale [redacted] mq balconate box auto. Promocasa 0182 972.697 - 992.[redacted].
[redacted] tinello cucinino 2 [redacted] bagno [redacted] 3 balconi box doppio L. 265 milioni. Fondocasa 019 675.513.
PIETRA LIGURE stazione, camera, cucina abitabile, ripostiglio, balcone, cantina, in ordine. Autelladue 019 625.021.
PIETRA LIGURE vicinanze come nuovo bilocale con vista mare L. 145 milioni. Fondocasa 019 626.660.
PIETRA LIGURE 10 mt mare monolocale termoautonomo arredato affare solo L. 110 milioni. Fondocasa 019 615.951.
[redacted]**A LIGURE** costruttore propone in villa nobiliare bilocali, trilocali, vista [redacted], piscina, [redacted]. Tel. 0342 219.797.
SAN[redacted] Porto Sole vendesi mono/bilocali ristrutturati nuovi termoautonomi da L. [redacted]. Tel. [redacted] 615.3060 - [redacted].
SANREMO [redacted] mt [redacted] appartamento vista mare piano alto terrazzo L. 230 milioni. Italgest 0184 449.072.
SANREMO [redacted] mt spiaggia costruttore vende alloggi vista mare da L. 140 milioni. Numero verde 1670 19.318.
SPOTORNO centro 2 camere soggiorno [redacted] bagno 2 [redacted] cantina 3 piano ascensore termoautonomo L. [redacted] milioni. Immobiliare Spiga 019 745.807.
SPOTORNO fronte mare 3 camere soggiorno cucina 2 bagni terrazzo termoautonomo box trattativa riservata. Immobiliare Spiga 019 745.807.
SPOTORNO graziosi 1 camera soggiorno [redacted] bagno [redacted] L. 300 milioni. Immobiliare Spiga 019 745.807.
SPOTORNO 300 mt mare ingresso cucina camera bagno veranda balcone L. 240 milioni. Fond[redacted].
SPOTORNO 400 mt 2 camere soggiorno cucinino bagno balcone vista mare termoautonomo L. 340 milioni. Immobiliare Spiga 019 745.807.
VARIGOTTI villino a schiera giardino posto auto privato termoautonomo vista mare. Fondocasa 019 680.710.

ITALIA

GOLFO [redacted] direttamente sul mare alloggi varie metrature ottime finiture L. [redacted] milioni. Numero verde 1670 19.318.
SA[redacted] occasioni Santa Teresa [redacted] milioni, villette, trilocali [redacted] giardino L. 180 milioni. Immobiliarda 0789 754.500 - 02 760.09448.

[redacted]

[redacted] **NIZZA** speciale [redacted] Place [redacted] nuovi mono/bi/trilocali da L. 69 milioni. Possibile [redacted] IVA [redacted] del [redacted]. Interim [redacted] 599.762.
[redacted] monolocale attico, [redacted] vista [redacted], ampio, posto auto cantina, esposto Sud FF. 400.000. Tel. 011 [redacted].
[redacted] in complesso in costruzione ottimi appartamenti vista mare [redacted] L. 133 milioni. Italgest 0184 449.072.
CANNES vicinanza Croisette costruttore vendo alloggi finiture di pregio da L. 172 milioni. Numero [redacted].
GOLFE JUAN centro in palazzina 100 [redacted] spiagge e porticciolo alloggi da L. [redacted] milioni. Numero verde 1670 19.318.
[redacted]**NE** fronte mare [redacted] residence alloggi terrazzo da L. 141 mi[redacted] a L. 625 milioni. Italgest 0184 449.072.
NIZZA sul mare ottimo appartamento ristrutturato vista mare balconi affare. L. 192 milioni. Italgest 0184 449.072.
[redacted] 300 mt mare [redacted] impresa in pronta [redacted] bilocale piano [redacted] L. 125 milioni. Interim 011 [redacted].

ESTERO

CORSICA [redacted] residence mare bi/trilocali ville lussuosi da costruttore corso spiaggia privata. Tel. 0321 32.469.

LOCALI UFFICI [redacted]

CAVOUR [redacted] 1.000 [redacted] con [redacted] ponte e 5.000 mq area, recintato, [redacted] provinciale, vendo. Tel. 011 952.498.

CORSO ALLAMANO
agevolazione Tremonti [redacted] prestigiosi locali produttivi e commerciali con uffici da mq 500 a 3000. Tel. 663.6260.

CORSO Inghilterra 51 vendo muri negozio con 10 vetrine totalmente ristrutturato di complessivi [redacted] mq [redacted]. Edicasa 561.3535.
CORSO Peschiera/corso Trapani vendo direttamente [redacted] blocco magazzini laboratori locali commerciali [redacted] mq 2800. Tel. [redacted].

IMPRESA
edificio in costruzione idoneo ingresso 2 [redacted] mq [redacted] ampliabile mq 6000 zona [redacted] Robassomero. [redacted]. 597.116.

IMPRESA
vende capannone in costru[redacted] 1800 su area mq 4800 zona industriale Venaria/Robassomero. Tel. 597.116.

OTTIMO reddito muri affittati ad istituto Lanc. [redacted] vendesi. Telefonare al 434.7544 - 434.7554.
PIP 610.341 vende Borgaretto sulla tangenziale locale industriale. mq 600/1200/2200 con vasto cortile L. 650 mila al mq.
PIP 610.341 [redacted] Cambiano locale industriale mq 1750 più mq 350 uffici o cortile mq 3000.
[redacted] 610.341 vende confini Beinasco/Or[redacted]sano locale industriale in costruzione mq 700 più palazzina uffici mq 300.
PIP 610.341 vende zona corso [redacted] locale commerciale/industriale mq [redacted] più mq 380 uffici.

REDDITO 10%
centrale via Manzoni (angolo via Cernaia) locali di 114 mq ottimamente ristrutturato affittati a [redacted]dio dentistico. Edicasa 561.3535.

RIVALTA [redacted] industriale locali nuovi Legge Tremonti mq [redacted] più uffici. Tel. [redacted]11 434.5898.
RIVOLI centro storico via Piol pressi splendido negozio 4 vetrine [redacted] posizione più 4 posti auto. [redacted].
[redacted] posizione [redacted] locali nuovi mq 900/1700 uffici servizi. Tel. [redacted] 434.5898.
[redacted] pressi Lungo Dora Firenze locale commerciale mq 175 da ristrutturare uso negozio [redacted]. Tel. 771.0067.
UFFICIO [redacted] Galileo Ferraris 130 mq in [redacted] d'epoca con portineria L. 350 mi[redacted] volendo box. Furbatto [redacted].

VENDE [redacted]
Leini mq [redacted] più mq 150 di uffici cortile mq 1900. Ottimo [redacted] La Ginevra 447.5651.

VENDO NEGOZIO
via Pietro Micca ottima posizione mq 50 oltre magazzino, ammezzato e cantina. Gabetti 57.67.

VIA De Sanctis pressi locale mq 1000 [redacted] mercio ingrosso dettaglio magazzino [redacted] abitazione signorile di mq 200. Tel. 011 434.5898.

BOX AUTO

A. VERO affare impresa vende ultimo box per 2 auto a L. 48 milioni e 4 [redacted] auto a L. 3 milioni in stabile nuova costruzione vicinanze corso Brunelleschi. Ottimi per reddito. Tel. 740.540.

[redacted]

PINEROLESE collinare [redacted] lotto mq 2400 progetto approvato [redacted] villa bifamiliare. Tel. 011 990.9764.

[redacted] 6

TORINO CITTA'

[redacted]**GGHI** libero in [redacted] media dimensioni pagamento [redacted] no perditempo. Sig. Lorenzini [redacted]

COMMERCIALISTA per apertura attività ricerca [redacted] Crocetta 3 [redacted] cucina servizi. Preferenza corso De Gasperi. [redacted] informazioni. Edicasa 561.3535.

GABETTI [redacted]
per propria cli[redacted] Crocetta libero [redacted] salone 3 camere cucina [redacted] servizi. Tel. 581.8338.

RICERCASI [redacted] consulente finanziario bi/trilocale max L. 160 milioni vendita immediata. Personalcase 216.4115.
RICERCHIAMO appartamenti [redacted] varie [redacted] rapide definizioni. Bimar 011 43.591.
STIMATO Notaio cerca tramite Edicasa zona Centro soggiorno 3/4 camere cucina servizi, preferibilmente da ristrutturare. Tel. 561.3535.

[redacted] 7

TORINO CITTA'

[redacted] abitazioni vuote arredate uffici stesso stabile ampia scelta ottime locazioni. Interacta 568.3829.
ADIACENTI piazza [redacted] via Boucheron piano 2 ingresso salone 3 [redacted] cucina bagno; stesso piano 4 camere cucina bagno. Tetto Blu 562.3811.
AFFITTASI a studenti [redacted] casa mansarda L. 250 mila e monolocale L. 350 mila mensili. Barberis 962.4950.
[redacted] della Rocca 25, 4 piano [redacted] camere e cucinotta ristrutturato e decorato L. 880.000 mese. Tel. 593.227.
[redacted] via Filadelfia 57, 3 piano splendido 3 camere tinello cucinino e servizi a L. 850.000 mese. Tel. [redacted].

AFFITTO
via Palmieri appartamento uso abitazione studio di circa 350 mq. Gabetti Parella 755.443.

ANNACASE [redacted] corso Massimo d'Azeglio/corso Raffaello signorile ristrutturato 2 camere tinello cucina solo referenziati.
[redacted] casa Centro bi/trilocali di pregio [redacted] box e monolocali con angolo cottura. [redacted] 698.5900.
[redacted] vicinanze [redacted] 2 camere cucina [redacted] affittasi a studenti non L. 1.100.000 compreso riscaldamento acqua calda. Tel. 540.501 [redacted].
CORSO d'Azeglio [redacted] casa 3 camere tinello L. 700 mila salone doppio 3 camere 2 bagni L. 1.200.000. Tel. 698.5900.
CORSO Massimo d'Azeglio in stabile signorile portineria monolocale con bagno L. 500 mila mensili. Carezana 639.962.
FIMINTER IMMOBILI Crocetta isola pedonale abitazione in splendida villa d'epoca 500 mq rifinitissimi. Tel. 517.0021.
GRAN MADRE via Asti palazzina signorile nuova soggiorno 2 camere cucina bibagni cantina box. Tetto Blu 562.3811.

LUNGO PO MACHIAVELLI signorile vista Po e collina 2 ingressi salone 2 [redacted] cucina 2 servizi balconi box ristrutturato [redacted]. Stimocase 533.434.
[redacted] via [redacted] signorile [redacted] posti letto ascensore per studente non residente L. 550 mila. Tel. 533.[redacted].
[redacted] arredata [redacted] 2 [redacted] cucinino bagno ascensore per studenti non residenti L. 1.100.000 [redacted]. Tel. [redacted].
MEC CASE 533.025 vuoto Crocetta ampio ingresso s[redacted] 3 camere cucina 1 servizio ben tenuto patto deroga.
MEC CASE 533.025 [redacted] signorile [redacted] Monte Cucco ingresso saloncino [redacted] tinello cucinino servizi patto deroga.
[redacted] via Garibaldi monolocale mansardato con bagno caminetto L. [redacted] mila mensili. Carezana 639.962.
PRIVATO affitta pied-à-te[redacted] lussuoso [redacted]trale. Telefonare 485.856.
VIA Legnano [redacted] signorile [redacted] salone 5 camere [redacted] bagno [redacted] 205 [redacted]. Tel. [redacted].

[redacted]

SAUZE D'OULX stagionalmente soggiorno angolo cottura 2 [redacted] 2 servizi 6 posti letto box ottimo [redacted]. Leone 488.166.

[redacted]

SORGHETTO affitto mesi invernali alloggetti [redacted] L. 450 mila mensili. Agenzia Edilriviera 0182 970.366.

[redacted]

AFFITTASI vendesi Lungo Dora Colletta recente ed elegante locale mq 1000 uso laboratorio o uffici. Tel. 610.341.
[redacted] L. 4.500.000 uffici/laboratori di [redacted] mq con parcheggio privato comodo Centro e tangenziale. Tel. 0337 216.558.
CORSO Stati Uniti signorile appartamento 150 mq ristrutturato uso ufficio. Tel. [redacted].

CORSO TASSONI
(zona Martinetto) società [redacted] ufficio piano rialzato mq 140 ottimamente rifinito. Tel. 385.1623.

MIRAFIORI locale mq 600 divisibili affittasi in moderno stabile [redacted] ufficio/laboratorio. Tel. 347.2287.
NONE affittasi capannoni stesso complesso varie dimensioni mq 200, 350, 700, 1400 a L. 3.500 al mq. MB 349.9693.
NUOVO Tribunale (via Principi d'Acaja) affittiamo uffici a pianta aperta di 118/176/198 mq. Edicasa 561.3535.
PIP 610.341 affitta Borgaretto locale industriale mq 2200 più 200 mq uffici e servizi L. 4500 mq.
PIP 610.341 affitta Pescarito magazzino industriale mq 2000 L. 4500 al mq.
PIP 610.341 affitta [redacted] Cebrosa nuovo locale industriale mq 4300 con vastissimo cortile.
SOGEM pressi corso Principe Oddone basso fabbricato mq 750 più 160 [redacted] uffici. Tel. 771.0067.
SOGEM Torino Nord immobile commerciale industriale mq 2000 con uffici ed area antistante. Tel. 771.0067.

[redacted]
comodo tangenziale affitto palazzina uffici indipendente su 2 piani di mq 640. Gabetti 57.67.

USCITA tangenziale locale [redacted] 6000 più ufficio mq 500 impianto elettrico riscaldamento [redacted] piazzale. Tel. [redacted] 434.5898.
VENARIA nuovo stadio [redacted] uffici ampio piazzale. [redacted] 011 434.[redacted].

AFFITTI DOMANDE

[redacted] **CITTA'**

A.A.A. CASAGEST cerca alloggi ville vuoti arredati contratto transitorio o patti deroga senza vostra spesa. Tel. 669.6560.
[redacted]**A. KOMARCO** Sas [redacted] per referenziati alloggi vuoti/arredati [redacted] o in deroga nessuna vostra spesa. Tel. 533.914.
A. ABBIAMO selezionata clientela per vostri alloggi o ville vuoti o arredati. Unicasa 332.407.
[redacted] holding straniera per [redacted] direzione ricerca alloggio anche in villa vuoto/arredato. Interacta 568.3676
[redacted] propria clientela appartamenti vuoti/arredati Torino e cintura. Max serietà senza [redacted] spese. Mec Case 544.[redacted].
DITTA cerca alloggio e villa Torino e collina, per proprio funzionario, ottimo referen[redacted]. Immobiliare Abit 669.8921.
DUE studentesse universitarie referenziate cercano in affitto 1 appartamento [redacted]. Dora 745.010.
REFERENZIATI studenti universitari cercano 1/2 camere vuoti/arredati contratti brevi patti deroga. Contralodis 437.4246.
RICERCHIAMO appartamenti [redacted] arredati o [redacted] definizione immediata. Bimar 011 43.591.

AUTOVEICOLI

ACQUISTA autovettura di ogni tipo [redacted] valutazione Autosalone D'Elia - corso Orbassano [redacted]. Tel. 011 351.328.
[redacted] autovettura [redacted] valutazione, pagamento contanti. Via [redacted]. Ottavio 32, Torino. Tel. 011 817.7242, [redacted] Molo.
[redacted] usate massima valutazione pagamento contanti corso Montegrappa 24 B. Tel. 011 778.1698 Torino.
AUDI A8 Avant [redacted] '95, Mercedes 200TE cambio [redacted], Tempra S.W. 4x4 '93, Volvo [redacted] '91, Toyota Four Runner '92, Honda NSX '92 metallizzata, Mitsubishi Space [redacted], Volvo 850 S.W. T5 [redacted] '94, Fiat Coupé 16V [redacted] Turbo '94 fatturabile. STIAUTO - via [redacted]. Quintino 4/[redacted] - tel. 562.2421.
[redacted]**ILLIA** acquista [redacted] immediata autovetture fuoristrada e furgoni. Corso Umbria 35. Tel. 011 [redacted].
[redacted] acquista vetture di ogni tipo massima valutazione serietà. Corso Tortona 9. [redacted]. 011 817.1643 - 899 [redacted].

VIAGGI E VACANZE 10

ALBERGHI PENSIONI RESIDENCES

[redacted] Albergo Stella Maris conduzione familiare cucina casalinga tv e telefono tranquillo 200 [redacted] e [redacted]. Prezzi [redacted]. Tel. 0182 640.470

MATRIMONIALI

AGENZIA MATRIMONIALE [redacted] vieni ad incontrare il compagno o la compagna di una vita. Ti ascolteremo con serietà discrezione professionalità. Piazza Solferino 9, Torino. Tel. 537.914.
CENTRO AGENZIE MATRIMONIALI ASSOCIATE A AUTORIZZATE. La certezza [redacted] giusto [redacted] serietà. Amicizia, matrimoni. [redacted] Giuseppe Giusti 3, angolo [redacted] Vinzaglio, Torino. Tel. 011 561.1055.
IL PUNTO D'INCONTRO l'agenzia matrimoniale pronta a risolvere qualsiasi problema di [redacted]. Incontri in [redacted]. Visite domicilio. Tel. 011 817.0100 - [redacted].

VARIE 12

[redacted] **GIOIELLERIA** M.C. 334 832 acquista oro, argenteria, monete, gioielli, massimi prezzi. Corso Peschiera 163 - Torino.
A. ALBA GIOIELLI compra oro, [redacted] monete, preziosi, francobolli, valutando al massimo. Tel. 323.002. Via Tripoli 85.
A. OREFICERIA GE.MA. acquista oro argenteria monete preziosi alte valutazioni. Via Madama Cristina 42. Tel. 650.2212.
ACQUISTO mobili '800 e primo '900 argento bronzi ceramiche e oggetti vari. Tel. negozio 537.546 (pasti tel. 247.6369).
ACQUISTO mobili '800 primo '900 quadri tappeti argenti oggetti vecchie radio sgombero alloggi. Perris 011 904.4630.
OROLOGI da polso collezionista compra pagamento contanti, [redacted]. Telefonare allo 0337 246.817 Paolo.

Scoprite le proposte di ottobre

DUCATO E FIORINO. METTETELI ALLA PROVA.

Ottobre. È il momento giusto per mettere alla prova due affermati professionisti del trasporto. Fiorino e Ducato sono pronti a offrirvi il meglio in fatto di versatilità, confort, capienza e affidabilità

fino a **20 MILIONI** IN 20 MESI A TASSO ZERO

[redacted] condizioni eccezionali. Fiorino può essere vostro con un finanziamento fino a 15 milioni

fino a **15 MILIONI** IN 20 MESI A TASSO ZERO

in 20 mesi a tasso zero. Ducato invece vi offre fino a 20 milioni in 20 mesi a tasso zero, [redacted] una supervalutazione del vostro usato. [redacted] in alternativa ci sono anche un leasing a condizioni vantaggiosissime, oppure un finanziamento da 36 a 60 mesi a tasso ridotto. Approfittatene. Il vostro giro d'affari non potrà che migliorare.

FIAT PATTO CHIARO

Esempio, importo da finanziare: L 20.000.000. Scadenza 1 rata: 35 GG. N° rate: 20 da L 1.000.000. Spese gestione pratica: L 250.000. TAN 0% - TAEG 1,43%. Offerta non cumulabile con le altre iniziative in corso, valida fino al 31/10/96 sulle vetture disponibili in sede, salvo approvazione SAVA. Per ulteriori informazioni sui tassi e sulle condizioni praticate da Sava, consultare i fogli analitici pubblicati a termine di legge.

CONCESSIONARIE E SUCCURSALI FIAT DELLA LIGURIA, PIEMONTE E VALLE D'AOSTA

LA STAMPA IN CD-ROM
GLI ANNI IMPORTANTI DELLA NOSTRA VITA

1992, 1993, 1994, 1995. Anni che vale la pena ricordare. Un album di fotografie e qualche videocassetta hanno raccolto la nostra vita e quella della nostra famiglia; La Stampa, giorno per giorno, ha raccolto la vita [redacted] tutti, fatti grandi e piccoli che sono stati lo sfondo [redacted] quanto è [redacted] a ciascuno. Tutto La Stampa Compact è la raccolta integrale su CD-ROM (per Dos [redacted] Windows) degli articoli pubblicati dalla Stampa in questi anni. Per ogni articolo è disponibile il testo completo, corredato dalla classificazione utilizzata dai giornalisti della Stampa per ritrovare le informazioni. Ogni disco contiene tutta l'attualità italiana e internazionale dell'anno, approfondita con commenti, inchieste e interviste, arricchita con i supplementi Tuttoscienze, Tuttolibri, Tuttocome, Tuttodove, Tuttosoldi. Ogni anno, circa 60 mila articoli, perché la cronaca diventi storia.

tutto LA STAMPA Compact

- ☐ Desidero acquistare Tutto [redacted] Stampa Compact 1995 (L. 300.000)
- ☐ Se in possesso delle annate precedenti (L. 250.000)
- ☐ Desidero acquistare le annate 1992, 93 e 94 ciascuna (L. 200.000)
- ☐ Desidero acquistare la collezione completa dei CD-ROM Tutto La Stampa 92-95 (L. 500.000)
- ☐ Desidero acquistare il CD-ROM Tuttoscienze (81-92) (L. 200.000)

Pagamento: ☐ contrassegno ☐ assegno non trasferibile intestato a "Editrice La Stampa Spa"
(I prezzi sono comprensivi di Iva e spese postali.)

Nome ______ Via ______
Cognome ______ N. ______ C.A.P. ______
Società/Ente ______ Città ______
P. IVA o cod. fisc. ______ Tel. ______
Firma ______

Numero Verde 167-[redacted]

È una produzione LA STAMPA HyperSystems

Ritagliare e spedire questo coupon a: La Stampa - Ufficio Marketing - Via Marenco, [redacted] - 10126 - Torino

Fiori d'Arancio
di Vita Cama & C. snc
PER UN PENSIERO IMPORTANTE
Via St. Martin de Corléans, 189
Tel./Fax 0165 554614 - [redacted]

LA STAMPA
VALLE D'AOSTA

• FIORI FRESCHI
• PIANTE DA APPARTAMENTO
• ARTICOLI DA REGALO
• FAXIFLORA... FIORI OVUNQUE LI DESIDERIATE
• [redacted] UN SERVIZIO MIGLIORE SI CONSIGLIANO LE ORDINAZIONI PER LA FESTIVITA' DEI SANTI

Martedì 15 Ottobre 1996 [redacted] 37
Redazione: Piazza Chanoux 28, telefono 23.11.81

Contestato dall'Ordine degli architetti il bando per la gara d'appalto di Bard

«Non progettate quel forte»

Il documento sarebbe «lesivo della dignità professionale» perché concede soltanto 80 giorni
La Regione replica: «Abbiamo applicato la normativa europea». Costo dell'opera 73 miliardi

AOSTA. Architetti [redacted] tutt'Italia «diffidati»: vietato partecipare alla gara d'appalto per il progetto, la direzione e l'assistenza dei lavori di ristrutturazione del Forte di Bard. Un'opera da 73 miliardi. La decisione è stata messa nero su bianco dall'ordine nazionale e da quello regionale degli architetti, che ritengono il bando di gara «lesivo della dignità professionale» e di «grave pregiudizio per il reale conseguimento dei più generali interessi pubblici, oltre che per la tutela degli interessi legittimi dei partecipanti». I professionisti contestano soprattutto [redacted] termine di [redacted] giorni stabilito dalla Regione per la consegna dei progetti e considerano «notevolmente sovradimensionati» i requisiti richiesti per partecipare alla gara (lavori per 25 miliardi [redacted] restauro, 13 di impiantistica e 12 di infrastrutture, tutti svolti negli ultimi 3 [redacted]ni).

Pronta la replica dell'assessore al Turismo, Gino Agnesod: «Quello è un appalto europeo, non siamo noi a decidere I tempi. Il nostro obiettivo [redacted] stare nei termini per ottenere quei fondi. Ho saputo che sono state presentate due interrogazioni [redacted] questo argomento [redacted] discutere in Consiglio regionale. Risponderò così anche in quella sede, non [redacted] cos'altro potrei dire». Poi, [redacted] battuta: «Se perderemo i finanziamenti, vorrà di[redacted] che li addebiteremo all'ordine degli architetti».

Ancora: «Eppoi non è vero che ci sono soltanto 80 giorni per presentare i disegni. Per preparare il progetto esecutivo ce [redacted] sono altri 200». «Questo nel bando non [redacted] stato scritto» replica Fabrizio Gerandin, presidente dell'ordine degli architetti della Valle d'Aosta. E aggiunge: «In quel documento, però, la Regione fa presente che nei primi 60 giorni può anche inserire varianti al "progetto-base". Così, in teoria, l'archi[redacted] può [redacted] costretto a ricominciare daccapo a 20 giorni dalla consegna dei disegni».

«Dobbiamo applicare le leggi - spiega [redacted] sovrintendente ai Beni Culturali, Renato Perinetti -. Il bando [redacted] già stato pubblicato sulla Gazzetta Ufficiale italiana e su quelle di altri Paesi. Non avrebbe [redacted] "bandire" di nuovo quella gara. Abbiamo seguito la normativa europea, "recepita" da [redacted] legge italiana. Ci siamo attenuti a quel modello». Per mettere insieme il «bando dello scandalo», la Regione ha chiesto la consulenza (pagata 40 milioni) del Centro Sviluppo. Il gruppo di [redacted] è stato coordinato da Liliana Rosso. «Intendiamoci, ci [redacted] occupati soltanto della legittimità del documento. La parte tecnica non ci competeva» taglia corto.

Altri dissensi sul bando del Forte di Bard potrebbero arrivare dall'ordine degli ingegneri, che possono partecipare a quella gara per alcuni tipi di progetti. «Esamineremo il problema questa sera (ieri, ndr), in una riunione del direttivo - spiega il presidente, Corrado Cometto -. Certo, ci aspettava[redacted] di [redacted] consultati dalla Regione per questo bando. In altre occasioni è avvenuto e siamo riusciti a evitare prese [redacted] posizione successive che non sarebbero servite a nessu[redacted].

[redacted] Laligeri

Il cortile interno del Forte [redacted] Bard che sarà ristrutturato con lavori stimati dalla Regione in 73 miliardi

IL PREMIO SAINT-VINCENT PER IL CINEMA ITALIANO

Da sabato al 26 ottobre film, corsi e riconoscimenti

Il Premio Saint-Vincent per il Cinema Italiano è stato presentato ieri mattina ad Aosta. La rassegna, che si terrà da sabato 19 [redacted] sabato 26 ottobre al centro congressi dell'Hotel Billia, prevede proiezioni di film, corsi e premiazioni. [redacted] regista Michelangelo Antonioni (nella foto) riceverà un riconoscimento alla carriera.

SERVIZIO A PAGINA 43

Operazione dei carabinieri dopo una serie di razzie di auto e «colpi» in alloggi ad opera di una banda proveniente da Torino

Cinque albanesi in carcere per i furti in Alta Valle

Uno degli arrestati «tradito» da un cioccolatino proveniente da Parigi

COURMAYEUR. Tradito da un cioccolatino. Così è caduto in trappola uno dei cinque albanesi arrestati nelle ultime ore in un'operazione dei carabinieri delle compagnie di Saint-Vincent [redacted] di Aosta con l'accusa di furto. Kaba Defrim, [redacted] anni, è stato bloccato dai militari nei boschi fra Plan Gorret e L'Ermitage. Poco prima c'erano stati due furti: nell'abitazione di Egidio Delle Vedove (consiglie[redacted] comunale di Courmayeur) [redacted] di Alessio Zerga. L'albanese ha negato le accuse, ma in tasca aveva un cioccolatino proveniente da un hotel di Parigi. Quello che era nell'auto d[redacted] consigliere comunale, appena rientrato da [redacted] viaggio nella capitale francese.

[redacted] alcuni giorni i carabinieri avevano intensificato i controlli, in seguito all'aumento dei furti in Valle. Una [redacted] fa [redacted] Morgex era stato arrestato un albanese. Sabato [redacted] Verrayes i carabinieri della compagnia di Saint-Vincent hanno intimato l'alt a due giovani albanesi a bordo di una Golf. Ma il guida[redacted] ha accelerato cercando [redacted] investire il militare. I carabinieri [redacted] sono messi all'inseguimento, hanno cercato [redacted] superare la Golf, ma il ragazzo alla guida ha allargato cercando di buttare fuori strada la macchina dei militari. Poi i due albanesi hanno abbandonato l'auto e hanno cercato di fuggire, ma Artan Hoxa [redacted] stato arrestato. La Golf [redacted] stata rubata poco prima [redacted] Verrayes. Sull'auto c'era [redacted] bottino (valore 28 milioni circa) di tre furti in abitazioni sempre a Verrayes. Altri due albanesi, Sulku Besnik e Dervish Servet, [redacted] stati arrestati domenica mattina a Courmayeur su una Ford Escort rubata. Secondo i militari i due giovani sono anche gli autori del furto di due auto e una moto avvenuti [redacted] giorno prima tra Courmayeur e La Salle.

Domenica pomeriggio sono stati segnalati altri tre «colpi» a Plan Gorret [redacted] Courmayeur. I ladri hanno «visitato» anche la seconda casa di Giuseppe De Rita, presidente del «Censis». I carabinieri hanno fatto una battuta nei boschi verso l'Hermitage e hanno bloccato Defrim Kaba. Il complice, Kxheta Nicoli, [redacted] fuggito, ha trascorso la notte nascosto nel bosco. Ieri mattina i carabinieri di Courmayeur hanno ripreso le ricerche [redacted] lo hanno arrestato mentre aspettava il pullman sulla strada per Entreves.

Antonella Torra

I carabinieri hanno arrestato cinque albanesi accusati di [redacted] furti

L'appello del sindaco [redacted] Derriard «Collaboriamo [redacted] gli inquirenti»

COURMAYEUR. C'è preoccupazione in tutta la Valdigne dopo l'ondata di furti cominciata verso la metà della settimana scorsa. Nonostante gli arresti di queste ultime ore dei carabinieri, [redacted] gli abitanti c'è ancora timore. Gli albanesi sono entrati in molte abitazioni, incuranti dei proprietari che stavano dormendo.

La situazione la fotografa bene Egidio Delle Vedove, consigliere comunale di Courmayeur che abita a Plan Gorret: la sua abitazione è una di quelle «visitate» dai ladri negli ultimi giorni.

Dice Delle Vedove: «Sabato sera, [redacted] e mia moglie siamo arrivati verso mezzanotte da un breve viaggio a Parigi. Siamo andati [redacted] dormire verso le due e io ho lasciato le luci esterne accese perché [redacted] figlia doveva ancora rientrare». «Verso le [redacted] siamo stati svegliati dal telefono - continua Delle Vedove - Erano i carabinieri che erano davanti [redacted] mia e avevano trovato l'automobile aperta [redacted] i documenti sparsi sui sedili. Sono sceso e ho constatato che dall'auto non mancava niente. Ma i ladri, mentre dormivano, [redacted] entrati in casa scardinando una finestra. In soggiorno i cassetti erano tutti rovesciati [redacted] mancavano le mie macchine fotografiche. Poi abbiamo scoperto che era sparita la borsa da viaggio con dentro documenti, soldi [redacted] qualche gioiello di mia moglie».

Egidio Delle Vedove è poi riuscito, assieme ai carabinieri e ai vicini di [redacted], a trovare gran parte delle cose rubate che erano state abbandonate nei prati circostanti.

Conclude Delle Vedove: «E' spiacevole scoprire che la tua casa è stata violata da estranei ma è ancora peggio capire che prima sei stato spiato dal bosco. Certo, anche noi siamo stati ingenui. Io, ad esempio, lasciavo tutte le notti la macchina davanti a casa con [redacted] chiavi inserite. Fin che non ti tocca non ci pensi. Ora non solo chiuderò la macchina e inserirò l'antifurto ma mi farò mettere in casa un impianto d'allarme».

In questo senso va anche l'appello che il sindaco [redacted] Courmayeur, Dino Derriard, ha voluto indirizzare alla popolazio[redacted]. «Le forze dell'ordine, nelle quali confidiamo anche per un'attiva opera di prevenzione, mi hanno appena confermato che la maggioranza dei furti sono avvenuti [redacted] auto aperte e [redacted] le chiavi in vista o in case che avevano la porta solo accostata. Oggi, però, esiste questa emergenza temporanea dovuta [redacted] gruppo di albanesi, anche [redacted] in gran parte già arrestati, [redacted] dobbiamo tutti usare delle pre[redacted]. Chiedo anche alla popolazione di collaborare con le forze dell'ordine per far cessare [illegible] presto questa situazione di emergenza».

Gianluigi [redacted]

IL TEMPO IN PIEMONTE E VALLE D'AOSTA

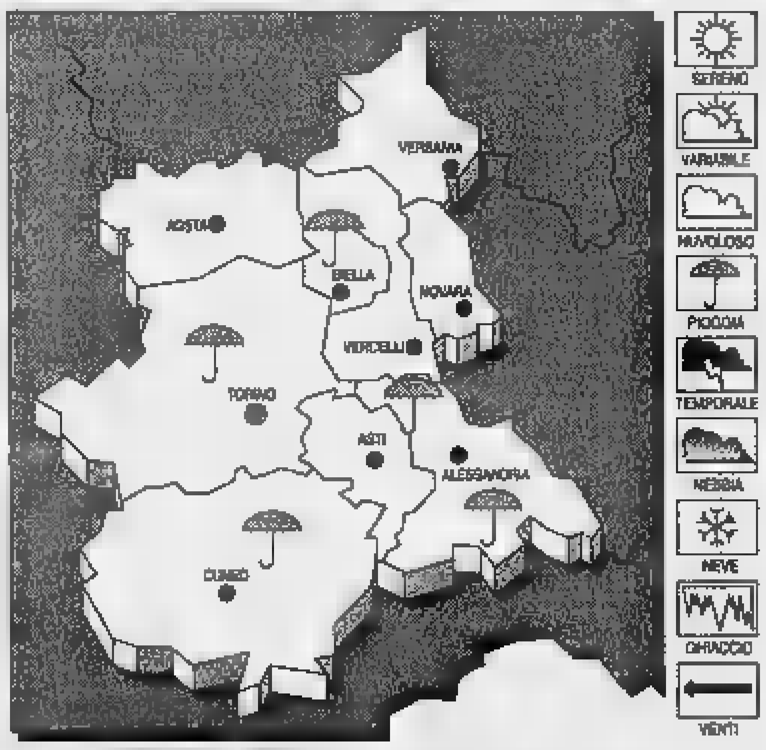

[redacted] PREVISTO PER [redacted]. Cielo molto nuvoloso [redacted] piogge intense [redacted] temporali anche [redacted] forte intensità.

TEMPERATURA. In diminuzione.

VENTI. Moderati da Scirocco.

[redacted] TEMPO. Cielo molto nuvoloso o coperto [redacted] piogge estese e [redacted] temporali.

LE [redacted]
IERI AD AOSTA
Max: 13; min: 10; [redacted] 11
[redacted] FA
[redacted]; min: 6; media: 12

TEMPERATURE IN PIEMONTE
Torino 13,7; Alessandria 15; Asti 15; Cuneo 16; Novara 16; Vercelli 15.

IL CASO

CASINO' CON [redacted] SIMILI

SAINT-VINCENT. La «riviera delle Alpi» e Campione d'Italia uniti da Sitav «in una storia infinita». La «storia» è quella dell'affidamento in gestione delle case da gioco delle due località. Per il Casinò di Saint-Vincent, [redacted] Sitav, almeno per il momento e salvo future decisioni della magistratura, è stata [redacted] fuori gioco dalla [redacted] dei requisiti stabiliti [redacted] bando». Per la [redacted] da gioco di Campione, per la cui gestione la Sitav ha vinto la gara, la decisione di estromettere la società è della giunta campionese, «enclave» italiana nel Canton Ticino in Svizzera. La giunta ha dichiarato Sitav «decaduta dal diritto».

La Sitav, in questi giorni, ha pubblicizzato una sentenza [redacted] Consiglio [redacted] Stato che ha ridato alla società il «diritto» di gestire il Casinò di Campione. «In effetti - dicono al municipio di Campio[redacted] - le [redacted] non stanno proprio così». Emanuela Radice, funzionario responsabile per Campio[redacted] del progetto Casinò, sintetiz[redacted] la situazione: «La Sitav ha vinto la gara d'appalto. Quando però [redacted] stata chiamata dalla giunta a formalizzare il contratto, la società ha eccepito in mille modi, non ha mai versato la cauzione dovuta, in denari o in fidejussione bancaria, [redacted] ha mai pagato i diritti di segreteria». La giunta, prosegue il funzionario, «dopo una serie di tentativi infruttuosi per [redacted] da Sitav la definizione del contratto d'appalto, ha deliberato la decadenza del diritto [redacted] Sitav di gestire il Casinò».

Manca l'accordo per la gestione della casa da gioco di Campione d'Italia

Un altro «ginepraio» per la Sitav

Lontane le posizioni tra la società e il Comune

AFFITTI [redacted] ST-VINCENT [redacted]

Rinvio al 5 dicembre

Udienza rinviata per le «questioni» Gestione straordinaria-Sitav. La causa civile sugli affitti dovuti dalla gestione commissariale della casa da gioco alla società Sitav doveva svolgersi stamane, ma [redacted] stata rinviata al 5 dicembre. Vicenda di miliardi, che riguar[redacted] l'uso da parte del Casinò dell'informatica Sitav e dei parcheggi. Di [redacted] c'è anche una richiesta di «sanatoria» da parte della gestione straordinaria che ha offerto [redacted] miliardi per mettere una pietra sopra sul passato. [redacted] la Sitav ha risposto di «no» esibendo un credito [redacted] dieci volte superiore: [redacted] miliardi. L'enorme disparità di cifre sta nel calcolo [redacted] meno della penale prevista per il ritardo nel pagamento (cento milioni al giorno). Il contratto di affitto è scaduto da un anno [redacted]. Contrasto anche per il Grand Hôtel Billia. «La Sitav - dice Ernesto Ramoino, commissario al Casinò - vuole un contratto di 112 mila camere per nove anni. E' inaccettabile».

La società ha presentato ricorso al Tar lombardo per ottenere [redacted] sospensione dell'efficacia della delibera «ed ha vinto - aggiunge il funzionario -. Il Comune ha fatto ricorso al Consiglio di Stato, che ha confermato [redacted] sentenza del Tar. Questo [redacted] punto della situazione». Sul merito della deliberazione, dice ancora Emanuela Radice, «non ci sono ancora state pronunce di nessun organo giudicante».

E Sitav? «Abbiamo vinto la gara d'appalto - dice l'amministratore delegato Paolo Maestroni -, ma [redacted] possiamo siglare un contratto a condizioni capestro. Ci sono cose, come la questione contributi sulle mance, [redacted] situazione del personale, la vertenza del contratto di lavoro, che Campione deve definire prima [redacted] passare [redacted] Casinò a Sitav. Noi siamo disponibili a trattare, ma è Campione che deve risolvere prima queste vecchie pendenze».

Alessandro [redacted]

Si sono tenuti a Châtillon e Chambave [redacted] congressi di Lega Nord e ppi

«Sarà il cantone della Valdosta»

CHATILLON. Presente Giancarlo Pagliarini, primo ministro del «governo Sole», si è tenuto domenica a Châtillon il 2° congresso nazionale Lega Nord Valle d'Aosta. Punto centrale dell'assemblea era il rinnovo degli organi, tra i quali quello di segretario nazionale valdostano ricoperto da Paolo Linty, che è stato riconfermato.

Linty, nella relazione introduttiva, ha ricordato l'abbandono della Lega da parte del consigliere regionale Marco Bavastro «che [redacted] ha accettato [redacted] decisioni democratiche del movimento». Il segretario ha ammesso «lo scarso risultato ottenuto alle elezioni comunali aostane». Poi, senza nominarlo mai, ha [redacted] sunto l'uscita di Enrico Tibaldi dalla Lega: «Ha tradito gli elettori [redacted] Si è venduto. Ma nella Lega i "poltronari" venduti non servono». Linty ha detto «che alle politiche la Lega ha raggiunto il suo massimo storico con il 10 per cento dei voti al Senato» [redacted] ha sostenuto «che i leghisti [redacted] gli unici interpreti del progetto di indipendenza e federalismo».

Presidente del movimento è stato eletto Joseph Henriet, poi [redacted] congresso ha nominato i 18 delegati al congresso federale e ha eletto [redacted] Consiglio nazionale, che, oltre al segretario politico, al segretario amministrativo e al presidente, [redacted] formato da Enrico Saccavino, Marco Lillaz, Nicola Negroni e Sergio Cavallini. Tra le mozioni approvate. In quella più propriamente politica la Lega «si impegna a continuare l'attività politica nel segno dell'indipendentismo, al fine di costituire [redacted] fronte comune [redacted] compatto contro [redacted] centralismo romano e contro le meridionalizzazione [redacted] Nord, e ad attivarsi per farsi promotore di una nuova "Valdaosta" realmente [redacted] e indipendente». [redacted] congresso ha chiesto agli iscritti di «scrivere il nome della regione [redacted] modo contratto. Valdosta» e ha impegnato gli organi nazionali «a continuare nella linea politica arpitanista per la salvaguardia dei popoli alpini [redacted] a predisporre uno studio per costituire, in [redacted] alla repubblica federale padana, il cantone Valdaosta». [a. c.]

Il segretario della Lega Paolo Linty

«Il nostro posto è nell'Ulivo»

Valerio Beneforti, segretario del ppi

CHAMBAVE. Valerio Beneforti, ex segretario della Cisl valdostana, ex assessore regionale, attualmente consigliere comunale di Aosta, è stato eletto domenica segretario politico regionale del partito popolare italiano. L'elezione di Beneforti è avvenuta durante il 1° congresso regionale del ppi. Per la direzione nazionale [redacted] presente l'onorevole Giuseppe Niedda. Oltre alla nomina del segretario politico, il congresso ha nominato il Comitato regionale, formato da [redacted] componenti, e ha eletto lo stesso Valerio Beneforti, Giorgio Savio, Valerio Brunetti e Sandro Castiglion, delegati al congresso nazionale del ppi in calendario dall'8 al 10 gennaio del prossimo anno a Roma oppure a Napoli.

La relazione introduttiva al dibattito è [redacted] di Valerio Beneforti. Tema: «Per il rilancio della Valle d'Aosta [redacted] del ruolo dei cattolici democratici». Beneforti ha ribadito che «il ppi è un partito centrista, regionalista, autonomista e federalista». Beneforti [redacted] parlato di riforme istituzionali [redacted] federalismo, di referendum e bicamerale, di lavoro [redacted] occupazione [redacted] di tutti i grandi [redacted] che attualmente sono oggetto di dibattito nel Paese. Al termine della relazione e dopo il dibattito il congresso ha approvato all'unanimità una mozione politica. Riconfermata «la cultura di 'centro'» il ppi valdostano ha «confermato la vocazione regionalista, autonomista e federalista, contraria [redacted] ogni forma di secessione e indipendentismo».

Il partito ha riconfermato anche «la validità della scelta per l'Ulivo», con il quale «anche in Valle d'Aosta il ppi ritiene opportuno concorrere alla riapertura del confronto e del dibattito con tutte le forze politiche e movimenti regionali disponibili a sostenere la politica di centro sinistra». Il ppi ha concluso [redacted] «l'impegno di tutti gli organismi statutari eletti, [redacted] realizzare gli obiettivi contenuti nella relazione sul piano politico organizzativo, sociale, politico ed amministrativo, con particolare attenzione al problema del lavoro, al valore della vita, dei minori e dalla famiglia». [a. c.]

[redacted] Le offerte della settimana

I Comuni cercano autisti

Brusson e Gressoney-La-Trinité. A Pont-St-Martin [redacted] in Regione assumono personale per asili nido. Borse di studio per giornalisti

INTERESSANTI le proposte che offre, questa settimana, il mercato del lavoro. Iniziamo dal Comune di Brusson che ricerca un autista-operaio e un istruttore amministrativo. Nel primo caso [redacted] richiesto il diploma di scuola media integrato dalla patente di tipo D con relativa abilitazione professionale; nel secondo il titolo di ragioniere (o equipollente). Entrambi i posti sono a tempo [redacted] terminato per un [redacted]. Per informazioni rivolgersi alla segreteria [redacted] Comune di Brusson (0125-300132). In ogni caso le domande [redacted] presentate entro il 17 ottobre.

L'amministrazione regionale ricerca, invece, personale educativo supplente per assegnarlo agli enti locali gestori di asili nido. Per partecipare alla selezione occorre possedere un titolo di studio a indirizzo pedagogico conseguito in una scuola secondaria superiore. Le domande vanno inoltrate alla segreteria dell'assessorato alla Sanità entro il [redacted] ottobre.

Gressoney-La-Trinité ricerca al [redacted] interno un dipendente cui assegnare le mansioni di autista. Il bando è riservato ai dipendenti comunali o a coloro che hanno prestato servizio per [redacted] Comune prima del [redacted] luglio 1994. E' richiesta la licenza media [redacted] la patente D con certificato di abilitazione professionale. Le domande vanno trasmesse al Comune entro [redacted] 18 ottobre.

Interessante l'opportunità offerta dal quotidiano economico Italia Oggi che bandisce un concorso per due borse di studio. Le borse, del valore di 15 milioni di lire cadauna, consentiranno ai vincitori [redacted] compiere uno stage a tempo pieno, per un anno, presso la [redacted] del quotidiano. Possono partecipare solo i laureati in giurisprudenza, [redacted] e commercio o scienze politiche, militassolti e che non abbiano superati i 29 anni. Le domande [redacted] ammissione [redacted] devono essere inoltrate [redacted] Italia Oggi, via Burigozzo, 5, 20122 Milano, concorso per due borse di studio Gianluigi Scalfi. Termine ultimo: 21 ottobre.

Infine [redacted] Comune di Pont-Saint-Martin ricerca un coordinatore per l'asilo nido. E' richiesto il diploma di scuola media superiore [redacted] indirizzo pedagogico. Le domande vanno inoltrate entro il 22 ottobre.

Enzo Biessent

Corsi [redacted] concorsi

ENTE	[redacted]	POSTI	TITOLI	[redacted]
COMUNE DI BRUSSON	Autista-operaio	1	Lic. [redacted]	17/10
COMUNE DI BRUSSON	Istruttore- amministr.	1	Diploma	17/10
REGIONE	Educatori	—	Diploma	18/10
COMUNE GRESSONEY L. T.	Collaboratore autista	1	Lic. media	18/10
ITALIA OGGI	Giornalisti	2	Laurea	21/10
PONT-SAINT-MARTIN	Coordinatore asilo	1	Diploma	22/10

Il Comune di Pont-St-Martin cerca un coordinatore per l'asilo ni[redacted]

All'Enel

Assunzioni di «diplomati» in Ingegneria

AOSTA. Importanti novità, sotto il profilo occupazionale, per i giovani diplomati del corso universitario-laurea breve triennale in Ingegneria delle Telecomunicazioni del Politecnico di Torino che ha sede ad Aosta, gestito in convenzione con l'assessorato regionale della Pubblica istruzione. Per la prima volta l'Enel ha previsto una selezione per assumere giovani che posseggano quel titolo. Gli interessati possono trovare copia del bando alla segreteria del corso, in via dei Cappuccini 2 ad Aosta, nello stabile dell'ex piccolo seminario. Le prove di selezione si articoleranno in uno scritto ed [redacted] orale [redacted] argomenti [redacted] matematica, fisica, informatica, elettrotecnica, elettronica, controlli automatici, comunicazioni elettriche forma ed elaborazione dei segnali e reti e sistemi di telecomunicazioni. Nei giorni scorsi un diplomato è stato assunto alla Cogne e vi sono contatti fra la scuola e aziende della Bassa Valle per altri possibili posti di lavoro. [b. bas.]

Riformisti valdostani

«I beni culturali rimangano al Turismo»

AOSTA. I riformisti valdostani contestano la proposta della giunta regionale di «trasferire tutto il settore dei beni culturali dall'assessorato al Turismo a quello della Pubblica istruzione». La proposta «ribalta tutta una politica turistica che da molti anni tende ad uscire dal discorso di pura conservazione dei beni culturali ed [redacted] svilupparne una prospettiva di valorizzazione e fruizione di tali beni, al fine di diversificare e incrementare l'offerta turistica della Valle». Per i riformisti valdostani «il passaggio alla Pubblica istruzione dei beni culturali porterà a privilegiare l'obiettivo della conservazione, e comunque ostacolerà quelle sinergie che si stavano attivando nell'offerta turistica». I riformisti valdostani «valutano negativamente l'orientamento espresso dalla giunta regionale e si riservano di esaminare le proposte complessive di riforma della pubblica amministrazione che non può esaurirsi in semplici operazioni [redacted] facciata, per giunta dannose». [a. c.]

Erbacce, sterpaglie, detriti e sacchi di rifiuti ricoprono l'area di fronte al campo sportivo Zambroni

Una discarica accanto ai loculi del cimitero

Proteste anche per i vialetti dell'ala nuova non ancora asfaltati

Erbacce, sterpaglie e rifiuti a ridosso dei loculi nell'ala nuova del cimitero

AOSTA. Erbacce e sterpaglie a ridosso dei loculi nell'ala [redacted] del cimitero per tutta la lunghezza delle cappellette in marmo, l'area [redacted] fronte al campo sportivo Zambroni. [redacted] gli amministratori [redacted] provvedono ad affidare lavori di manutenzione.

A questo disinteresse si aggiunge la completa assenza di educazione civica [redacted] alcuni abitanti della [redacted] che depositano sacchi di immondizie, detriti [redacted] rifiuti, contribuendo [redacted] vare lo stato di degrado. L'area si è ormai trasformata in una vera e propria discarica.

Eppure, stando ad uno dei molti programmi di revisione progettati per [redacted] cimitero, questo settore dovrebbe [redacted] trasformato in area verde, spianato [redacted] abbellito con fiori e piante. Sempre seguendo le linee [redacted] un piano lavori pubblicizzato in varie occasioni dall'amministrazione comunale, in questo spazio dovrebbe essere posizionato il nuovo ingresso del cimitero con relativo posteggio; un intervento di ristrutturazione globale in una prospettiva di ampliamento, ammodernamento e adeguamento alle norme specifiche per i cimiteri e all'evoluzione della società.

Non [redacted] caso, il disegno prospetta la costruzione di una struttura religiosa polivalente, a disposizione delle varie congregazioni religiose, oltre alla sistemazione di un tempio crematorio nel settore finale del cimitero, [redacted] confine con [redacted] Comune di Sarre.

Ora rimane il solito interrogativo sui tempi di esecuzione dei lavori che, come molti altri programmi edilizi comunali, si trascinano tra [redacted] rinvio [redacted] l'altro.

A pochi giorni dalla ricorrenza dei defunti permangono le carenze strutturali denunciate da anni: l'illuminazione votiva nei loculi [redacted] primo corpo nel settore nuovo, «sono spenti da 11 anni» protestano i cittadini, disorientati di fronte ad una situazione che ha dell'inspiegabile, considerata la definizione dell'allacciamento e [redacted] collaudo.

E ancora l'esaurimento dei campi [redacted] inumazione all'inglese, (gli ultimi due sono stati utilizzati per i «quinquennali», cioè le salme rimaste quasi intatte dopo trent'anni di tumulazione). «I due campi dei bambini, esumati da tempo, - fanno [redacted] alcuni cittadini - assolverebbero appieno questa funzione». Ma anche questo è uno dei tanti problemi rimasti ancora irrisolti.

La sequela di rimostranze pone l'accento anche sul permanere della ghiaia nei vialetti interni, sempre nell'ala nuova. «A quando l'asfaltatura promessa dalle autorità politiche?», replicano soprattutto le persone anziane, penalizzate dal dover camminare su [redacted] «pavimento» instabile.

E [redacted] l'assenza di fiori [redacted] di pini nelle aiuole prospicienti le tombe [redacted] famiglia, per le quali gli acquirenti hanno sostenuto una spesa oscillante tra i 20 e i [redacted] milioni, con l'arredamento la spesa raddoppia.

[redacted] Lucchini

IL TACCUINO [redacted] LA REGIONE

LETTERE AL [redacted]

Dovete rinnovare la convenzione Rai

Les soussignes membres de la Commission pour l'examen de verification de la connaissance du français, ayant appris qu'on remet en discussion, pour [redacted] raisons budgétaires, la convention entre la Rai, France 2 et la Tsr, tiennent à souligner, en tant qu'enseignants, l'importance des émissions francophones comme support didactique indispensable à la formation linguistique et culturelle des elèves de notre Région. Ils vous prient pourtant de bien vouloir entreprendre les démarches nécessaires [redacted] assurer le renouvellement de la convention en question. Dans l'espoir que notre requête soit accueillie, nous vous prions d'agréer nos salutations distinguées.

Seguono 17 firme, Aosta

[redacted] fatto il mio dovere di funzionario

Per aver fatto il mio dovere di cittadino e [redacted] funzionario, tutelando gli interessi dell'amministrazione regionale, sono stato denunciato nel corso del 1994, con l'ipotesi di pesanti reati da parte [redacted] una ditta.

Con [redacted] nobile intento [redacted] denigrarmi un ignoto ha diffuso, in modo occulto, presso gli organi di stampa, l'atto amministrativo che disponeva per il patrocinio legale, opportunamente evidenziato nei passaggi più «piccanti». A questo infelice esprimo tutto la mia compassione per la gravità del suo disagio umano e gli formulo [redacted] sentito ringraziamento per aver consentito di diffondere a [redacted] vasto pubblico l'estraneità del sottoscritto ai reati ipotizzati, evidenziando la correttezza del mio comportamento.

Alberto Cerise, dirigente del Servizio di Forestazione dell'assessorato all'Agricoltura

Le lettere vanno spedite a La Stampa in piazza Chanoux, 28.

Gli scritti devono essere lunghi [redacted] più di [redacted] righe dattiloscritte, contenere recapito (anche telefonico) e firma leggibili.

Le lettere anonime [redacted] no cestinate.

[redacted] UTILI

[redacted]

Vigili Urbani Aosta: 238.236/300.458
Vigili [redacted] fuoco: 115
Protezione civile: 238.222
Ospedale: 3041
Pronto Soccorso: [redacted] 256/304 [redacted]
Autoambulanze: 118
Soccorso alpino 34.988;
Unità sanitaria locale: 3091
Percorribilità strade: 303 754/35.665
Difensore civico: 262.214
Amministrazione regionale: 273.111
Comune di Aosta: 3001
Tribunale: 306.221
Traforo [redacted] Bianco: [redacted]
Traforo Gran San [redacted]: 780.904
Autostrada (Sav): 0166/560.411

[redacted]

FARMACIE DI TURNO

Ad **Aosta** *(distr. 5)* oggi è di turno, [redacted] orario dalle [redacted] alle 22,00 (a porte aperte) e dalle [redacted] alle [redacted] domani (a porte chiuse) la farmacia *Comunale 2*, in via Mont Emilius. Per gli altri Comuni della regione la farmacie osserveranno i turni di notte secondo lo schema sottoindicato

Distr. 1: *Morgex*, La Thuile (entro 15 minuti dalla chiamata)
Distr. 2-3: *Villeneuve*, Cogne (entro 15 minuti dalla chiamata)
Distr. 4: *Valpelline* (entro 15 minuti dalla chiamata)
Distr. 6: *Nus* (entro 15 minuti dalla chiamata)
Distr. 7: *Antey-Saint-André*
Distr. 8-9: *Châtillon*
Distr. [redacted] *Brusson*
Distr. 11-12-13: *Pont-Saint-Martin*
Distr. 14: *Gressoney-Saint-Jean*

[redacted]

BENZINAI DI [redacted]

Domenica 20 o[redacted]
Aosta: Erg, corso Ivrea; Erg, via F. [redacted] bod; Agip, corso 26 [redacted] (Mancuso); IP, via Clavalité; Fina, via Ginevra; Esso, viale Partigiani; Fina, corso Battaglione; Fina, [redacted] Ivrea
Châtillon: Agip; **Fénis:** Fina (Arsene); **Gressan:** Fina; **Hône:** Tamoil, **Pollein:** Fina; [redacted]: Agip (via Stazione); **Quart:** Esso; [redacted]: [redacted]; [redacted] Fina (via Marconi); **Verrès:** Agip (via [redacted] Libertà); Esso; [redacted]: Esso

[redacted]

[redacted] (0165) 361221/262260
Courmayeur: (0165) 842225
Châtillon/St-Vincent: (0166) 61360/61357
Donnas: (0125) 807054

[redacted]

POLIZIA DI STATO

Questura: (0165) 23711
Polizia stradale: (0165) 361545

[redacted]

GUARDIA DI FINANZA

Caserma Aosta: 235.626

STATO CIVILE

AOSTA

Nati. [redacted] Pesando-Gamacchio; Daniel Marlinet; Alessia Battaggia; Lucrezia Tacchella.

Matrimoni. Andrea Mazza [redacted] Federica Zulian; Christian [redacted] con Myriam Bari.

Morti. Serafino Nicolotti, 83 anni, pensionato, Aosta; Luigia Camandona, 68 anni, pensionata, Aosta.

ATTIVITA' [redacted]

[redacted] La giunta regionale ha deciso di dare incarico a 4 imprese della fornitura necessaria alla realizzazione di [redacted] registro centrale della popolazione residente nei 74 Comuni valdostani. Per l'intervento la Regione ha stanziato 32 milioni.

Aosta. Nell'ambito delle attività dell'Agenzia del lavoro, la giunta regionale ha deciso di realizzare guide d'orientamento scolastico [redacted] professionale che saranno distribuite agli allievi del 3º anno della scuola media inferiore entro la fine di dicembre.

Aosta. La giunta regionale trasmetterà al Consiglio, per l'approvazione, i conti relativi al primo semestre 1996 di gestione straordinaria del casinò di Saint-Vincent.

Aosta. Sono [redacted] concessi dalla giunta regionale 134 milioni per realizzare la 2ª fase del progetto di scuola popolare [redacted] «patois», che comincerà a novembre.

[redacted]

AOSTA

Corso di fumetto

L'Arci ha organizzato il 4º corso di fumetto, che comincerà [redacted] 24 ottobre. Le iscrizioni (telefonare [redacted] allo 0165/44262) sono già aperte. Gli iscritti potranno visitare l'Accademia Disney [redacted] Milano. Il corso finirà [redacted] maggio. Lezioni di un'ora [redacted] ogni settimana.

AOSTA

Una mostra [redacted] Asterix

Nella ex chiesa [redacted] San Lorenzo è allestita la mostra intitolata «Asterix le gaulois - 35 anni di avventure». La rassegna è dedicata al popolarissimo personaggio dei fumetti, [redacted] nel 1954 dalle penne di Albert Uderzo [redacted] René Goscinny. Le avventure del piccolo villaggio della Gallia, minacciato dai Romani, hanno fatto il giro del mondo. Oggi Asterix è tradotto in 57 lingue. La mostra, organizzata [redacted] Regione e [redacted] Centro di cultura «Coumboscuro», resterà aperta fino al 24 novembre, tutti i giorni dalle 9,30 alle 12 e dalle 14 alle 18,30.

AOSTA

Yoga [redacted] shiatsu

Sono aperte le iscrizioni ai corsi di Yoga [redacted] Shiatsu organizzati dall'associazione culturale Surya Chandra, in collaborazione con la scuola di yoga «Parvati». Le lezioni sono già cominciate [redacted] dureranno fino a giugno. Per informazioni telefonare al 0165/44398.

[redacted]

Disegno naturalistico

E' aperta fino al 30 ottobre, nella Maison Fleur, la [redacted] «Rassegna internazionale del disegno naturalistico», con opere di artisti mittleuropei e italiani. La rassegna, con ingresso libero, è aperta tutti i giorni con orario continuato: dalle ore 9 alle [redacted] 18,30.

[redacted]

I «colori» di Alinari

La Tour Fromage ospita fino al 17 novembre l'esposizione di Luca Alinari intitolata: «Il colore, la fantasia, [redacted] sogno». Aperta tutti i giorni: 9-20, ingresso [redacted] 5 mila lire. [a. ser.]

La polizia sulla statale 26 tra Saint-Vincent e Aosta

Retata «anti-lucciole»

Nell'operazione, gli agenti hanno fermato 28 tra uomini e donne Bosniaco denunciato per ricettazione: aveva un passaporto falso

Alcune prostitute fermate in una «retata» [redacted] accompagnate nell'ufficio stranieri della questura di Aosta

AOSTA. Operazione «anti-clandestini» sabato [redacted] lungo la statale 26 tra Saint-Vincent e Aosta. Gli agenti della squadra mobile, dell'ufficio stranieri e dell'ufficio prevenzione [redacted] Aosta (assieme ai colleghi nel nucleo prevenzione anticrimine della Lombardia) hanno fermato 28 tra uomini [redacted] donne. Sedici prostitute [redacted] stato espulse dal Paese, lo stesso è avvenuto per 4 giovani immigrati clandestini (3 della ex Jugoslavia [redacted] un bosniaco); [redacted] ragazze di origine liberiana, una marocchina e un'albanese sono state, poi, invitate in questura per «regolarizzare la loro posizione»; altri 4 ragazzi erano [redacted] zona nonostante fossero già stati espulsi dall'Italia.

Gli agenti hanno anche denunciato un immigrato bosniaco per ricettazione e sostituzione [redacted] persona: aveva con sé [redacted] passaporto che lui stesso ha confessato [redacted] aver acquistato «in bianco» e di aver completato con la [redacted] fotografia. Per lui, la polizia ha anche firmato un decreto di espulsione.

Sabato notte, nella zona [redacted] Verrayes, i poliziotti hanno anche trovato una «Ford Fiesta» rubata venerdì mattina. La proprietaria aveva lasciato l'auto con le chiavi inserite nel «quadro»: nella «Fiesta», gli agenti hanno anche trovato i buoni di benzina lasciati dalla proprie[redacted] in un astuccio.

L'operazione della polizia è [redacted] «sollecitata» dalle conti[redacted] proteste degli abitanti dei Comuni tra St-Vincent [redacted] Nus. «Faremo altri controlli» dicono [redacted] questura. [c. l.]

La regione è stata considerata un «corridoio obbligato»

Tir, la Valle non beneficerà della «tassa ecologica»

COURMAYEUR. La «Giornata internazionale d'azione contro gli eccessi del traffico» che si è svolta sabato, ha registrato azioni di sensibilizzazione a Morgex, [redacted] due versanti del Traforo [redacted] Bianco, a Flueien (Cantone svizzero di Uri - Gottardo) nei Vosgi, nei Pirenei, in Olanda [redacted] in Tirolo.

Hanno aderito le associazioni svizzere: Initiative des Alpes e Sindacat du personnel des transports, l'Association pour le respect du site du Mont Blanc (Francia) l'Association contre le projet de l'autoroute Transchablaisienne (Francia) La Valle d'Aosta era rappresentata da Wwf e Verdi.

L'iniziativa era mirata [redacted] sensibilizzare le popolazioni interessate dai grandi flussi del traffico pesante. L'Association pour le respect du site du Mont Blanc, che ha sede a Chamonix, ha dato notizie sulla direttiva europea che prevede [redacted] tassazione «ecologica». In base a questa legge, sembrerebbe che la Valle d'Aosta e la corrispettiva Valle dell'Arve essendo «corridoi obbligati» non abbiano i requisiti per beneficiare di una tassa per l'inquinamento. Dal Bianco transitano 800 mila camion all'anno, 13 milioni di tonnellate [redacted] merce che arrancano [redacted] 800 metri di dislivello su mezzi con [redacted] carburazione mal regolata perché messa a punto per la pianura.

«All'inquinamento chimico - sottolineano i francesi - bisogna poi aggiungere quello acustico [redacted] i pericoli del traffico che attraversa paesi e villaggi». Dall''84 al '94 il traffico di merci è raddoppiato [redacted] Bianco e [redacted] Frejus, mentre al Gottardo è triplicato. Le associazioni ambientaliste hanno poi evidenziato quello che secondo loro è il fallimento della politica comunitaria: favorire il trasporto su rotaia. Sull'asse Francia-Svizzera nell''84, [redacted] per cento delle merci veniva trasportato su rotaia e il 41 per cento [redacted] gomma. Nel '94, [redacted] rapporto si è ridotto al 38 per [redacted] su rotaia contro il [redacted] su gomma.

A monte di tutto, secondo le associazioni presenti «ci sono i profitti immediati di un'industria dei trasporti incontrollata. Profitti che derivano anche da un prezzo [redacted] carburante che [redacted] ha un valore reale più basso [redacted] 20 anni fa». Il Wwf Aosta ha poi messo in evidenza che Aosta, ad esempio, concentra su di [redacted] 3 grandi direttrici [redacted] traffico: Monte Bianco, Grande e Piccolo San Bernardo.

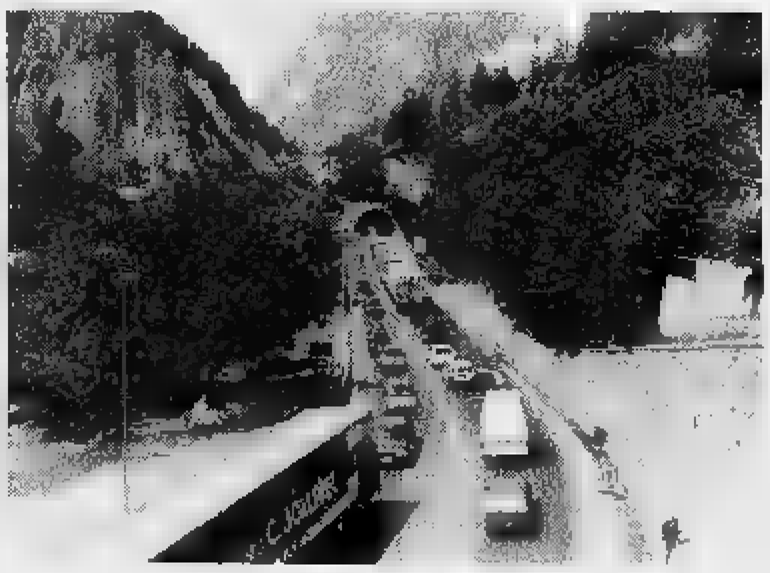

Ogni anno migliaia [redacted] Tir transitano in Valle d'Aosta diretti ai Trafori

Nel 2004, si dovrebbe arrivare a un divieto totale della circolazione notturna, a una diminuzione dei pesi trasportati [redacted] a una tassa di «scoraggiamento» i [redacted] proventi dovrebbero essere utilizzati per rendere vantaggiosi altri modelli [redacted] trasporto e per ovviare ai danni causati dal traffico nelle [redacted] più sensibili. In particolare, sulle Alpi. [g. l. m.]

[redacted]

Municipio

Questionario per valutare i soggiorni [redacted]

[redacted] Per la prima volta il Comune ha distribuito a tutte [redacted] famiglie interessate un questionario per valutare le attività estive organizzate per i minori. Sono state richieste opinioni sia sui centri estivi di vacanza sia sul soggiorno marino ad Igea. Hanno risposto più del 50 per cento degli interessati. Sia per i centri estivi, che si sono svolti a Doues, sia per Igea Marina, le domande vertevano sulle attrezzature, sul rapporto fra i bambini, fra questi e gli animatori, sulla comunicazione [redacted] le famiglie, sui giochi e l'animazione, le escursioni, il vitto e i trasporti. I risultati sono stati giudicati dagli amministratori [redacted] Gignod come «complessivamente positivi» anche se non [redacted] mancate osservazioni critiche. «Serviranno per migliorare il servizio», è stato il commento della giunta. In totale vi sono state [redacted] valutazioni positive e 33 negative. [b. bas.]

[redacted]

A Plan Bouque

Sarà [redacted] una [redacted] per inerti

[redacted]. E' imminente l'avvio dei lavori di costruzione [redacted] una discarica per inerti [redacted] Bionaz, in località Plan Bouque, per [redacted] importo [redacted] 69 milioni. E sono in via di ultimazione gli interventi [redacted] ripristino dell'acquedotto comunale, con la captazione di una nuova sorgente in località Berriâ. Costo dell'opera, 200 milioni. «L'abbondanza di questa nuova fonte - dice il vice sindaco, Elfrida Roullet - [redacted] sentirà di soddisfare il fabbisogno idrico soprattutto durante la stagione estiva, periodo di notevole afflusso turistico».

E' [redacted] conclusa infine la realizzazione delle nicchie in pietra per l'installazione dei cassonetti verdi in tutti i villaggi, per una spesa di 150 milioni. «Indiremo a breve - dice il vice sindaco - l'appalto per la sistemazione [redacted] sentiero di collegamento tra La Busache e La Léchère, opera finanziata con fondi Cee». [c. l.]

[redacted]

Bataille des reines

Record [redacted] bovine per l'ultima eliminatoria

CHARVENSOD. Partecipazione record a Charvensod per l'ultima [redacted] eliminatoria delle batailles des reines: 365 bovine. Sono state selezionate [redacted] ultime 12 delle 189 ammesse alla finale regionale [redacted] domenica.

In prima categoria ha vinto una delle grandi favorite della finale, «Fribourg» dei fratelli Vierin di Pollein, che ha preceduto «Allegra» di Agostino Joux [redacted] Gressan, «Solida» di Edy Vierin di Charvensod [redacted] «Gamine» di Teodule Donzel di Charvensod. In seconda categoria ha vinto «Villa» di Elio Champion di La Salle, «Marmotta» [redacted] Ettore Brillo di Quart, «Cobra» di Agostino Joux di Gressan [redacted] «Diane» [redacted] Giuseppe Revil di Brusson. In terza categoria ha vinto «Lingera» di Rinaldo Pellissier di Antey su «Mouteila» di Martino Brun di Charvensod, «Bandit» di Ugo Dejanaz di Antey e «Printemps» [redacted] Teodule Donzel di Charvensod.

[redacted]

[redacted]

COURMAYEUR

Ricettazione [redacted] falso Una denuncia al Traforo

Pasqualino Papa, 49 anni, di Siracusa, è stato fermato domenica [redacted] alle 23 al Traforo del Monte Bianco alla guida di un «Renault Espace»: gli agenti della polizia di frontiera lo hanno denuncia[redacted] per ricettazione, falso e simulazione di reato. L'uomo aveva [redacted] sè [redacted] patenti, 2 passaporti [redacted] altrettante carte di circolazione per l'auto. Un documento dell'«Espace» [redacted] stato rubato «in bianco» a Genova; passaporti [redacted] patenti trovati addosso [redacted] a Papa [redacted] risultati «duplicati autentici», che l'uomo aveva denunciato di aver smarrito.

AOSTA

Record di presenze alla biblioteca regionale

Nel primo mese di apertura della nuova biblioteca regionale in via Torre del Lebbroso, la struttura ha già registrato oltre 27 mila presenze. Sono stati visionati 13.169 documenti, tra libri [redacted] Cd, per un totale di 5737 iscritti, dei quali 766 di età tra i 4 ed i 14 [redacted].

VALPELLINE

Cucciolo di [redacted] salvato sulla riva del torrente

Salvato sulla riva del torrente di Ollomont: [redacted] accaduto domenica mattina [redacted] cucciolo di pastore di 6-7 mesi, pelo [redacted] foscato, zampe beige. L'intervento di volontari [redacted] canile regionale, vigili del fuoco e forestali di Valpelline è durato più di due [redacted]. Il cucciolo era stato visto la sera prima assieme a un altro cane, che però si è allontanato prima che arrivassero i s[redacted]. Il piccolo di pastore è in buone condizioni di salute ed è nel canile in regione Croix Noire, [redacted] Aosta.

[redacted]

In Valle gli amministratori del paese natale del Papa

Si è conclusa la visita di tre giorni in Valle della delegazione di amministratori comunali di Wadowice, paese natale del Papa. Durante il breve soggiorno, i rappresentanti politici polacchi si sono incontrati con il sindaco e i consiglieri del Comune di Introd e [redacted] il presidente del Consiglio regionale.

NUS

Le iscrizioni al corso di scultura su legno

Sono aperte le iscrizioni al corso di scultura su legno, organizzato [redacted] dall'amministrazione comunale di Nus, in collaborazione con l'assessorato regionale all'Industria [redacted] commercio [redacted] l'associazione scultori ed intagliatori della Valle. Le lezioni [redacted] durata di cinque mesi e saranno tenute dallo scultore Dario Berlier, [redacted] Gressan. Le iscrizioni sono limitate ad un massimo di 30 persone. Le domande scadono a fine ottobre.

[redacted]

Calcio, per i rossoneri [redacted] nuovo libero

L'Aosta calcio ha definito ieri l'acquisto di un nuovo libero: Cristiano Patta, classe '66, proveniente dalla Valenzana, [redacted] trascorsi in C1 e C2.

NUOVA ROVER 200.
LA RIVOLUZIONE INGLESE.

Da L. 21.000.000 chiavi in mano*

Modello	Vetture	Motore/CV	Vel. Max
214i	3/5 p.	1.4/75 CV	[illegible] km/h
214 Si	3/5 p.	1.4/103 CV	185 km/h
216 Si	3 p.	1.6/111 CV	[illegible] km/h

*214i 3 porte. Tabella APILE

"...Sono poche le auto che si distinguono come la nuova «200»..." (Quattroruote).

Non poteva certo passare inosservata una rivoluzione come la Nuova Rover 200.

Perché è una rivoluzione comoda, silenziosa e sicura come nessun'altra, che apre al comfort le sue 3 o 5 porte. Perché una rivoluzione di classe che solo Rover poteva concepire, e che solo un Concessionario Rover potrà farvi scoprire.

ROVER

CONCESSIONARIA
F.LLI GAL & C. s.n.c.
Loc. GRAND CHEMIN
11020 SAINT CHRISTOPHE (AO)
Tel. (0165) 262353 - 32088

CONCESSIONARI ROVER. UN'ALTRA CLASSE.

Grande apertura
LE GRANDI FIRME
a prezzi di stock
ABBIGLIAMENTO FIRMATO PER DONNA - UOMO - BIMBO
COLLEZIONE AUTUNNO-INVERNO
Da diversi [redacted] ci siamo specializzati nell'acquisto di eccedenze di produzione di abbigliamento firmato uomo-donna, già presenti nelle migliori piazze [redacted] europee, ora anche [redacted] Aosta

I NOSTRI [redacted]

DONNA:			UOMO:		
ABITI/GIACCONI	a partire [redacted] L.	69.000	PANTALONI	a partire da L.	39.000
PANTALONI	a partire da L.	39.000	GIACCA	a partire da L.	69.000
GONNE	a partire da L.	[redacted]	ABITO	a partire da L.	129.000
MAGLIE	a partire [redacted] L.	29.000	CAMICIA	a partire da L.	39.000
CAMICIE	a partire da L.	39.000	MAGLIE	a partire da L.	29.000
TAILLEUR	a partire [redacted] L.	149.000	CAPPOTTI	a partire [redacted] L.	169.000
GIACCA	a partire [redacted] L.	99.000	GIACCONI	a partire da L.	99.000
CAPPOTTI	a partire da L.	149.000			

GRANDE ASSORTIMENTO CALZATURE UOMO-DONNA

I NOSTRI MARCHI:
mind + rose, STONE ISLAND, ICEBERG, ASPESI, C.P. COMPANY, FENDI, ZANONE, allegri, Versace sport golf, francesco smalto, ANTONIO FUSCO, Sartoria del Borgo, GERANI, KRIZIA UOMO, ISSEY MIYAKE, BALAJO, METRODAMO, VERSUS, Corneliani, JIL SANDER, valentino, Cerruti 1881, ETRO, FERRE, Semilana by UIA RAASCH, Burberrys, MOSCHINO, byblos, ecc. ecc

Orario: 9,30/12,30 - 15,00/19,30 - lunedì 15,00/19,30

LE GRANDI FIRME a prezzi di stock

[redacted] 0165 [redacted] LOCALITA' [redacted]
[redacted] Unieuro) - S. CHRISTOPHE

Oggi ho fatto Supertris con La Stampa e Specchio

Gioca, gioca, si va lontano. Con il buono benzina milionario che ho vinto ci faccio una volta e mezzo il giro del mondo e poi... gioco ancora, magari ci scappa anche il Coupé Fiat.

Dal 19 ottobre al 13 dicembre, anche tu puoi vincere con Supertris.

Ecco come si gioca:

■ Ogni sabato trovi le schede per giocare durante la settimana: una se acquisti solo La Stampa, due se acquisti La Stampa e Specchio. Ogni scheda è composta da 7 tessere: due per giocare la domenica, una per ogni altro giorno della settimana, fino al venerdì.

■ Ogni giorno avrai dunque una tessera (due la domenica) per giocare ■ per scoprire, sotto la parte argentata, i simboli dei premi. Confronta i simboli di ciascuna tessera con quelli pubblicati, lo stesso giorno, su La Stampa. Se unendo i simboli di una delle tessere e de La Stampa, ne conterai 3 uguali, avrai fatto Supertris.

■ Hai vinto un buono benzina? Telefona subito allo 011/4343363, comunica ▮ tuo nome, cognome e indirizzo ■ riceverai ▮ premio direttamente a casa. Hai vinto una copia di Specchio? Basterà presentare ▮ sabato in edicola la scheda vincente e la copia de La Stampa.

■ Se per tutta la settimana non hai vinto niente, hai ancora una possibilità: incolla sul retro di ciascuna scheda 4 codici ■ barre ritagliati dalle prime pagine de La Stampa della settimana di gioco, completa la scheda con i tuoi dati ed inviala in busta chiusa a: **Concorso Supertris La Stampa - Casella Postale 730 - 10100 Torino Centro.** Tra tutte le schede pervenute entro 8 giorni dalla fine di ogni settimana di gioco, saranno estratti ■ sorte un Coupé Fiat e tutti i buoni benzina non assegnati durante quella settimana.

Gli abbonati di Specchio della Stampa e La Stampa riceveranno direttamente a casa le schede.

PER ULTERIORI INFORMAZIONI POTETE TELEFONARE ■ N° 011/4343363.

DAL 19 OTTOBRE OGNI SABATO UNA SCHEDA IN OMAGGIO CON LA STAMPA, OGNI GIORNO CON LA STAMPA PIÙ SPECCHIO. CHIEDETELE ALL'EDICOLANTE.

Il sindaco: resto al mio posto. E' probabile un rimpasto in giunta

Ore contate per Maggia?

Il pds ha alzato il tiro

Da sinistra **Armando Michelizza** e **Aldo Cecone**, esponenti del pds che in [redacted] diversi hanno messo sotto accusa la gestione del sindaco **Giovanni Maggia** e della giunta

Da oggi in poi dovrà affrontare ogni Consiglio comunale [redacted] Ivrea con mille cautele, la giunta di Giovanni Maggia: un occhio ai contenuti delle delibere proposte, l'altro a contare i consiglieri presenti in aula per non rischiare brutte figure. Il pds, il gruppo che detiene sei dei 12 seggi della maggioranza, ha [redacted] «alzato il tiro» con il suo capogruppo dopo le critiche già espresse in passato dall'ex assessore Aldo Cecona. Niente più appoggio garantito e incondizionato, basta alle alzate di mano per il voto favorevole anche dopo le critiche: «Valuteremo di volta in volta - dice il capogruppo Armando Michelizza - se seguire [redacted] direttive della giunta, oppure opporci a ciò che non condividiamo». E aggiunge: «Non [redacted] dalla maggioranza, ma chiediamo al sindaco Maggia di farsi carico di questioni e problemi ormai inderogabili, per i quali la città chiede risposte». Per il sindaco si prospettano tempi durissimi, soprattutto perché l'attacco arriva dal partito che più aveva contribuito alla sua elezione (senza poi es[redacted] «gratificato» al momento di nominare gli assessori). «Il bilancio di questi due anni - recita un volantino diffuso nei giorni scorsi dal pds - registra alcune importanti realizzazioni ed un indubbio sforzo di rinnovamento. Ma la percezione sempre più diffusa è quella di una esperien[redacted] amministrativa che non è riuscita a dispiegare le potenzialità che pure aveva, che non ha risposto in pieno alle speranze che aveva suscitato». Un modo gentile, questo, per dire che sindaco [redacted] giunta hanno deluso, che [redacted] città non è contenta di come viene amministrata e gestita.

Crisi dietro l'angolo? Ogni ipotesi è possibile. La mossa del pds [redacted] è [redacted] tutto estranea alla scacchiera della maggioranza consiliare. Sia Rifondazione Comunista che i Verdi, infatti, oltre alla stessa quercia, in passato [redacted] hanno avuto remore nell'andare controcorrente rispetto alle indicazioni della giunta. Fedele all'esecutivo, per ora, resta il ppi, che [redacted] ha [redacted] avuto il coraggio di uscire pubblicamente allo scoperto, pro [redacted] contro Maggia. Fedelissimo, inoltre, è il gruppo di Appello per Ivrea, la lista civica nata come «laboratorio» per la candidatura [redacted] Maggia, ma che al tonfo elettorale (un solo consigliere) non ha saputo far seguire un progetto politico adeguato.

Il primo cittadino, [redacted] parte sua, difende se stesso e i suoi collaboratori. «Cambiare programma? - s'interroga Maggia -. Io intendo mantenere fino in fondo gli impegni assunti [redacted] campagna elettorale, due anni fa, quando gli eporediesi mi diedero la fiducia che chiedevo loro». E aggiunge: «Non mi sembra che, fino ad oggi, si possa parlare di fallimen[redacted]. E non [redacted] nel mio stile fare grandi promesse, per poi non es[redacted] in grado di mantenerle». Il pds insiste: «Servono realizzazioni concrete per la città».

Mauro Revello

[redacted] GIOVANILE

I genitori tornano a scuola

Inizia dalle famiglie la prevenzione del disagio giovanile. Ed [redacted] in quest'ottica che si stanno muovendo alcuni Comuni dell'Eporediese che, in collaborazione con [redacted] Sert (Servizio tossicodipendenze) dell'Usl 9, hanno realizzato un [redacted] destinato ai genitori. Sedi dei corsi saranno Ivrea (dal 21 ottobre, presso il centro di formazione sanitaria in via Arborio 20), Strambino (dal 28, presso [redacted] scuola media Panetti) ed Albiano (dal 29, [redacted] salone della biblioteca [redacted]munale). A Ivrea gli incontri sono riservati ai genitori i cui figli frequentano il biennio delle scuole superiori; a Strambino e Albiano possono partecipare i genitori dei ragazzi iscritti [redacted] medie inferiori. Per informazioni: telefonare allo 0125/410.214.

I carabinieri non escludono che si sia svolto un rito satanico

Raid teppistico al cimitero

Montalto: lapidi spaccate, croci divelte

Quattro lapidi di marmo spaccate, tombe calpestate, diverse [redacted]ci divelte e alcune ripiantate al contrario nel terreno: è lo scenario che presentava sabato mattina il cimitero [redacted] Montalto Dora, «visitato» nella notte [redacted] ignoti teppisti. Difficile, per ora, dire se si tratti di [redacted] rito satanico o di un semplice atto vandalico, compiuto da un gruppo di balordi alla ricerca di emozioni forti. I vigili urbani, che hanno effettuato un accurato sopralluogo [redacted] appena è stato dato l'allarme, non hanno trovato altri danneggiamenti, e neppure segni di messe nere o altro.

Tre giorni di indagini dei carabinieri di Ivrea non hanno ancora chiarito il mist[redacted]. L'attenzione degli inquirenti, comunque, è puntata sul pubblico che ha seguito un concerto rock all'Anfiteatro, nella [redacted]rata di venerdì. «Da giovedì a sabato -dice Mario Ziliotto, uno dei gestori della struttura - abbiamo ospitato una rassegna musicale, allestita da alcuni privati estranei alla nostra organizzazione. E venerdì erano in scena dei gruppi stranieri, di genere "dark": i musicisti sono partiti per Marsiglia, in pullman, subito dopo il concerto, ma [redacted] probabile che i fans si siano attardati in zona».

La probabilità sembrerebbe, invece, essere certezza. Pare, infatti, che nella notte alcuni di questi giovani siano stati notati nella [redacted] del cimitero; e fra le tombe violate (tutte nel settore più vecchio del camposanto), sul terreno, sarebbero evidenti le tracce di anfibi, gli scarponi maggiormente diffusi fra i giovani seguaci della [redacted] rock.

Non è la prima volta, comunque, che il cimitero di Montalto [redacted] preso di mira dai vandali. Già in altre occasioni, quest'anno, sono state trovate tombe, lapidi [redacted] croci divelte; mai, però, sono stati identificati i responsabili.

[m. r.]

MONTANARO

Di Pietro scrive al sindaco

Caro sindaco, ti scrivo. Firmato: Antonio Di Pietro. E' giunta nei giorni scorsi, in municipio a Montanaro, una lettera dell'ex magistrato più fa[redacted] d'Italia, ora ministro dei Lavori pubblici. Il primo cittadino Carlo Saroglia si era rivolto a Di Pietro nelle settimane precedenti, facendo proprie le forti perplessità presentate dalla Federazione provinciale della Coldiretti rispetto al piano stralcio delle fasce fluviali redatto dall'autorità di bacino del Po. Nella sua risposta, il ministro osserva che per la prima volta è [redacted] redatto [redacted] piano in materia, e che [redacted] può rappresentare un importante punto di partenza per porre fine allo sfruttamento indiscriminato dell'ambiente.

IN [redacted]

AGLIE'

Extracomunitari espulsi ma [redacted]

Una prostituta slava e un marocchino sono finiti in manette nei giorni scorsi per non aver ottemperato all'ordine di espulsione. La prima, Paola Duneri, 21 anni, è stata arrestata dai carabinieri di Agliè, che l'hanno fermata al Ponte Tre Bocche di Ozegna. Hamid El Machbouh, 30 anni, è stato invece arrestato a Ivrea dagli agenti del commissariato.

[redacted]

Non ha rispettato obblighi imposti dal giudice

Il pretore Tisco ha condannato a sei mesi di arresto Monica Stagno, 30 anni, residente a Ivrea [redacted] Garibaldi 31. La donna, difesa dall'avvocato Ecclesia, era alla sbarra per inottemperanza agli obblighi del magistrato di sorveglianza: più volte era stata sorpresa dalla polizia fuori dalla propria abitazione in ore serali oppure in compagnia di persone con precedenti penali.

[redacted]

Il primo gemellaggio fra bibli[redacted]

E' quello siglato idealmente una settimana fa fra la biblioteca rivarolese e quella di Rivarolo Mantovano, durante la gita «Andar per mostre» che ha avuto per mèta Venezia. Simpatica e calorosa l'accoglienza riservata al gruppo rivarolese dai «cugini» mantovani con in testa [redacted] sindaco, Stefano Alquati, che ha offerto, tra l'altro, la biografia sul rivarolese «mantovano» più celebre, Gorni Kramer.

IVREA

Nuovo comandante al [redacted]cleo operativo

Il maresciallo Vito Piccirillo è il [redacted] comandante, [redacted] via provvisoria, [redacted] nucleo operativo radiomobile dei carabinieri [redacted] Ivrea. Sostituisce il sottotenente Andrea Lachi, che ha lasciato la Compagnia eporediese per altri incarichi.

PONT [redacted]

Operaio si infortuna Multato il titolare

Mentre tagliava dei pezzi di legno con una sega circolare, il 6 settembre '94, [redacted] un cantiere a Gassino, Giuseppe Romeo, residente a Pont Canavese in via Achille Busi 1, dipendente dell'impresa Edil Costruzioni di Pont, via Destefanis 4, finiva [redacted] il pollice destro contro la lama e s'infortunava. Il titolare della ditta, Domenico Belcastro, 47 anni, pure lui di Pont, [redacted] condannato dal pretore di Chi[redacted] a 800 mila lire [redacted] multa e 500 mila lire di ammenda.

DOVE & QUANDO

[redacted] Lo scultore e orafo Antonino Rando inaugura oggi la mostra «Le mie sculture... i tuoi gioielli», a Ivrea presso la gioielleria Fasano di via Palestro 94. L'esposizione è aperta sino al 27 ottobre in orario di negozio. Chiusura la domenica e il lunedì.

RASSEGNE DI FILM. Il Cineclub, ciclo di film d'autore organizzato a Ivrea dai servizi culturali Olivetti propone, alla sala Politeama di via [redacted]ve, la pellicola «Le nozze di Muriel». Spettacoli alle 17,10, 19,20 e 21,30. La rassegna «Due città al cinema», invece, presenta alle 21,15, alla sala Ambra di Valperga, il film «Prima dell'alba», 5 mila lire il biglietto, mentre l'abbonamento all'intero ciclo costa 24 mila lire.

IN CONCERTO. Musica dal vivo, ogni martedì sera, alla Birreria [redacted] Chance di frazione Spineto 65 [redacted] Castellamonte. Alle 22 sono di scena i Kalibro 7, interessante band di rhytm and blues. L'ingresso è libero.

CORSO CROCE ROSSA. Inizia alle 20,45, alla sede della Croce Rossa di Agliè, un corso gratuito in quindici lezioni di primo intervento. Oggi il dottor Diego Paneghel parla di «Analisi [redacted] prevenzione, oltre al primo soccorso, in caso di incidenti stradali».

[redacted]ONE DI PROSA. Sette gli appuntamenti, nei diversi teatri torinesi, proposti in abbonamento dall'assessorato alla Cultura di San Benigno. Si comincia il 31 ottobre, all'Alfieri, con «La [redacted] tatuata». Il costo dell'abbonamento, compreso il pullman, [redacted] di 162 mila lire per gli adulti e 140 mila lire per i giovani. Per informazioni: 011/98.80.338.

CINEMA DIFFUSO. L'associazione culturale Anfiteatro propone per il secondo anno, nella sala di via Genio Vecchilino a Montalto Dora, la rassegna di film «Cinema diffuso». Proiezioni ogni giovedì alle 21 [redacted] partire dal 17 ottobre. Informazioni: 0126/64.11.61, 64.16.66 e 65.10.12.

ALBE[redacted] FRUTTO. Il Comune di Rivara propone, in collaborazione con il Consorzio Conedis, [redacted] corso teorico-pratico in otto lezioni sulla frutticoltura. Le prime [redacted] lezioni [redacted] terranno in orario serale nei locali del municipio. Per informazioni [redacted] adesioni rivolgersi allo 0124/31.492.

Caluso, progetto

In via Morteo [redacted] parcheggio «multipiano»

Qualcosa si muove a Caluso per un'opera pubblica, attesa da tempo. Si tratta del parcheggio multipiano [redacted] via Morteo, a due passi dalle centralissime piazza Ubertini e [redacted] Bettoja, quest'ultima chiusa al traffico nei finesettimana nonostante le proteste di molti commercianti che considerano il provvedimento della giunta Chianale «inutile e dannoso per le attività commerciali».

Per il parcheggio - una trentina [redacted] box interrati e il doppio di posti [redacted] superficie - siamo solo alla progettazione: [redacted] stato pubblicato il bando di concorso, e i professionisti interessati devono far pervenire le loro offerte in municipio entro il [redacted] ottobre. Il costo dell'opera, stimato in [redacted] miliardo, sarà completamente [redacted] carico del Comune, che ha reperito i fondi necessari da avanzi di amministrazione [redacted] oneri di urbanizzazione.

CAMERA DI COMMERCIO
INDUSTRIA ARTIGIANATO E AGRICOLTURA
DI TORINO

CORSO DI FORMAZIONE
LA QUALITÀ ISO 9000 NELLE PICCOLE E MEDIE IMPRESE INDUSTRIALI E DI SERVIZI

[redacted]

Dedicato a tutti coloro che operano all'interno [redacted] realtà produttive ed occupano (o intendono prepararsi ad occupare) posizioni di responsabilità nel controllo e nell'assicurazione qualità, il Corso fornirà le basi [redacted] corretta impostazione dell'appropriato sistema della Qualità nei suoi vari aspetti.

Le lezioni, tenute da esperti dell'ENEA C.R. Saluggia (VC) Dipartimento Energia, [redacted] svolgeranno presso la Camera di commercio di Torino dal 21 ottobre [redacted] 16 dicembre con cadenza trisettimanale dalle [redacted] 14.30 alle ore 18.30.

1ª SEZIONE: La Qualità secondo [redacted] Norme Serie UNI EN ISO 9000. Studio ed impostazione dei principali strumenti aziendali per [redacted] "Progettazione", la "Pianificazione", la "Produzione" ed [redacted] "Controllo".

2ª SEZIONE: La Qualità secondo le Norme Serie UNI EN ISO 9000. Studio ed impostazione [redacted] "Manuale di Assicurazione Qualità" [redacted] delle "Procedure Gestionali"

3ª SEZIONE: Analisi e valutazione dei costi del Sistema Qualità.

4ª SEZIONE: Fondamenti ed applicazione dell'Analisi Statistica nel Controllo Qualità e nel Controllo dei Processi produttivi.

Le iscrizioni [redacted] chiuderanno il 16 ottobre 1996.
Il costo complessivo [redacted] Corso è di lire 3 [redacted] + IVA. È possibile la frequenza anche di singole sezioni, secondo quote di partecipazione differenziate.

Per informazioni e iscrizioni: Reparto Promozione - Servizio Nuove Imprese - Camera di commercio di Torino - tel. 011/5716.382-580 - fax 011/5716.381

La Strada dell'informatica

SI FERMA A TORINO IL 16 OTTOBRE IN PIAZZA VITTORIO.

LA STRADA DELL'INFORMATICA, la grande esposizione itinerante di Zenith Data Systems, vi aspetta il 16 ottobre a Torino in Piazza Vittorio (località Murazzi) dalle 9.30 alle 18. È un'occasione unica per incontrarsi e per scoprire le ultime novità della tecnologia Zenith Data Systems: dai notebook multimediali ai server multiprocessore, dai sistemi di videoconferenza ai minitower Z-STATION LX PRO con chip Intel Pentium® Pro e con Windows NT 4.0. Esperti del settore terranno, durante la giornata, interessanti sessioni di aggiornamento, mentre il nostro personale qualificato sarà sempre a disposizione per offrire ogni tipo di informazione. LA STRADA DELL'INFORMATICA si ferma a Torino. Incontriamoci per aprire le porte al futuro.

PENTIUM-PRO

Per ulteriori informazioni telefonare alla segreteria commerciale [redacted] (02/6779.8536 - 6779.8535).

DEDICATO ALLA GENTE CHE LAVORA INSIEME

ZENITH DATA SYSTEMS

DAL 14 AL 19 OTTOBRE CORSA ALLA CONVENIENZA TRA FRUTTA E VERDURA!

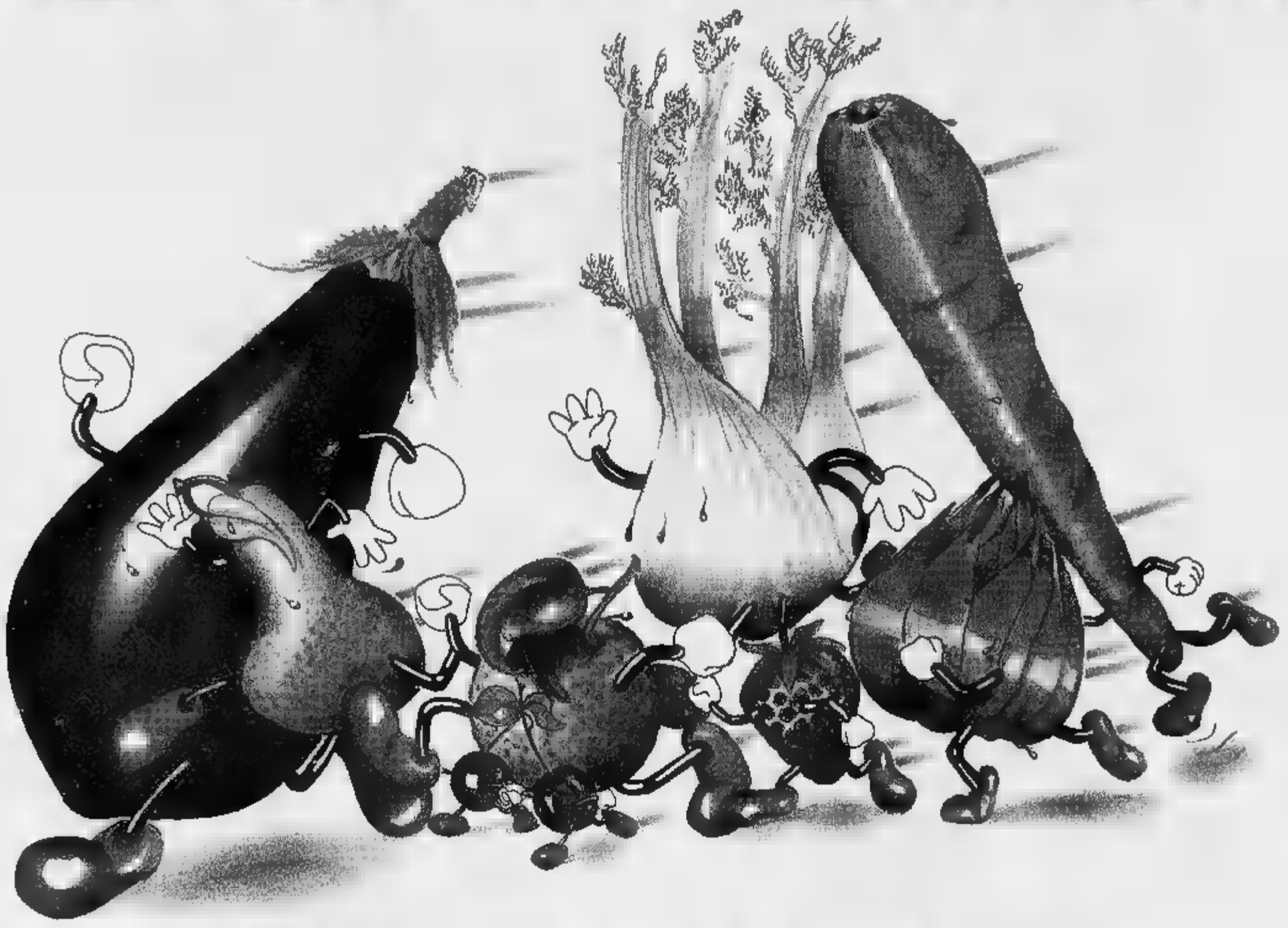

PARTECIPA ANCHE TU.

ipermercato
GROS CIDAC
Ci dà certezza della freschezza

Du AmicOrto di Gros Cidac
GROS CIDAC
AmicOrto

ORARIO CONTINUATO: lunedì 14.00/19.00.
Da martedì a sabato 8.30/19.00. Domenica chiuso.

AOSTA - Via Paravera, 4 (vicino alla telecabina Aosta-Pila) - Tel. 0165/237611

La rassegna di film presenterà 15 titoli della produzione 1996, due inediti

I critici protagonisti del Premio St-Vincent

Da sinistra una scena del film «Albergo Roma» di Ugo Chiti e una di «La mia generazione» di Wilma Labate, due titoli inseriti nel Premio Saint-Vincent di quest'anno

SAINT-VINCENT. Fra le rassegne festivaliere nazionali e internazionali, il Premio Saint-Vin[illegible] per il Cinema Italiano si segnala per la sua peculiarità di «festa» piuttosto che di «festival» e per il suo voler essere luogo di incontri, di discussione e di lavoro. L'edizione di quest'anno, da sabato 19 a sabato [illegible] ottobre, presenterà nelle sale del Centro Congressi del Grand Hôtel Billia quindici titoli della produzione 1996, fra i quali spiccano alcune novità come «Luna e l'altra» di Maurizio Nichetti e «Ultimo bersaglio» di Antonio Frezza. A questi vanno aggiunte le due anteprime fuori concorso, «Cresceranno i carciofi a Mimongo» di Fulvio Ottaviano e «Il decisionista» di Mauro Cappelloni). Fatta eccezione per questi quattro film, gli addetti ai lavori troveranno a Saint-Vincent opere viste a Cannes e Venezia.

Per compensare questa mancanza di «inediti» il Premio Saint-Vincent ha deciso [illegible] giocare le [illegible] carte in altro modo: per esempio attraverso l'originalità di selezionare i critici che giudicheranno i film in concorso, assegnando le Grolle d'oro per l'anno 1996 al miglior musicista, al miglior direttore della fotografia, al miglior attore e alla migliore attrice, al miglior sceneggiatore, al miglior produttore, al miglior regista. I giurati internazionali saranno infatti sette critici stranieri di diversi paesi, presenti a Saint-Vincent per l'annuale riunione Fipresci.

Che d'altronde la rassegna di Saint-Vincent sia all'insegna della critica è confermato da altre iniziative che si svolgeranno nel corso della settimana. Innanzitutto una serie di incontri pubblici con gli autori e gli attori dei film di ogni giornata. Poi [illegible] corso di formazione alla critica cinematografica svolto da alcuni veterani del settore (Callisto Cosulich, Lino Micciché, Morando Morandini, Gianni Rondolino e Bruno Torri) nei giorni che vanno dal 21 al 25 e riservato a tutti coloro che [illegible] proposto la loro candidatura (per parteciparvi bisogna mandare una domanda e un relativo curriculum [illegible] fax dell'organizzazione 0166.511616 o 522449). La terza iniziativa è infine un convegno internazionale dal titolo «La critica italiana e quella internazionale per il cinema italiano», previsto per il [illegible] e il 26 ottobre.

Infine un premio alla carriera per Mariangela Melato, Ettore Scola e Michelangelo Antonioni, e un annuncio congiunto di quest'ultimo e dei suoi produttori, sul prossimo film che il cineasta italiano incomincerà a girare in primavera.

In ultimo i titoli dei film presentati. Dal 19 al 26 ottobre verranno proiettati «La mia generazione» di Wilma Labate, «La frontiera» di Franco Giraldi, «Voci nel tempo» di Franco Piavoli, «Acquario» di Michele Sordillo, «Ultimo bersaglio» di Andrea Frezza, «Compagna di viaggio» di Peter Del Monte, «I magi randagi» di Sergio Citti, «Cronache del terzo millennio» di Francesco Maselli, «Luna [illegible] l'altra» di Maurizio Nichetti, «Albergo Roma» di Ugo Chiti, «Cervellini fritti impanati» di Maurizio Zaccaro, «Le affinità elettive» di Paolo e Vittorio Taviani, «Pianese Nunzio 14 anni [illegible] maggio» di Antonio Capuano, «Vesna va veloce» di Carlo Mazzacurati e il collettivo «Esercizi di stile».

Luciano Barisone

GIOCHIAMO AL LOTTO

BARI	35	79	[illegible]	89	[illegible]
	83	83	50	49	49
CAGLIARI	15	3	25	81	52
	135	77	53	47	45
FIRENZE	6	78	55	8	[illegible]
	87	80	67	56	[illegible]
[illegible]	19	72	42	55	48
	115	87	71	70	62
MILANO	17	83	64	85	56
	94	91	70	68	59
NAPOLI	48	47	83	70	81
	65	53	60	57	54
PALERMO	56	87	14	15	[illegible]
	64	52	47	45	44
ROMA	82	81	76	13	55
	73	[illegible]	52	[illegible]	48
TORINO	1	[illegible]	23	43	76
	94	85	57	56	54
VENEZIA	13	89	79	80	58
	85	75	64	58	55

Ambi centrali. Ambi centrali sul n° 18 di Genova. Ecco le 30 coppie su cui puntare. Il gioco va programmato per almeno 4 settimane consecutive come gli altri sistemi:
18-15; 18-22; 18-42; 18-16;. 18-70; 18-85; 18-58; 18-28; 18-40; 18-53; 18-29; 18-39; 18-20; 18-2; 18-7; 18-67; 18-80; 18-3; 18-73; 18-38; 18-44; 18-27; 18-75; 18-51; 18-69; 18-60; 18-45; 18-77; 18-47; 18-11.

Ambate mature. Sono ambate in scadenza d'uscita, infatti tra parentesi indichiamo la presunta scadenza in settimane:
Bari 10 (0); Cagliari 37 (1); Firenze 12 (0); Genova 90 (0); Milano 64 (2); Napoli 17 (2); Palermo 16 (2); Roma 71 (0); Torino 25 (0); Venezia 18 (1).

Questa settimana il computer ci consiglia i 40 ambi in frequenza sulla ruota di Bari:

1-9	51-9	13-9	31-39	81-39;
73-9	83-9	84-9	53-39	34-39;
14-9	5-9	[illegible]	44-39	36-39;
46-5	77-9	87-9	17-39	57-39;
31-9	81-9	1-39	51-39	13-39;
53-9	34-9	73-39	[illegible]	64-39;
44-9	38-9	14-39	6-39	16-39;
17-9	57-9	46-39	77-39	87-39.

Per decine la lunghetta più in ritardo sviluppata per ambo e terno da giocare a Napoli:

41-42-43;	43-46-47;	45-42-43;
41-44-45;	43-46-49;	46-47-48;
41-46-47;	43-50-41;	46-49-50;
41-48-49;	44-45-46;	46-41-42;
41-49-50;	44-47-48;	46-43-44;
42-43-44;	44-49-50;	47-48-49;
42-45-46;	44-41-42;	47-50-41;
42-47-48;	45-46-47;	47-42-43;
42-48-50;	45-48-49;	47-44-45;
43-44-45;	45-50-41;	48-49-50.

	BA	CA	FI	GE	MI	NA	PA	RM	TO	VE
GEMELLI	9	105	22	4	13	38	26	75	54	3
VERTIBILI	3	11	15	17	33	2	54	24	15	4
CADENZE	7	8	6	8	7	7	5	8	6	7
	20	36	54	34	13	[illegible]	[illegible]	33	43	38
FIGURE	1	8	8	3	3	8	4	6	2	1
	27	33	20	[illegible]	29	34	27	44	22	46
DECINE	1	11	1	21	71	41	61	41	71	11
	37	20	28	29	30	34	26	14	31	25

In nero indichiamo [illegible] o la cifra, in chiaro le settimane di assenza

Statistiche a cura [illegible] **Ricevitoria n° 490 di Davide e Liliana Miola,** [illegible] **27, Candelo, tel. 015/25.35.149.**

GIORNO E NOTTE

SAINT-VINCENT
Cabaret con Carlo e Simone

La Brasserie del Casinò ripropone, giovedì, la «cena spettacolo». Dalle ore 22 show di Carlo & Simone con il loro spettacolo «Io e Pizzibutti». Prenotazioni telefonando allo 0166/522381

[illegible]
Concerto al «Puerto Escondido»

Il discobar in stile tex-mex propone domani un concerto con musica «latino-americana».

AOSTA
Si balla al «Divina»

Domani sera appuntamento [illegible] il ballo liscio «live» alla discoteca «Divina» di corso Ivrea. Dall'una discomusic.

AOSTA
Corsi di fisco

Sono ancora aperte le iscrizioni per i corsi di ballo li[illegible] organizzati dal Cos-Cogne. Lezioni ogni lunedì e giovedì dalle 20. Nelle stesse serate sarà possibile iscriversi. [s. ser.]

TV FRANCOFONE

Alle 20,35 **Tsr** trasmette «*Une femme contre l'ordre*», un film televisivo di Didier Albert, con Elisabeth Bourgine e Vincent Gauthier. Ne è protagonista una donna, che un giorno apprende ascoltando la radio di un'esplosione avvenuta nel nord della Francia: un tragico incidente che potrebbe annoverare fra le sue vittime anche suo marito.

Alle 20,55 **France 2** presenta invece «*Romuald et Juliette*» (Francia, [illegible], 104'), un film di Coline Serreau, con Daniel Auteuil e Firmine Richard. E' la storia di un ricco industriale parigino, che dopo una serie di disavventure, finisce nelle bonarie e consolatorie braccia di una donna delle pulizie di colore. E trova con lei affetto e valori che credeva ormai dimenticati.

Alle 23,15 **Tsr** propone «*Cuba 111*», un documentario di Dirk Vandersypen su quel misto di ideali decaduti e humour nero che caratterizzano la Cuba di oggi. Il filmato racconta le vicissitudini degli abitanti di un condominio della vecchia Avana e i loro dialoghi di vita quotidiana. [l. b.]

PRIME VISIONI A TORINO

ADUA 200 c. G. Cesare 67, tel. 856.521. **Vesna va veloce.** Or.: 16,30; 18,30; 20,30; 22,30.
ADUA 400 corso Giulio Cesare 67, tel. 856.521. **The rock.** Or.: 15; 17,30, 20, 22,30. V. M. 14.
ALFIERI p. Solferino 2, tel. 562 3806. Riposo.
AMBROSIO MULTISALA c. Vittorio Emanuele II 52, t. 547.007. Sala 1. **Trainspotting.** Or.: 14,30; 16,30; 18,30; 20,30; 22,30. V. M. 14. Sala 2. **The rock.** Ana [illegible]. Or.: 14,30; 17,10; 19,50; 22,30. V. M. 14. Sala 3. **Bambola.** Or.: 14,30; 16,30; 18,30; 20,30; 22,30. Aria condizionata.
ARLECCHINO c. Sommeiller 22, tel. [illegible]. **Trainspotting.** Or.: 15,10; 17; 18,50; [illegible] 22,30.
CAPITOL v. M. Dalmazzo 24, tel. 540.605. **La lupa.** Or.: 15,45; 18; 20,15; 22,30.
CENTRALE v. C. Alberto 27, tel. 540.116. **L'ottavo giorno.** Or.: 15,45; 18; 20,15; 22,30.
C. CHAPLIN 1 v. Garibaldi 32/e, tel. 436.0723. **The fan (Il mito).** Or.: 15,30; 17,50; 20,10; 22,30.
C. [illegible] **II** [illegible] Garibaldi 32/e, telefono [illegible]. **L'ottavo giorno.** Or.: 15,25; 17,45; [illegible] 25.
CRISTALLO v. Goito 5, tel. 650.7100. **Metalmeccanico e parrucchiera in un turbine di sesso e politica.** Or.: 16; 18,10, 20,20; 22,30.
DORIA v. Gramsci 9, tel. 542.422. **Scomodi omicidi.** Or.: 15,45; 18; 20,15; 22,30
ELISEO GRANDE p. Sabotino, tel. 447.5241. **The fan (Il mito).** Or.: 15,30, 17,50; 20,10; 22,30.
[illegible] **BLU** p. Sabotino, tel. 447.5241. **The rock.** Or.: 15; 17,30; 20; 22,30. Aria climatiz.
ELISEO ROSSO p. Sabotino, tel. 447.5241. **Le onde del destino.** Or.: 16; 19; 22.
[illegible] p. Vittorio Veneto 5, telefono 817.1642. **Qualcosa di personale.** Orario. 16,30; 17,50, 20,10; 22,30. Aria condizionata.
ERBA 1 corso Moncalieri 241, telefono 661.54.47. **Giovani streghe.** [illegible]: 16,30; 18,30; 20,30; 22,30.
ETOILE v. Bucchi ang. v. Roma, tel. 530.353. **Independence day.** Or.: 16; 19,50; 22,35.
FARO via Po 30, tel. [illegible] Riposo.
FIAMMA c. Trapani 57, t. 385.2057. **Mission: Impossible.** Orario: 15,30; 17,50, 20,10; 22,30.
IDEAL [illegible] Beccaria 4, tel. 521.4316. [illegible] **nico e parrucchiera in un turbine** [illegible] **politica.** Or.: 16; 18,10; 20,20; 22,30.
KING v. Po 21, tel. 6[illegible]. **La** [illegible] **(** [illegible]
l'angolo. Or.: 15,30; 18,30, 20,30; 22,30.
KONG v. S. Teresa 5, tel. 534.514. **Qualcosa di personale.** Or.: 15,30; 17,50, 20,10; 22,30. [illegible]
LILLIPUT via XX Settembre [illegible], tel. 537.100. **Trainspotting.** V. M. [illegible]: 15,10; 17; 18,50; 20,40; 22,30.
LUX gal. S. Federico, tel. 541.283. **Independence day.** Or.: 16; 19,50; 22,35.
MASSIMO UNO v. Montebello 8, t. 817.1048. Settembre Musica: **La canzone di Carla.** Orario: 15,50; 18; 20,15; 22,30.
NAZIONALE 1 v. Pomba 7, t. 812.4173. **Tre.** Orario: 16; 18,10; 20,20; 22,30.
[illegible]. Pomba 7, t. 812.4173. **Il rompiscatole.** Or.: 16, 18,10; 20,20; 22,30.
OLIMPIA 1 via Arsenale 31, tel. 532.448. **Striptease.** Or.: 15,30; 17,50; 20,10; 22,30.
OLIMPIA 2 v. Arsenale 31, t. 532.448. **Hotel paura.** Or.: 16,30; 18,30; 20,30; 22,30.
REPOSI via XX Settembre 15, tel. 531.400. **Mission: Impossible.** [illegible]: 15,30; 17,50; 20,10; 22,30.
ROMANO Gall. Subalpina, tel. 562.0145. **The Fan (Il mito).** Orario: 15,30; 17,50; 20,10; 22,30.
STUDIO RITZ v. Acqui 2, tel. 819.0150. **Albergo Roma.** Or.: 15, 18,10; 20,20; 22,30.
VITTORIA via Roma 336, tel. 562.1789. **L'ottavo giorno.** Orario: 15,45; 18; 20,15; 22,30.

TEATRI A TORINO

TEATRO [illegible] Stagione d'Opera 1996/97. I nuovi abbonamenti ai turni ordinari a 6/5 spettacoli son in vendita da domani fino al 20/10. Abbonamenti ai turni speciali a 4 spettacoli dal 22 al 25/10. Biglietti per tutti gli spettacoli dal 31/10. Informazioni biglietteria ore 13/18,30 tel. 8815.241/242.
AUDITORIUM RAI p. Rossaro.
COLOSSEO v. M. Cristina 71, tel. 669.8034. Campagna abbonamenti stagione 1996-97. Abbonamento Arcobaleno 7-8 spettacoli posto fisso. Abbonamento Mito cabaret 6 spett. posto fisso. Dal 23/10 Dario Fo e Franca Rame in un nuovo spett. [illegible], e prev. cassa teatro ore 10-13 e 15-19.

RADIO E TELEVISIONI

Raitre
14; 19,35; 22,45 **Tgr della Valle d'Aosta**
19,55 **Français à Vedise** a cura di M. Brunet

Radiouno
7,20 **La voix de la Vallée**

Radiodue
12,10 **La voix de la Vallée**
14,14 **Lo zainetto 7**

France 2
13,50 **Derrick**, série
14,50 **Le renard**, série
15,55 **La chance aux chansons**
17,25 **Sauvés par le gong**, série
18,10 **Hartley Coeurs à vif**s, séRIE
18,45 **Qui est qui**, jeu
19,59 **Journal**
20,55 **Romuald et Juliette**, film
22,55 **Taratata**
0,10 **Journal de la nuit**

[illegible] **Rete**
11 — **Donna** [illegible]
12,40; 19; 22; 0,15 **Alpitour**, notiziario regionale
15; 19,20 **Dottori con le ali**, telefilm
16,30 **Match music**, programma musicale
18 — **Canta Italia**, programma musicale

Television Suisse Romande
12,45 **Tj-Midi**
13 — **Zig-Zag café**
14,20 **L'as de la crime**
15,05 **Pacific Beach**, série
15,30 **La croisière s'amuse**, série
18,20 **Bus et compagnie**, jeunesse
17,25 **Lois et Clark**, série
19,30 **Tj-soir**
20,05 **A bon entendeur**
20,35 **Une femme contre l'ordre**, film [illegible] **NYPD Blue**, série

R. Aosta Stereo Italiavera
8,30; 12,30; 15,30; 18,30 Notiziario
14; 20 **Italia party**
24 — **Italia Doc**

[illegible] Reporter
8 — **Buon giorno con R. R.**
9 — **L'occasione** annunci gratuiti
10,10; 12,10; 17,10 **News and** [illegible]
12 — **Insieme con R. R.**
15 — **Music non stop**
18 — **Gran serata con la musica di Luca Attucci**

101 Radio Valle d'Aosta
7,05 **Rassegna stampa**
7,30 **La** [illegible] **delle stelle**
8; 11,30; 15 **101** [illegible]
10 — **101 mattina**
12; 18 **Notiziario della Valle d'Aosta**
15,30 **Juke box**, dischi a richiesta
19,30 **101 note italiane**

[illegible] Monterosa
8; 10; 12; 14; 16; [illegible]; [illegible] **Infovallée News**
10,30 **Cosa bolle in pentola**
12,10 **Ballo a ballo**
14,10 **R**[illegible] **Café** con Davide Laurenti
18,10 **Mercatino della** [illegible]
19,15 **L'isola in allegria** con Emanuela

[illegible] Club
8 — **Buon giorno**
9 — **Musica melodia**
10,15 **Radio club nostalgie**
11,30 **3648 ID**, la tua musica presenta
12 — **Disco club**
16 — **Hit club parade**
17 — **Disco dance club music**
18,15 [illegible] **club nostalgie**
19 — **Le più belle musiche** [illegible] **tutti i tempi**

Rete Saint-Vincent 5 [illegible]
12 — **Film**
14; 19; 22,30 **Tg regionale**
17,15 **Wilma e contorni**, rubrica
18,30 **Film tv**
20,30 **Film**

Top Italia Radio
6 — **Mattino Tir**
9,20 **Corrado Marguerettaz**
10; 12; 17 **News and information**
11,20 **Luca Attucci**
15,10 **Pomeriggio Tir**
16 — **Marco Frasson**
17,20 **Mary Mannini**
18,20 **Music Line**

Radio [illegible]
7 — **Monte Bianco classic**
9; 10,05; 12; 15; 16; 17; 18 **Il globo**
9,30 **Grandi successi**
8,30; 10 **L'Oroscopo di Marte**
14 — **Hit Monte Bianco**
16 — **Pomeriggio giovane**
20 — **Night White**

Radio St-Vincent
7; 9,15; 11,15; 15,30; 17,30 [illegible]**-Vincent mattino**
7,45 **Oroscopo**
9,20 **Rsv Super compilation**
10,15 **Attualità cinema**
14 — **Energy Hit Disco**
17,30 **Soul & Dance music**
21 — **Night Rhythm**

Eventuali errori o variazioni nei programmi sono causati dalla non tempestiva comunicazione da parte delle emittenti

SPETTACOLI AL CINEMA

AOSTA
Corso — Tel. (0165) 35.668 — Or.: 20/22,30 — L. [illegible]
Independence day — *di R. Emmerich, con J. Goldblum, B. Pullman, W. Smith (Usa '96)* — Un'orda di extraterrestri assale la terra per impadronirsi delle sue risorse e distruggere gli abitanti: ma gli umani resistono. N. V. 2h 20' — **Fantascienza**

Giacosa — Tel. (0165) 262.220 — Or.: 20/22,30 — L. 12 000/8000
La lupa — *di G. Lavia, con M. Guerritore, R. Giova, M. Placido (Italia '96)* — Una donna non più giovane si innamora di un ragazzo, lo seduce, ma crolla quando scopre che lui vuole sposare sua figlia. Da Verga. N. V. 1h 44' — **Drammatico**

Monte Bianco — Tel. (0165) 641.206 — Lire 12.000/8000 — Ore 21.30 — CHIUSO

Des Guides — Tel. (0166) 949.473 — Or.: 17/20/22 — Lire 13 000 — CHIUSO

COGNE
Gran Paradiso — [illegible]. (0125) 641.480 — [illegible].: 20/22 — Lire 10 000/7000 — CHIUSO

CINEMA NEL CANAVESE

IVREA
Boaro — Tel. (0125) 641.480 — Or.: 20/22,30 — Lire 10 000
Independence day — *di R. Emmerich, con J. Goldblum, B. Pullman, W. Smith (Usa '96)* — Un'orda di extraterrestri assale la terra per impadronirsi delle sue risorse e distruggere gli abitanti: ma gli umani resistono. N. V. 2h 20 — **Fantascienza**

Politeama — Tel. (0125) 641 571 — Or.: 17,10/19,30/21,30 — Cineclub. Ingr. ris. ai soci
Le nozze [illegible] — *di P.J. Hogan, con T. Collette, B. Hunter, R. Griffiths (Australia '94)* — Una ragazza di campagna, e oppressa dalla famiglia fugge di casa con un'amica, fa un matrimonio di convenienza, capisce la vita. N. V. 1h 37' — **Commedia**

ABCinema — Tel. (0125) 426.084 — Or.: 20/22,15 — Lire 9000 — CHIUSO

REGIONE AUTONOMA VALLE D'AOSTA
COMUNE DI VALPELLINE (AO)
Fraz. Praillas, 7 - 11010 Valpelline
Tel. 0165/73327 - fax 0165/73290
Avviso di licitazione privata
Contratto a corpo e a misura, l'aggiudicazione verrà effettuata con criterio del massimo ribasso unico sui prezzi di elenco e sull'importo a corpo con esclusione delle offerte determinate anomale (legge 216/95).
Realizzazione di discarica categoria tipo "A" - D.P.R. n. 915 del 10.9.1982 - Stralcio 1° lotto.
Importo a base d'asta Lire 291.428.486.
Categoria A.N.C. richiesta: 10b per class. 3 (300.000.000).
Le richieste d'invito in carta legale dovranno pervenire entro e non oltre le ore 12 del giorno 7 [illegible]bre 1996 nella sede del Comune. La richiesta d'invito non vincolerà in alcun modo l'Amministrazione appaltante. Il bando integrale è esposto nell'apposito Albo del Comune.
Valpelline, li 15.10.1996
IL SINDACO **Chenal Aldo**

In via Cerlogne ang. via Festaz (vicino [illegible] Mercato) c'è
LO SPACCIO DELLO SCAMPOLO
GRANDE SCELTA DI TESSUTI INVERNALI
[illegible] - CASH[illegible]
JERSEY - PILE - T[illegible]
DA [illegible]RREDA[illegible]
Vendita a **peso e a metraggio** con prezzi di **assoluta convenienza**

GIOVEDÌ **tuttolibri**
I supplementi de **LA STAMPA**
Una settimana ricca di tutto.

REGIONE AUTONOMA VALLE D'AOSTA
Estratto di avviso d'asta per la vendita di beni mobili
Si rende noto che presso la sede del Servizio della comunicazione e trasporti, dell'Assessorato dell'Ambiente, Territorio e Trasporti, dell'Amministrazione regionale in Saint-Christophe, Loc. Grand Chemin, 34, dinanzi al Dirigente regionale Flavio Curto, si procederà a mezzo di asta pubblica col sistema delle offerte segrete, in aumento, in lotto unico, alla vendita del seguente autoveicolo, nel giorno sottoindicato:
data: 7/11/1996
ore: 15
Autoveicolo Tipo IVECO FIAT 49.10/MP/IG 3,6 - AU/T, anno di prima immatricolazione in Italia: 1991.
Classificazione: autoveicolo destinato al trasporto di persone.
Prezzo a base d'asta di lire 57.000 000. Aumento lire 1 000.000.
Per partecipare alla gara le offerte dovranno essere formulate nei modi e nei termini indicati nell'avviso d'asta pubblica e sul bando integrale contenente le modalità e la documentazione di presentazione è affisso all'Albo Pretorio dei Comuni di Aosta e di Saint-Christophe ed è inoltre disponibile presso il Servizio della comunicazione e trasporti dell'Assessorato dell'Ambiente, Territorio e Trasporti (Tel. 0165/273388 - Fax 0165/273411).
Aosta, il 7.10.1996
IL DIRIGENTE **Flavio Curto**

C'E' SEMPRE UN FILM CHE VALE LA PENA DI VEDERE AL CINEMA
VOLA AL CINEMA
SULLE ALI DELLA FANTASIA
CINEMA E' BELLO SUL GRANDE SCHERMO

Hockey, quarto successo consecutivo per il CourmAosta

Solo i Lions sono imbattuti

I gialloneri hanno sconfitto lo Zoldo per 7-3, trascinati dalla tripletta di Halonon. Venerdì scontro con l'ultima in classifica Erdinger Sterzing

AOSTA. Cade anche l'Alleghe, nel campionato di [illegible] A2 di hockey, ma non i Lions CourmAosta. Dopo 4 turni, i valdostani sono rimasti l'unica squadra imbattuta e ora si ritrovano in testa alla classifica con 2 punti di distacco [illegible] Fassa. Sulla pista dello Zoldo (si è giocato ad Alleghe), Lorenzo Olivo e compagni si sono imposti per 3-7, con parziali 1-2, 1-5, 1-0.

Una partita molto combattuta, con 40 tiri nella gabbia difesa da Nicola Conforti e 23 in quella dello Zoldo e con 22 minuti di penalità per i padroni di casa e 28 per i gialloneri. E' stato l'incontro che ha visto l'«esplosione» [illegible] Mikko Halonon. Il finlandese, a secco nei primi tre incontri, ha realizzato una tripletta in uno solo periodo (il secondo). Ai suoi gol si è aggiunta la doppietta del «gemello» Christophe Ville e le reti dei difensori Alessandro Badiani e Pierangelo Cibien.

Al 3'59" ha aperto le danze proprio Cibien, approfittando di un «power play», all'8'42" il pareggio dello Zoldo con Halloun, quindi il raddoppio giallonero al 15'06" con Halonen. Nel 2° periodo, dopo 31" di gioco, gol di Ville, che si è ripetuto al 22'58" in situazione di inferiorità numerica; al 24'33" con i Lions in power play, si ripete Halonen, [illegible] di 2' dopo il «clan» Meneghetti accorcia le distanze, che sono state ristabilite ancora da Halonen in «power play» al 28'08". Nel 3° periodo, al 38'36", è toccato a Badiani realizzare la settima rete giallonera e al 44'14" lo Zoldo ha segnato il definitivo 3-7.

Sulle altre piste Fassa-Alleghe è finita 5-4, Latscher-Como 5-4, Merano-Cortina 6-1, Renon-Brunico 3-5, Erdinger Sterzing-Asiago 2-6 e Feltreghiaccio-Gardena 1-7. La difesa dei Lions CourmAosta si conferma la migliore del campionato, con appena 5 reti subite: nessun'altra squadra è riuscita a stare sotto le 10. L'attacco non è il più prolifico, ma è comunque tra i più attivi. Il miglior giallonero finora risulta Ville, 5° nella classifica marcatori con 5 reti (1° è Wost del Fassa con 8) e 4° in quella [illegible] ti+assist [illegible] 10 punti (1° è McColgan del Merano con 12).

Nel prossimo turno i Lions, se sapranno stare con i piedi per terra, hanno l'opportunità di incrementare il bottino: alle 20,30 [illegible] venerdì è in programma l'incontro casalingo con il fanalino di coda Erdinger Sterzing di Vipiteno. Gli altri incontri: Como-Renon (anticipo stasera), Alleghe-Zoldo, Asiago-Latscher, Brunico-Merano; Cortina-Feltreghiaccio e [illegible] scontro diretto Gardena-Fassa.

Giorgio Macchiavello

Mikko Halonon (a sinistra) nella partita con lo Zoldo [illegible] segnato tre reti

[illegible] A2

CLASSIFICA

	P	PARTITE G	V	N	P	RETI F	S
[illegible]	12	4	4	0	0	20	5
Fassa	10	4	3	0	1	21	14
[illegible]	9	4	3	0	1	22	10
Merano	9	4	3	0	1	22	13
Alleghe	8	4	3	0	1	21	10
Brunico	6	4	3	0	1	17	12
Asiago	6	4	2	0	2	12	15
Cortina	4	4	1	1	2	16	20
[illegible]	4	4	1	0	3	11	15
[illegible]	4	4	1	1	2	14	21
Como	3	4	1	0	3	14	17
[illegible]	3	4	1	0	3	11	21
Latscher	3	4	1	0	3	14	27
Erdinger	0	4	0	0	4	11	26

TENNISTAVOLO, SCONFITTI PER UN SOLO PUNTO

AOSTA. Sconfitta di stretta misura per la Libertas Tennis Tavolo Pink di St-Vincent nel confronto casalingo di sabato contro il Terni. La squadra valdostana, al 3° impegno del suo primo campionato di A2, è stata battuta per 5-4 da una formazione che punta ad entrare nel play-off scudetto.

Alle valdostane non è bastata neppure una grande Xin Ya Ping per sconfiggere le umbre, che si sono dimostrate più equilibrate in tutte le componenti ed hanno vinto i confronti decisivi. Yin Ya [illegible]ing ha battuto la Zancaner, numero [illegible] in Italia, poi contro la connazionale Nan Wei Li e la Bosi, figlia del presidente della Federazione italiana tennistavolo. L'altro punto per la Pink l'ha ottenuto la Balboni sulla Bosi.

[illegible] Terni [illegible]iene i 5 punti che valgono [illegible] successo [illegible] 2 vittorie della [illegible] Nan Wei Li, [illegible] della Zancaner e[illegible] una della Bosi. Il prossimo impegno è fissato per il 27 ottobre a Torino contro il Dopolavoro Poste. E' un confronto alla portata della Pink, che potrebbe consentire alle valdostani di ottenere il secondo [illegible] [illegible] campionato.

Sconfitta valdostana anche nel torneo maschile [illegible] C1. La Libertas è stata battuta dal Cus Torino per 5-4. Tre punti per la Libertas li ha conquistati Zhang Hui Liang mentre [illegible] 4° lo ha conquistato Roberto Scarfò. E' incominciato anche il torneo regionale di C2: nella 1ª giornata, l'Anspi Riviera delle Alpi ha battuto l'Acsi per 5-3 [illegible] doppiette di Fulvio Rigon e Marco Paganoni ed un punto [illegible] Patrick Torresan; l'Acsi è andato a punti 3 volte [illegible] Ennio Cavedon.

Nel derby tra Coumba Fraide A e Coumba Fraide [illegible] ha prevalso [illegible] quest'ultima [illegible] un secco 5-0 (2 vittorie di Riccardo Battistini), Luca Cerise (2) e Lorenzo Appolonia (1). Nel confronto tra Libertas Verrès e Antenati ha avuto la meglio la Libertas per 5-2 con tripletta di Luca Perazzone [illegible] doppietta [illegible] Giorgio Biadene; negli Antenati i successi [illegible] andati a Corrado Bellora ed Enrico Zuliani. [a. c.]

REGIONE AUTONOMA VALLE D'AOSTA
Presidenza della Giunta Regionale
Agenzia del lavoro

REGION AUTONOME VALLEE D'AOSTE
Présidence [illegible] Gouvernement Régional
Agence de l'emploi

CORSI DI FORMAZIONE AL LAVORO NEI SETTORI ELETTRICO E MECCANICO

Opportunità per i giovani tra I 14 e i 17 anni

I corsi sono finalizzati all'inserimento lavorativo nelle piccole e medie aziende dei comparti elettrico e meccanico attraverso contratti di Apprendistato e Formazione Lavoro.

IL PERCORSO

- un biennio di formazione con i seguenti indirizzi: meccanico - termico - elettrico - elettronico
- un tirocinio formativo di otto mesi al terzo anno
- l'inserimento lavorativo in aziende artigiane e industriali

I corsi si svolgeranno presso l'Istituto Professionale regionale di Aosta.

La frequenza è gratuita ed obbligatoria

REQUISITI E MODALITA' DI AMMISSIONE

- Diploma di scuola media inferiore
- Iscrizione alle liste di collocamento

Per l'ammissione ai corsi sono previsti colloqui individuali conoscitivi e test attitudinali.

Le domande di ammissione, complete della certificazione richiesta, dovranno pervenire entro il 18 ottobre 1996.

Per ulteriori informazioni i nostri sportelli dell'**Agenzia [illegible] lavoro** in Via Garin, 1 - Aosta sono a vostra disposizione dal lunedì al venerdì con il seguente orario: 9,00-12,00/15,00-17,00 - Tel. 0165/235883-270641

AOSTA
VENDESI HOTEL
CON POSSIBILITA' DI TRASFORMAZIONE.
OTTIMO INVESTIMENTO
TEL. 0165/42263 ORE UFFICIO
0165/238219 [illegible] PASTI

AGENZIA D'AFFARI
GEMMA
[illegible] via [illegible] - tel. [illegible] 202131 - aosta
AOSTA
via Parigi vendesi alloggio libero composto di 4 vani - cucina - servizio - balconi - cantina - garage.

ECONOMICI
AOSTA collina Busseyaz posizione soleggiata bilocale libero mq 53 box giardino condominiale. Sona 011 542.015.

Per la pubblicità su LA STAMPA
PK publikompass

4.740.000 LIRE
AL MOMENTO DELL'ACQUISTO*,
11 QUOTE DA L. 345.000*,
ZERO INTERESSI,
E, DOPO UN ANNO, TANTE POSSIBILITA'.

ALFA ROMEO

ALFA 145 OGGI VI OFFRE UN'EMOZIONE IN PIU': UNA NUOVA FORMULA DI ACQUISTO.

Calcio, l'analisi del successo a due facce dello Châtillon/Saint-Vincent/Fenusma contro il Moncalieri

Vincenti, ma senza carattere

I blucerchiati hanno cominciato la partita alla grande, poi, quand'era il momento di mostrare personalità per sovrastare gli avversari, sono emersi nervosismo [redacted] mancanza di temperamento

SAINT-VINCENT. Superato anche l'ostacolo Moncalieri, per lo Châtillon/Saint-Vincent/Fe[redacted] si aprono nuove prospettive nel campionato [redacted] serie D. La [redacted] del presidente Grillo si è portata a ridosso del gruppetto [redacted] squadre che guida la classifica, ma per potersi inserire stabilmente nelle zone nobili della graduatoria i blucerchiati devono eliminare quegli alti e bassi [redacted] hanno [redacted]traddistinto la sfida con i torinesi.

Partiti alla grande, costringendo gli ospiti a badare soprattutto all'interdizione, Mirisola [redacted] compagni hanno perso il filo conduttore dopo [redacted] raggiunti all'inizio della ripresa. E' vero che il pareggio della formazione di Lubbia è giunto su [redacted] calcio di rigore molto dubbio, ma è altrettanto [redacted] che al momento di dimostrare personalità e capacità [redacted] riordinare le idee, sono emerse carenze piuttosto evidenti dal punto di vista temperamentale [redacted] nervoso. Poi [redacted] giunto, nel finale dell'incontro, il gran gol su punizione di Calamita.

«Se [redacted] partita ha cambiato fisionomia nella ripresa - spiega l'allenatore Piero Ciri - è soprattutto perchè l'arbitro ha regalato un penalty ai torinesi. Fino ad allora eravamo stati i padroni assoluti del campo. Dopo la trasformazione del rigore da parte di Lenta ci siamo disuniti, però non [redacted] la prima volta che [redacted] penalizzati dalle decisioni dei direttori di gara, pertanto è anche comprensibile che si possa pagare qualcosa dal punto [redacted] vista della concentrazione».

La difesa ha trascorso 45' di assoluto riposo, ma quando i torinesi hanno spinto per recuperare lo svantaggio c'è [redacted] qualche sbandamento di troppo nelle retrovie. Longo ha confermato di garantire la massima affidabilità, mentre Castano ha patito parecchio la vivacità di Santangelo e Mirisola non è stato impeccabile come nelle precedenti partite. Rubino ha mes[redacted] il bavaglio a Lenta, [redacted] De Tommaso stranamente impreciso negli appoggi [redacted] poco propenso ad affondare l'azione sulla sinistra.

A centrocampo gran lavoro in fase di interdizione da parte di Volpone e positiva prestazione di Moschetta. Luci e ombre invece per Periotto che ha avuto il merito di sbloccare il risultato e di limitare il raggio d'azione [redacted] Formato, ma che si è dimostrato impacciato nel rilancio della manovra. Calamita ha riscattato con una magistrale punizione una prova mediocre. In attacco [redacted] piaciuto molto il giovane Massa, con Daidola che ha avuto scarsi rifornimenti per potersi mettere [redacted] evidenza.

Tre punti comunque pesanti per lo Châtillon/Saint-Vincent/Fenusma, che ha inanellato [redacted] risultato utile consecutivo. Domenica i blucerchiati renderanno visita all'Imperia. Una trasferta non certo proibitiva per la compagine di Ciri, che potrebbe veramente spiccare il volo verso il vertice della classifica, [redacted] un colpaccio sul campo dei liguri.

Sigfrido Beneyton

Maurizio Calamita, [redacted] del 2° gol

[redacted]

«L'Aosta ha pareggiato per la poca tranquillità»

AOSTA. E' finita in parità la sfida tra le cenerentole del campionato di Eccellenza, con l'Aosta che non [redacted] gioire per il punto conquistato oppure se disperarsi per aver mancato l'appuntamento con la prima vittoria stagionale. Rimane il fatto che i rossoneri [redacted] pre ultimi in classifica, assieme alla Castellettese.

«Se guardiamo la forza dell'avversario - sottolinea l'allenatore Marco Taffi - [redacted] possiamo che rammaricarci per il pareggio finale, [redacted] analizziamo attentamente l'andamento dell'incontro d[redacted] ritenerci soddisfatti per aver evitato una sconfitta veramente pericolosa. Purtroppo abbiamo sbagliato l'approccio alla partita, lasciando via libera agli ospiti [redacted] una ventina [redacted] minuti. Dopo il gol dei piemontesi ci siamo svegliati, vanificando però quanto di buono fatto nel finale del primo tempo e all'inizio della ripresa, [redacted] un finale tutto da dimenticare».

La Castellettese ha sfruttato a dovere l'avvio timoroso dell'Aosta, passando in vantaggio [redacted] Piantanida. Sotto di un gol i rossoneri hanno finalmente cominciato a macinare gioco, riuscendo ad agguantare il pareggio nella ripresa con Borrello. Gli ospiti si sono poi trovati in inferiorità numerica per l'espulsione di Zorzetto, ma proprio nel momento che poteva risultare più propizio l'Aosta ha nuovamente smarrito idee e concentrazione.

«Nell'ultimo quarto d'ora abbiamo veramente rischiato di perdere - ammette Taffi -. Bellesolo è stato bravissimo a fermare un avversario lanciato a rete, poi l'arbitro non ha con[redacted] alla Castellettese un calcio di rigore».

L'allenatore rossonero Marco Taffi

«Il rammarico maggiore - aggiunge [redacted] tecnico rossonero - è quello di [redacted] aver saputo piegare la resistenza di una squadra tutt'altro che trascendentale. Probabilmente la partenza incerta crea troppa tensione, così i ragazzi non riescono a giocare [redacted] la necessaria tranquillità».

Assenti Adamo, Cappellari e Pivot, il tecnico aostano ha schierato inizialmente Bellesolo tra i pali, Perron e D'Herin in marcatura, Stipo libero, Zambon a destra e Pascale a sinistra a completare la linea difensiva, Bonadio, Vallet e Facchini [redacted] centrocampo e Borrello alle spalle di Clerino. C'è poi stato spazio anche per Bognani e per Massaro, ma le due sostituzioni [redacted] hanno cambiato le carte in tavola.

E' domenica prossima i rossoneri dovranno rendere visita alla capolista Ivrea. Un «testacoda» che non sembra concedere chance [redacted]'Aosta. Comunque la formazione di Marco Taffi dovrebbe presentarsi alla sfida con gli eporediesi [redacted] un nuovo libero. [s. b.]

[redacted]

Sarrecogne deluso

AOSTA. Continua [redacted] la marcia nelle posizioni [redacted] centro classifica del Sarrecogne nel campionato di Promozione. I biancoazzurri [redacted] rientrati [redacted] trasferta sul campo del Val Mos con un pareggio (0-0) che conferma il loro ottimo stato di salute. La divisione della posta non soddisfa comunque del tutto Miriello [redacted] compagni. «Per le occasioni da gol create e per la mole di gioco prodotta - sottolinea mister Nando Statti - meritavamo la vittoria, però un pareggio [redacted] sempre positivo. Siamo, tra l'altro, stati penalizzati dal terreno [redacted] limite della praticabilità, in cui era difficile dare linearità e velocità alla manovra. Essendo superiori sul piano tecnico abbiamo risentito più dei padroni [redacted] casa delle condizioni del campo».

Costretto a rinunciare a Bidese, Manavello e Cavilli, l'allenatore biancoazzurro ha affidato a Granato il ruolo [redacted] libero. La difesa ha corso un solo pericolo, con Corvo bravo a respingere la conclusione insidiosa dei piemontesi. A centrocampo il Sarrecogne ha fatto valere una netta superiorità, con il tandem offensivo formato da Pensiero [redacted] Miriello molto [redacted]. «Dopo [redacted] avuto alcune buone occasioni nel primo tempo - spiega Statti -, siamo andati vicinissimi [redacted] vantaggio per 2 volte nel finale. Pascarella ha colpito la traversa [redacted] il portiere del Val Mos ha compiuto una prodezza sulla botta ravvicinata di Violante, che ci aveva già fatto gridare al gol. Sono, in ogni caso, soddisfatto [redacted] prestazione offerta dalla squadra».

E domenica ci sarà l'esame di maturità per i biancoazzurri: a Sarre arriverà la capolista Lucento. [s. b.]

Il tiro con il quale Andrea Periotto (a destra) ha battuto il portiere torinese

SPORT FLASH

CALCIO A CINQUE

I risultati [redacted] squadre valdostane

L'Aosta calcio a cinque, con una formazione rivoluzionaria, ha battuto per 8-3 il Gotto d'Oro Marino in una importantissima sfida salvezza in serie A. In serie B l'Eurotravel continua la marcia in testa alla classifica battendo 7-2 il Favola Genova, mentre l'Aymavilles è stato superato a Verrès per 8-4 dal Cotrade.

[redacted]

I campioni autunnali di fiolet e rebatta

Il St-Christophe nel fiolet [redacted] lo Charvensod nella rebatta sono le prime squadre vincitrici ai massimi livelli dei trofei autunnali di sport popolari. Il titolo di rebatta verrà assegnato tra 2 settimane.

[redacted]

Un altro successo per il Cogne acciai speciali

Seconda vittoria consecutiva per il Cogne Acciai Speciali nel campionato di serie C2 di basket. La squadra di Luigi Frosini si è imposta [redacted] Pont-St-Martin sul Verbania, [redacted] il punteggio [redacted] 88-73.

[redacted]

Debutto con sconfitta per [redacted] Pila Aosta Welcome

E' cominciata con una sconfitta l'avventura del Pila Aosta Welcome nel campionato di [redacted] maschile di pallamano. La compagine è stata superata in trasferta per 29-20 dal San Vito Leguzzano.

BOCCE

Quarto posto per Quart ai campionati italiani allievi

Il Quadrifoglio Udine ha vinto a St-Vincent [redacted] titolo italiano allievi di bocce per società; 2ª il Forti e Sani Fossano, davanti a Cdc Asti e Quart Sorgenti Gran Paradiso (Lorenzo Daudry, Luca Fongaro, Massimiliano Lale Demoz e Daniele Pesquin).

PALLAVOLO

I risultati della Coppa Piemonte femminile

Doppio su[redacted] per il Cogne Acciai Speciali nella 3ª giornata della Coppa Piemonte di pallavolo femminile. La squadra di Moro ha vinto [redacted] il Nus/Fénis per 3-0 e ha superato [redacted] Venascavi Venaria per 2-1. Il Csi Châtillon ha perso per 3-0 con Cafasse e Rivarolo.

• Solo [redacted] 20% del prezzo [redacted] listino chiavi in [redacted] (A.P.I.E.T. esclusa) al momento dell'acquisto per guidare subito [redacted] 145 • Il 16% in 11 quote mensili [redacted] interessi [redacted] • Dopo un anno, la scelta fra [redacted] possibilità: - saldare l'ultimo versamento, chiedendo, [redacted] desiderate, il rifinanziamento SAVA - [redacted]sare [redacted] Alfa Romeo utilizzando la differenza tra il valore minimo determinato all'atto dell'acquisto e l'ultimo versamento quale quota parte [redacted] nuovo anticipo - restituire l'auto [redacted] saldo dell'ultima quota**. Valutate l'esempio riportato [redacted] basso. L'offerta [redacted] valida fino [redacted] ottobre [redacted] tutte le versioni di Alfa 145 e Alfa 146.

*ESEMPIO DI [redacted] DI ACQUISTO [redacted] ALFA 145 1.3 IE: Prezzo di listino [redacted] in mano (A.P.I.E.T. esclusa): L. 23.700.000 • Nessuna spesa di apertura [redacted] • [redacted] versamento: L. 4.740.000 (20%) • 11 quote mensili da L. 344.727 (interessi zero) • [redacted] versamento: L. 15.168.000 (64%) • T.A.N.: 0% • T.A.E.G.: 0% • Prezzo minimo di riacquisto in caso di passaggio a una nuova Alfa Romeo: L. 17.775.000 • Salvo approvazione [redacted]. Per ulteriori informazioni sui tassi e sulle condizioni praticate da SAVA, consultare i fogli analitici pubblicati a termini di legge. L'offerta è valida fino al 31 ottobre 1996. **Vettura [redacted] condizioni d'uso e con meno di 30.000 km.

Concessionari Alfa Romeo

A.R.A.

[redacted] - [redacted] IVREA, [redacted] - TEL. (0165) [redacted]

SPAZIO AFFARI

IMMOBILIARE VENDITA

TORINO CITTA'

[redacted] SOSPELLO
Ingresso 3 camere cucina doppi servizi affare L. 225 milioni volendo box. Gabetti Lucento 253.747.

VIA Tripoli libero ingresso [redacted] camere tinello [redacted] bagno ripostiglio, ristrutturato [redacted] arie L. 198 milioni. Nazionale 845.247.

VI[redacted]
In costruenda palazzina alloggi varie tipologie da L. 120 milioni dilazioni permute. Sagor 011 903.4500.

TORINO PROVINCIA

A.A. A Brandizzo impresa vende ultima villa consegna dicembre '96 permute dirette. Tel. 0336 460.525 - 914.8014.
A.A. ADIACENZE Chivasso ultime porzioni case a schiera permute dirette. Tel. 0336 460.525 - 914.8014.
A.A. DRUENTO giardino cortile privati salone 3 camere [redacted] 2 bagni L. 270 milioni signorile. Casapiemonte 994.1600.
A. NICHELINO impresa vende via Sellinguet/via Nomi in palazzina di 4 piani luminosi alloggi saloncino 2 camere cucina 2 bagni ripostiglio cantina da L. 236 milioni pagamenti e mutui personalizzati Interconsorzio 562.5895.
A. VOLPIANO (2 km villaggio Europa) villa libera 4 lati molto graziosa ben rifinita uni/bifamiliare mq 200 più taverna box giardino. Edimarket 434.1316.
ACCETTIAMO permute e dilazioni per acquisto ville nuove a schiera o singole L. 1.400.000 mq To nord. Tel. 812.5640.
ALPIGNANO ultime villette a schiera nuova costruzione permute mutuo. Sogem 771.0067.
A Pecetto villetta unifamiliare consegna ottobre '97. Monti Costruzioni 011 489.557.
[redacted]PPARTAMENTO zona Città Mercato Venaria: 4 vani biservizi sottotetto box termo autonomo ascensore. Palazzina di 3 piani. Settimo Case 897.9839.
AVIGLIANA (Trana) vendesi nuove ville prestigiose nel verde di varie tipologie mutui e permute. Tel. 850.2132.
[redacted] prestigiosa posizione centrale impresa prenota alloggi in antica baita. Sivi 011 561.1137 - GBF 0122 [redacted].
BEINASCO alloggio di soggiorno cucina 2 camere, servizi e box. Tecnocasa vende a L. 215 milioni. Tel. 011 397.1537.
CHIERI centrale recentissima villa a schiera su 3 piani finiture di pro[redacted]giardino L. 485 milioni. I.G.I. [redacted].
CHIERI Rosachia prenotasi in palazzina signorile 8 unità da 50 a 112 mq giardino box iva 4%. Tel. 941.3403.
CHIERI splendida posizione panoramica nuovi appartamenti di pregio giardino e box L. 3.300.000 al mq. I.G.I. 663.5440.
CIRIE' rustico di 5 vani travata cortile privato e terreno antistante. Magistrelli 920.6302.
CIRIE' zona parco villetta indipendente con giardino occasione unica. Magistrelli 920.6302.

[redacted]
Santa Maria via Oberdan ingresso 2 camere cucina bagno ristrutturato. Gabetti Collegno 405.3870.

COLLINA S. [redacted]
verde Superga nuovi appartamenti in signorili ville panoramiche ottimamente esposte. Gabetti 57.67.

[redacted] alloggi composti soggiorno cucina 1/2/3 camere doppi servizi e parking da L. 180 milioni in costruzione. Consegna 1997. Immobiliare Furno 984.5748.
DRUENTO bellissima villa nuova piano terra mq 120 mansarda mq 60 box e taverna mq 200. Furno 984.5748.
FAILLA [redacted] BERTINETTO 741.2874 libero S. Mauro recentissimo soggiorno angolo cottura bagno box L. 175 milioni.
[redacted] Francia alloggio signorile di [redacted] ingresso, salone, 3 camere, cameretta, cucina, 2 bagni Mq 160. Silpa 819.9494.
MONCALIERI Borgo [redacted]. Pietro alloggio [redacted] ingresso 2 camere tinello cucinino bagno balcone. Mq 85. Silpa 819.9494.
[redacted] storico alloggetto libero ingresso camera cucina bagno termoautonomo L. 79 milioni. Tel. 437.4533.
MONCALIERI strada Genova occupato ottimo 2 camere cucina servizi piano alto. Sogem 771.0067.
MONCALIERI strada Revigliasco pressi ingresso soggiorno 2 camere cucina biservizi box L. [redacted]. I.G.I. 663.5440.
NICHELINO Crocera appartamento [redacted] ingresso 2 [redacted] tinello cucinino L. 159 milioni. Grimaldi/Moncalieri 640.6328.
ORBASSANO via Frejus in palazzina [redacted] giardino condominiale [redacted] tinello cu[redacted] servizi box. Sogem 771.0067.
OULX posizione splendida sicuro investimento. Impresa vende alloggi in piccoli chalets. Sivi 011 561.1137.
PINO TORINESE libero prestigioso 3 camere cucina biservizi terrazzi box panoramicissimo L. 325 milioni. Tel. 434.0021.
PINO [redacted] lussuosamente rifinito salone 3 camere cucina 2 bagni terrazzi box 2 auto. Campisi 0123 28.858.
PINO TORINESE versante Chieri ingresso su salone cucina 2 ca[redacted] biservizi box terrazzo termoautonomo. [redacted]. 941.3403.
PINO TORINESE villa [redacted] mq [redacted] garage cantina lavanderia giardino mq 1300. Campisi 0123 28.858.
PIOSSASCO collina [redacted] indipendente [redacted] tre lati ampia metratura giardino ristrutturata. Sagor 011 903.4500.
[redacted] via Pilocca alloggio [redacted] ingresso camera tinello cucinino bagno mq 50. Silpa 819.9494.
RIVALTA villino in costruzione indipendente 3 lati soluzioni personalizzate terreno L. [redacted]5 milioni dilazioni. Emmebi 349.8883.

RIVOLI
[redacted] in complesso moderno di circa 250 mq con tavernetta e box doppio. Gabetti Rivoli [redacted].6022.

RIVOLI Cascine [redacted] signorile salone [redacted] camere cucina bagno libero affare L. 188 milioni mutuabili. Tel. 437.4533.
[redacted] corso Francia [redacted] stesso 4 piano mq 100/130/140 L. 2.000.000 mq. Stimocase 533.434.
[redacted] in palazzina piano rialzato tranquillo 2 cam[redacted] abitabile servizio L. 165 milioni. Grimaldi[redacted]6.1333.
RIVOLI in palazzina soleggiate panoramiche alloggi da 80 a 150 mq con [redacted] o tavernetta e giardino. [redacted].

RIVOLI
prestigioso 2 ingressi, salone 3 camere, cameretta studio, cucina, 3 bagni 2 posti auto. [redacted]pa 819.9494.

RIVOLI recente [redacted] 100 salone cucina [redacted] camere bagno giardino condominiale [redacted] affare urge vendere. Tel. 812.5640.

ROBASSOMERO
In zona tranquilla via Venezia mq 800 da parco Mandria impresa vende ville a schiera ampio giardino privato a partire da L. 350 milioni.
TEL. 712.147 - [redacted] 398.269

[redacted] prestigiosa villa indipendente di recente costruzione finiture di lusso L. [redacted]. MBM 597.492.

Rinnovato fuori.
Completamente nuovo dentro.

Date un'occhiata a questo classico [redacted] Motorola. Vedrete subito che ne ha fatta di strada.

L'esclusivo "flip" che protegge la tastiera [redacted] anche per aprire e chiudere la conversazione.

Mentre fuori è [redacted] capolavoro di design, dentro [redacted] il massimo che [redacted] tecnica [redacted] offrire.

La [redacted] tecnologia a basso [redacted] garantisce otto ore di autonomia [redacted] conversazione, oppure uno straordinario standby* di 170 ore.

Inoltre possiede un display più grande per sfruttare le molteplici possibilità che il [redacted] vi offre.

Infatti [redacted] telefono cellulare MicroTAC [redacted] ha una serie [redacted] prestazioni che vi stupiranno.

*L'autonomia è riferita alla batteria Extra Capacity al litio da 1200 mAh.

Performance

Servizio Cortesia Motorola (02)48448448

Motorola e MicroTAC sono marchi registrati Motorola Inc. ©1996.

MOTOROLA

Quello che [redacted] pensavi possibile.™

S. CARLO prestigiosa villa di totali 580 mq abitabili con terreno 3000 mq. Magi[redacted].
[redacted] condominio Paradiso delle Navi bilocale arredato L. 255 milioni. GPI 011 503.555.
S.GILLIO parte bifamiliare cucina soggiorno 3 camere doppi servizi box doppio mansarda con servizio giardino L. 300 milioni. Immobiliare Furno 984.5748.
TRANA splendida posizione villa indipendente su 3 livelli mq [redacted] abitabili 1680 mq terreno. I.G.I. 663.5440.

V[redacted]
con mutuo 7% fisso [redacted] vari tipi di appartamenti pronta consegna vera occasione. Tel. 452.5261.

VENARIA villa d'epoca di 220 mq libera 4 lati con 50 mq seminato 350 mq giardino. Orsini 011 452.2851.
[redacted] a Trana indipendente nuova zona signorile mq 450 totali giardino mq 1800 volendo mutuo permute. Tel. 437.4533.

VILLA AVIGLIANA
porzione di bifamiliare recente ottimo [redacted] bagni autorimessa e giardino. Prezzo molto favorevole. Edilcase 561.3535.

VILLA Settimo a schiera salone tre camere cucina servizi terrazzo tavernetta mansarda box. Tel. 669.2982.
VILLE Mappano su 1 o 2 piani diverse tipologie ampie superfici abitabili e giardini impresa vende. Tel. 450.0537.
VILLETTE a schiera in Verolengo scelta personalizzata box doppio tavernetta lavanderia cucina abitabile salone 2 servizi 3 camere mansarda e giardino privato. Da L. 250 milioni. Mutuo agevolato. Tel. [redacted] - 803.8222 ore ufficio.

VOLVERA
centro paese villette in costruzione ottime finiture giardino [redacted] permute. Sagor 011 903.4500.

[redacted] casa bifamiliare [redacted] abitabile [redacted] riscaldamento [redacted] 12 vani portico box cortile cintato giardino 25 minuti Torino nord est. Il Punto 597.497 - 595.209.

[redacted]

A. [redacted] impresa liquida vende direttamente bi/trilocali [redacted] L.139 milioni. Tel. 0182 595.507 - 011 [redacted].
ALASSIO L. 149 [redacted] caratteristica [redacted] in borgata collinare 2 piani 90 mq balcone vista mare. Tel. 0182 471.239.
ALASSIO [redacted] vicino [redacted] finiture accurate 3 [redacted] tinello biservizi balconi [redacted]mo autonomo mq 90 netti. Agenzia Edilriviera 0182 970.386.
ALASSIO 50 mt mare signorile quadrilocale [redacted] termoautonomo mq 85 tutto a nuovo ottime finiture. Tel. 0182 544.412.
[redacted] in villa ultimi alloggi vista mare giardino terrazzi da L. 150 milioni. Italgest 0184 449.072.
ALBENGA entroterra [redacted] di ampia metratura su 2 piani da riattare L. 55 milioni. Fondocasa 0182 556.060.
BORDIGHERA splendido appartamento giardino terrazzo parking ottimo L. 290 milioni. Italgest 0184 449.072.
[redacted] **MARINA** (Evigno) impresa vende in complesso immerso nel verde con piscina e tennis bilocali da L. 112 milioni, ottime finiture, splendida vista mare. Tel. [redacted].
DIANO [redacted] vende direttamente mono/bi/trilocali da L. 164 milioni. Tel. 011 736.0032 - 0182 595.507.
LOANO bilocale vista mare posto auto arredato zona residenziale L. 185 milioni. Punto Edilnord 019 674.480.
LOANO centro vendesi attico con [redacted] fronte mare. Telefonare 011 561.9756 ore serali.
[redacted] confine Borghetto 50 mt mare L. 190 milioni per rapido realizzo ampio bilocale 50 mq balconate box auto. Promocase 0182 972.697 - 992.161.
LOANO tinello cucinino 2 camere bagno [redacted]spensa 3 balconi box doppio L. 265 milioni. Fondocasa 019 675.513.
PIETRA LIGURE stazione, [redacted], cucina abitabile, ripostiglio, balcone, cantina, in ordine. Autoliadue 019 625.021.
[redacted] **LIGURE** vicinanze come nuovo bilocale con vista mare L. 145 milioni. Fondocasa 019 628.660.
PIETRA LIGURE 10 mt mare monolocale termoautonomo arredato affare solo L. 110 milioni. Fondocasa 019 615.851.
RIVIERA LIGURE costruttore propone in villa nobiliare bilocali, trilocali, vista mare, piscina, giardini privati. Tel. 0342 219.797.
[redacted] Porto Sole vendesi [redacted]cali ristrutturati nuovi termoautonomi da L. 150 milioni. Tel. 0338 615.3060 - 0182 [redacted].
[redacted] 100 mt mare ottimo appartamento vista [redacted] piano alto [redacted] L. [redacted] milioni. Italgest 0184 449.072.
SANREMO [redacted] mt spiaggia costruttore vende alloggi vista mare da L. 140 milioni. Numero verde 1670 19.318.
SPOTORNO centro 2 camere soggiorno cucina bagno 2 balconi cantina 3 piano ascensore termoautonomo L. 400 milioni. Immobiliare Spiga 019 745.807.
[redacted] fronte mare 3 camere soggiorno cucina 2 bagni terrazzo termoautonomo box trattativa riservata. Immobiliare Spiga 019 745.807.
[redacted]OTORNO graziosi 1 camera soggiorno cucina bagno terrazzo L. 300 milioni. Immobiliare Spig[redacted].
SPOTORNO 300 mt mare ingresso cucina camera bagno veranda balcone L. 240 milioni. Fondocasa 019 823.833.
SPOTORNO 400 mt 2 camere soggiorno cucinino bagno balcone vista mare termoautonomo L. 340 milioni. Immobiliare Spiga 019 745.807.
VARIGOTTI villino a schiera giardino posto auto privato termoautonomo vista mare. Fondocasa 019 680.710.

[redacted]

GOLFO [redacted] direttamente [redacted] mare alloggi [redacted] metrature [redacted] finiture L. [redacted]. Numero verde 1670 19.318.
SARDEGNA occasioni Santa Teresa bilo[redacted] nuovi L. 98 milioni, [redacted], trilocali [redacted]rage giardino L. 180 milioni. Immobilsarda 0789 754.[redacted] - 02 760.09446.

COSTA AZZURRA

A.A. NIZZA speciale investitori Place Massena [redacted] mono/bi/trilocali da L. [redacted] milioni. Possibile recupero [redacted] prezzo. Interim 011 599.[redacted].
[redacted] monolocale attico, favolosa [redacted] mare, ampio, posto auto [redacted], caposto Sud FF. 400.000. Tel. 011 [redacted].
BEAUSOLEIL in complesso in [redacted] ottimi [redacted]menti vista mare [redacted] L. [redacted] milioni. Italgest 0184 449.072.
CANNES vicinanze Croisette costruttore vende alloggi finiture di pregio da L. 172 milioni. Numero verde 1670 19.318.
GOLFE [redacted] in palazzina [redacted] spiaggia e parcheggio [redacted] da L. 64 milioni. Numero verde 1670 19.318.
[redacted]NE fronte mare [redacted] lussuosa residenza alloggi terrazze da L. [redacted] milioni a L. 625 milioni. Italgest 0184 449.072.
[redacted] sul mare ottimo appartamento ristrutturato vista mare balconi affare. L. [redacted] milioni. Italgest 0184 449.072.
[redacted] mt mare [redacted] impresa in pronta consegna bilocale piano alto L. 125 milioni. [redacted] 011 599.[redacted].

ESTERO

CORSICA [redacted] residence mare bi/trilocali ville [redacted] da costruttore corso spiaggia privata. Tel. 0321 [redacted].

LOCALI UFFICI [redacted]

[redacted] capannone 1.000 mq [redacted] carroponte e [redacted] mq area, recintato, fronte provinciale, vendo. Tel. 011 952.490.

CORSO ALLAMANO
agevolazione Tremonti vendesi prestigiosi locali produttivi e commerciali con uffici da [redacted]. 663.5260.

CORSO Inghilterra [redacted] vendo muri [redacted] con 10 vetrine totalmente ristrutturato [redacted] complessivi [redacted] mq termoautonomo. Edilcase 561.3535.
CORSO Peschiera/corso Trapani vendo direttamente stesso blocco magazzini laboratori locali commerciali uffici da mq 150 a mq 2800. [redacted].

[redacted]
edificio in costruzione idoneo ingresso 2 piani mq 8000 ampliabile mq 6000 zona Venaria/Robassomero. Tel. 597.116.

[redacted]
vende capannone in costruzione mq 1600 su area mq 4800 zona industriale Venaria/Robassomero. Tel. 597.116.

[redacted] reddito muri affittati ad istituto bancario [redacted]. Telefonare al 434.7544 - 434.7554.
PIP 610.341 vende Borgaretto sulla tangenziale locale industriale mq 800/[redacted] con vesto [redacted] L. 650 mila al mq.
PIP 610.341 vende Cambiano locale industriale mq [redacted] più [redacted] 350 uffici e [redacted] mq 3000.
[redacted] 610.341 vende confini Beinasco/Orbassano locale industriale in costruzione mq 700 più palazzina uffici mq 300.
PIP 610.341 vende [redacted] corso Grosseto locale commerciale/industriale mq 600 più mq 350 uffici.

REDDITO 10%
centrale via Manzoni (angolo via Cernaia) locali di 114 mq ottimamente ristrutturato affittati a studio dentistico. Edilcase 561.3535.

RIVALTA [redacted] industriale lo[redacted]go Tremonti mq 1000/1500 più [redacted]. Tel. 011 434.5896.
RIVOLI centro storico via Piol pressi splendido negozio 4 vetrine [redacted] posizione più 4 posti auto. Finci 909.691.
[redacted] posizione [redacted] locali [redacted] 900/1700 [redacted] servizi. Tel. 011 [redacted].
SOGEM pressi Lungo Dora [redacted] locale commerciale [redacted] 175 da ristrutturare uso negozio bar ristorante. Tel. 771.0067.
UFFICIO corso Galileo [redacted] 130 mq [redacted] con portineria L. [redacted] milioni volendo box. Furbatto 544.[redacted].

[redacted]
Leini mq [redacted] più [redacted] di [redacted] cortile mq 1900. O[redacted] condizioni. La Ginevra 447.5651.

VENDO [redacted]
via [redacted] posizione mq 80 oltre magazzino, [redacted] e cantina. Gabetti 57.67.

[redacted] De Sanctis pressi locale [redacted] commerciale ingresso dett[redacted] magazzino con abitazione signorile di mq [redacted]. 434.6898.

[redacted]

A. VERO affare [redacted] ultimo box per 2 auto a L. [redacted] milioni e 4 posti auto a L. [redacted] milioni in [redacted] nuova costruzione vicinanze corso Brunelleschi. Ottimi per reddito. Tel. [redacted].

TERRENI

PI[redacted] collinare vendo [redacted] mq 2400 progetto approvato per villa [redacted]liare. Tel. 011 990.9784.

[redacted]

[redacted] CITTA'

[redacted]GGIO libero in Torino ricerco in vendita medie dimensioni pagamento contanti no perditempo. [redacted] - Lorenzini[redacted].
COMMERCIALISTA per apertura attività ricerca in Crocetta 3 camere cucina servizi. Preferenza [redacted] Gaspari. Per [redacted]. Edilcase 561.3535.

[redacted]
per propria clientela zona [redacted] libero signorile salone 3 camere cucina 2 servizi. [redacted]

RICERCASI per consulente finanziario bi/trilocale max L. 160 milioni vendita immediata. Personalcase 216.4115.
[redacted] appartamenti prestigiosi [redacted] rapida definizioni. Bimar 011 43.591.
STIMATO Notaio [redacted] tramite Edilcase zona Centro soggiorno 3/4 camere cu[redacted], preferibilmente [redacted] ristrutturare. Tel. [redacted].

AFFITTI OFFERTE 7

TORINO CITTA'

[redacted] abitazioni [redacted] arredate uffici stesso stabile ampia scelta ottime locazioni. Interacta 568.3829.
ADIACENTI piazza Statuto [redacted] piano 2 [redacted] camere cucina bagno; stesso piano [redacted] camera cucina bagno. Tetto Blu 562.3811.
AFFITTASI a studenti [redacted] casa man[redacted] L. 250 mila e monolocale L. 350 mila mensili. Barbaria 982.4950.
AFFITTO via della Rocca 25, 4 piano 2 camere e cucinotta ristrutturato e decorato L. 880.000 mese. Tel. 583.227.
[redacted] via Filadelfia [redacted], [redacted] piano splendido 3 camere tinello cucinino e [redacted] L. 850.000 mese. Tel. 583.227.

AFFITTO
[redacted] appartamento [redacted]tazione studio di circa 250 mq. Gabetti Parella 758.488.

ANNACASE 800.0222 [redacted] Massimo d'Azeglio/corso Raffaello signorile ristrutturato 2 camere tinello cucina solo referenziati.
ARREDATI belli bella casa Centro bi/trilocali di pregio con box e monolocali con angolo cottura. Centralcasa 696.5900.
[redacted]RREDATE vicinanze Politecnico 2 camere cucina bagno affittasi a studenti non L. 1.100.000 compreso riscaldamento acqua calda. Tel. 540.801 - 533.986.
CORSO d'Azeglio bella casa 3 camere tinello L. 700 mila salone doppio 3 camere 2 bagni L. 1.200.000. Tel. 696.5900.
CORSO Massimo d'Azeglio in stabile elegante portineria monolocale con bagno L. 500 mila mensili. Carazana 539.982.
FRMINTER IMMOBILI Crocetta [redacted] padronale abitazione in splendida villa d'epoca 500 mq rifinitissimi. Tel. 517.0021.
GRAN MADRE via Asti palazzina signorile [redacted] soggiorno 2 camere cucina bibagni cantina box. Tetto Blu 562.3811.
LUNGO PO MACHIAVELLI signorile vista Po e collina 2 ingressi salone 2 camere cucina 2 servizi balconi box ristrutturato bene. Stimocase 533.434.
MANSARDA arredata via Cernaia signorile 2 posti letto ascensore per studente non residente L. 550 mila. Tel. 533.986.
[redacted] centralissimo arredato signorile 2 camere cucinino bagno asc[redacted] per studenti non residenti L. 1.100.000 compreso riscaldamento. Tel. 540.801.
[redacted] **CASE** 533.025 vuoto Crocetta ampio ingresso saloncino 3 camere cucina 1 servizio ben tenuto patto deroga.
[redacted] 533.025 vuoto signorile [redacted] Monte Cucco ingresso saloncino camera tinello cucinino servizi patto deroga.
PIAZZA Castello via Garibaldi monolocale mansardato con bagno caminetto L. 500 mila mensili. Carazana 539.982.
PRIVATO affitta pied-à-terre lussuoso centrale. Telefonare 485.888.
VIA Legnano in casa signorile ingresso salone 5 camere cucina bagno mq 205 circa. Tel. 650.4246.

[redacted]ROVINCIA

SAUZE [redacted] stagionalmente soggiorno angolo cottura [redacted] camere [redacted] posti letto box ottimo stato. Leone 488.[redacted].

[redacted]

[redacted] mesi invernali alloggetti riscaldati da L. 450 mila mensili. Agenzia Ediriviera 0182 970.386.

LOCALI UFFICI CAPANNONI

[redacted] Lungo Dora Colletta recente [redacted] elegante locale mq 1000 uso laboratorio o uffici. Tel. 610.341.
A L. 4.500.000 uffici/laboratori di 1000 [redacted] con parcheggio privato comodo Centro e tangenziale. Tel. 0337 215.656.
CORSO Stati Uniti signorile appartamento 150 mq ristrutturato uso ufficio. Tel. 562.2296.

[redacted] TASSONI
(zona Martinetto) società affitta ufficio piano rialzato mq 140 ottimamente rifinito. Tel. 385.1623.

MIRAFIORI locale mq 600 divisibili affittasi in moderno stabile [redacted] ufficio/laboratorio. Tel. 347.2287.
NONE affittasi capannoni stesso complesso varie dimensioni mq 200, [redacted], 700, 1400 a L. 3.500 al mq. MB 349.9693.
NUOVO Tribunale (via Principi d'Acaja) affittiamo uffici a pianta aperta di 119/176/198 mq. Edilcase 561.3535.
PIP 610.341 affitta Borgaretto [redacted] industriale mq 2200 più 200 mq uffici e servizi L. 4500 mq.
PIP 610.341 affitta Pescatito magazzino industriale mq 2000 L. 4500 al mq.
PIP 610.341 affitta strada Cebrosa nuovo locale industriale mq [redacted] vastissimo cortile.
[redacted] pressi [redacted] Principe Oddone basso fabbricato [redacted] più 160 [redacted] uffici. Tel. 771.0067.
[redacted] Torino Nord immobile commerciale industriale [redacted] 2000 [redacted] uffici ed area antistante. Tel. 771.0067.

TORINO [redacted]
comoda tangenziale affitto palazzina uffici indipendente su 2 piani di mq 840. Gabetti 57.67.

USCITA tangenziale locale mq 5000 più ufficio mq 500 impianto elettrico riscaldamento [redacted]o piazzale. Tel. 011 [redacted].
VENARIA nuovo stadio locale [redacted] 1500/2000 più [redacted] ampio piazzale. Tel. 011 434.6898.

AFFITTI DOMANDE

[redacted] CITTA'

A.A.A. CASAGEST [redacted] alloggi ville vuoti arredati contratto transitorio o patti deroga senza vostre spese. Tel. [redacted].
A.A. KOMARCO Sas cerca [redacted] referenziati alloggi vuoti/arredati transitori o in deroga nessuna vostra spesa. Tel. 533.914.
[redacted] selezionata clientela per [redacted] ville vuoti o arredati. Unicasa 332.407.
[redacted] holding [redacted] cambio di [redacted] ricerca alloggio anche [redacted] villa vuoto/arredato Interacta 568.3876.
AMMINISTRATORE [redacted] propria clientela appartamenti vuoti/arredati Torino e cintura. [redacted] serietà senza vostre spese. Mec Casa 544.461.
DITTA cerca alloggio o villa Torino e collina, per proprio funzionario, ottime referenze. Immobiliare Abil 659.6921.
[redacted] studentesse universitarie referenziate cercano in affitto 1 appartamento arredato [redacted] Dora 745.010.
REFERENZIATI studenti universitari cercano 1/2 camere vuoti/arredati contratti brevi patti [redacted]. Centroedile 437.4248.
RICERCHIAMO appartamenti vuoto metratura arredati e vuoti definizione immediata. Bimar 011 43.591.

AUTOVEICOLI

ACQUISTA autovettura di ogni tipo [redacted]ma valutazione Autosalone D'Elia - corso Orbassano 241. [redacted] 351.328.
ACQUISTA autovettura massima valutazione, pagamento contanti. Via S. Ottavio 32, Torino. Tel. 011 817.7242, zona Mole.
ACQUISTA autovetture [redacted] va[redacted] pagamento contanti corso Montegrappa 24 B. Tel. 011 776.1899 Torino.
AUDI A6 Avant 4 '95, Mercedes 200TE cambio automatico '89, Tempra S.W. 4x4 '93, Volvo 240 [redacted], Toyota [redacted]ur Runner '92, Honda [redacted] metallizzata, Mitsubishi Space Runner '[redacted], Volvo 850 S.W. [redacted] ottobre '94, Fiat Coupé 16V Plus Turbo '94 fatturabile. STIAUTO - via [redacted]. Quintino 4/G - [redacted]. 562.2421.
[redacted] acquista [redacted] vettura immediata autovettura fuoristrada e furgoni. Corso Umbria 35. Tel. 011 489.295.
[redacted] acquista veicolo [redacted] ogni tipo massima valutazione serietà. [redacted] Torino 9. Tel. 011 017.1643 - 689.664.

VIAGGI E VACANZE

[redacted]INSIONI [redacted]

[redacted] Albergo Stella [redacted] conduzione familiare [redacted] casalinga tv e telefono tranquillo 200 [redacted] centro. Prezzi modici. [redacted]. 0182 640.470

MATRIMONIALI

AGENZIA [redacted] **SINTONIA** vieni ad incontrare il compagno o la compagna di una vita. Ti ascolteremo con serietà discrezione professionalità. Piazza Solferino 9, Torino. Tel. [redacted].
CENTRO [redacted] **MATRIMONIALI AS[redacted] AUTORIZZATE.** [redacted] certezza del giusto [redacted] serietà. Amicizia, matrimoni. Via Giuseppe Giusti 8, angolo corso Vinzaglio, Torino. Tel. 011 561.1055.
[redacted] **D'INCONTRO** l'agenzia matrimoniale pronta a risolvere qualsiasi problema di cuore. Incontri in sede. Visite domicilio. Tel. 011 817.0100 - 0368 353.6341.

VARIE

A.A. GIOIELLERIA M.C. 334.832 acquista oro, argenteria, monete, gioielli, massimi prezzi. Corso Peschiera 183 - Torino.
[redacted] compra oro, argento, m[redacted], preziosi, [redacted], valutando al [redacted]. Tel. 323.002. Via Tripoli 85.
[redacted] **GE.MA.** acquista oro argenteria monete preziosi alte valutazioni. Via Madama Cristina 42. Tel. [redacted].
ACQUISTO mobili [redacted] e primo [redacted] argento bronzi ceramiche e oggetti vari. Tel. negozio 637.548 (pasti tel. 247.6369).
ACQUISTO mobili '800 primo '[redacted] quadri tappeti argenti oggetti vec[redacted]ndo sgombero alloggi. Perria 011 984.[redacted].
OROLOGI da polso collezionista compra pagamento contanti. Serietà. Telefonare allo 0337 246.817 Paolo.

Scoprite le proposte di ottobre.

DUCATO E FIORINO. METTETELI ALLA PROVA.

Ottobre. È il momento giusto per mettere alla prova due affermati professionisti del trasporto. Fiorino e Ducato sono pronti a offrirvi il meglio in fatto di versatilità, confort, capienza e affidabilità

fino a **20 MILIONI** IN 20 MESI A TASSO ZERO

PATTO CHIARO

a condizioni eccezionali. Fiorino può essere vostro con un finanziamento fino a 15 milioni

fino a **15 MILIONI** IN 20 MESI A TASSO ZERO

in 20 mesi a tasso zero. Ducato invece vi offre fino a 20 milioni in 20 mesi a tasso zero, e una supervalutazione del vostro usato. E in alternativa ci sono anche un leasing a condizioni vantaggiosissime, oppure un finanziamento da 36 a 60 mesi a tasso ridotto. Approfittatene. Il vostro giro d'affari non potrà che migliorare. FIAT

Esempio: importo da finanziare: £ 20.000.000. Scadenza 1 rata: 35 GG. N° rate: 20 da £. 1.000.000. Spese gestione pratica: £ 250.000 TAN 0% - TAEG 1,43%. Offerta non cumulabile con le altre iniziative in corso, valida fino al 31/10/96 sulle vetture disponibili in sede, salvo approvazione SAVA. Per ulteriori informazioni sui tassi e sulle condizioni praticate da Sava, consultare i fogli analitici pubblicati a termine di legge.

CONCESSIONARIE E SUCCURSALI FIAT DELLA LIGURIA, PIEMONTE E VALLE D'AOSTA

LA STAMPA IN CD-ROM
GLI ANNI IMPORTANTI DELLA NOSTRA VITA

1992, 1993, 1994, 1995. Anni che vale la pena ricordare. Un album di fotografie e qualche videocassetta hanno raccolto la nostra vita e quella della nostra famiglia; La Stampa, giorno per giorno, ha raccolto la vita di tutti, fatti grandi e piccoli che sono stati lo sfondo di quanto è successo a ciascuno. Tutto La Stampa Compact è la raccolta integrale su CD-ROM (per Dos e Windows) degli articoli pubblicati dalla Stampa in questi anni. Per ogni articolo è disponibile il testo completo, corredato dalla classificazione utilizzata dai giornalisti della Stampa per ritrovare le informazioni. Ogni disco contiene tutta l'attualità italiana e internazionale dell'anno, approfondita con commenti, inchieste e interviste, arricchita con i supplementi Tuttoscienze, Tuttolibri, Tuttocome, Tuttodove, Tuttosoldi. Ogni anno, circa 60 mila articoli, perché la cronaca diventi storia.

tutto LA STAMPA Compact

- ☐ Desidero acquistare Tutto La Stampa Compact 1995 (L. 300.000)
- ☐ Se in possesso delle annate precedenti (L. 250.000)
- ☐ Desidero acquistare le annate 1992, 93 e 94 cadauna
- ☐ Desidero acquistare la collezione completa dei CD-ROM Tutto La Stampa 92-95 (L. 500.000)
- ☐ Desidero acquistare il CD-ROM Tuttoscienze (81-92) (L. 200.000)

Pagamento: ☐ contrassegno ☐ assegno non trasferibile intestato a "Editrice La Stampa Spa"
(I prezzi sono comprensivi di Iva e spese postali.)

Nome ______ Cognome ______ Società/Ente ______ P. IVA o cod. fisc. ______

Via ______ N. ______ C.A.P. ______ Città ______ Tel. ______ Firma ______

Ritagliare e spedire questo coupon a: La Stampa - Ufficio Marketing - Via Marenco, 32 - 10126 - Torino

LA STAMPA

Per la pubblicità su
LA STAMPA
PK
publikompass
Sig. P
Agente Publikompass spa
Via Antica Zecca 8
Tel. (0141) 592.222

LA STAMPA
ASTI
E PROVINCIA

Per la pubblicità su
LA STAMPA
PK
publikompass
Via G. Carducci
Tel. (02) 864.701
10125 TORINO
Corso Massimo d'Azeglio 60
Tel. (011) 65.211

Redazione: via De Gasperi 2, telefono 33.252 / 592.268 / Fax 530.224

Oggi con Magispo e i sindaci del Belbo e del Tanaro

Vertice per decidere dove fare gli argini

Secondo il Meteo il maltempo proseguirà e si corre a verificare il livello dei fiumi

ASTI. In mattinata riunioni separate, in Provincia, con i Comuni rivieraschi di Tanaro e Belbo; nel pomeriggio eventuali sopralluoghi nei centri dove il progetto preliminare sul nuovo argine trova maggiori perplessità e resistenze.

E' pieno il calendario di lavoro che la Provincia ha predisposto per la visita di oggi del MagisPo. Ernesto Reali, che ricopre la carica di presidente da poche settimane, raggiungerà il salone consiliare verso le . Al fianco ci saranno il segretario dell'Autorità di bacino, Roberto Passino, e l'assessore regionale Ugo Cavallera (Opere pubbiche e Assetto idrogeologico). Per le 9,30 è fissato l'incontro i Comuni del Belbo, più avanti nella progettazione sulle difese spondali rispetto ai centri del Tanaro. La riunione sarà introdotta da Giovanni Borriero, vicepresidente della Provincia e assessore alla Pianificazione territoriale.

Un'ora dopo, alle 10,30, toccherà ai Comuni del Tanaro: è sul loro territorio (in particolare a Isola e Rocchetta) che il progetto preliminare sul nuovo argine trova i maggiori dubbi.

Dopo la piena di settimana fa, Rocchetta insiste per mettere in sicurezza il centro abitato, ma ribadisce che piace la localizzazione della nuova sponda, che taglierebbe in due l'area industriale.

Ancora più forti le contestazioni che giungono da Isola, dove case, aziende agricole e capannoni industriali (74 persone interessate) verrebbero a trovarsi, se venisse realizzato il nuovo argine progettato dal MagisPo, nel bacino di espansione del fiume.

Ieri sera gli isolani, convocati dal comitato spontaneo, si riuniti in municipio per discutere la proposta di promuovere una manifestazione, stamane, la Provincia. Una delegadell'organismo chiederà di partecipare ai lavori in sala consiliare. «Nel pomeriggio - indica il presidente Giancarlo Bausola - vorremmo incontrarci col MagisPo, meglio sul nostro territorio: la richiesta, già inviata nei giorni scorsi, finora non ha avuto risposta».

Sempre nel pomeriggio l'assessore Borriero non esclude, tempo permettendo, sopralluoghi nelle aree dove è maggiormente sentito il problema delle difese spondali.

Laura Nosenzo

Valli Belbo e Bormida

Per la Regione è «stato d'allerta»
E da Acqui mandano le camicie verdi

ASTI. «Codice 2»: il Servizio meteo della Regione ha diramato lo «stato di allerta» da ieri e per le successive su Langhe, Monferrato meridionale, Alpi marittime e Liguri. Nell'Astigia- è interessata la fascia delle valli Belbo e Bormida.

Il maltempo continua a causare timori per le conseguenze che si potranno avere sui fiumi. Il «codice 2» è un livello ancora basso di rischio, presuppone che si in moto la macchina della protezione civile (ad es. per il rilevamento periodico dei livelli dei corsi d'acqua). Nel bollettino emesso ieri dalla Regione, per il sud Monferrato si parla di «fenomeni di dissesto idro-geologico».

La prefettura ha disposto la convocazione dei Com (centri operativi misti) di Canelli, Nizza e Cassinasco (quest'ultimo per la val Bormida). Ad Asti, dove ieri in vigore il «Codice 1» (stato di «ordinaria attenzione»), la sala operativa della Protezione civile, Municipio, continua ad elaborare i dati raccolti attraverso le centraline sistemate lungo il corso del Tanaro. «La situazione non è allarmante» spiega Mauro Conti a capo del Nucleo comunale.

Pulire i fiumi. Il provvedimento con cui il sottosegretario Franco Barberi ha disposto che il MagisPo attui urgentemente la pulizia degli alvei è stato accolto favorevolmente dai sindaci dei Comuni rivieraschi. Il 25 ottobre, a Roma ci un incontro, al Dipartimento della protezione civile, per definire le ordinanze per i disalvei: alle Province il compito di trovare i luoghi dove depositare il materiale (ghiaia) tolto fiume. Per questi lavori sono disponibili circa miliardi.

Risarcimento danni. oggi sono in distribuzione, all'Ufficio relazione il pubblico (piazza san Secondo) e all'Ufficio Agricoltura (piazza Saragat), de predisposte dal Comune per la denuncia «conoscitiva» dei danni subiti aziende o dai terreni agricoli nel territorio di Asti, a del maltempo dei giorni scorsi. In una nota del Comune precisa che «sarà poi presentata alla Regione Piemonte, la richiesta di rimborso dei danni subiti dal settore agricolo». termine per la presentazione delle schede è sabato : l'uffico con il pubblico, è aperto dal lunedì al venerdì dalle 9 alle 14 e dalle 15,30 alle 16 e il sabato dalalle 12,30 (tel. 399.399); l'Ufficio Agricoltura da lunedì a venerdì dalle 7 alle 13 e il sabato dalle 8 alle 12 (tel. 399.313).

Comitati. Stasera in Provincia, nuovo incontro dei Comitati piemontesi degli alluvionati: si farà il punto, dopo le promesse di intervento per la sistemazione degli alvei.

Camicie verdi. «Pronti intervenire di calamità naturali». Chi sono? Le camicie verdi di Acqui. Lo assicura il sindaco della città termale Bosio che ricorda come mercoledì scorso, emergenza, abbia inviato «120 guardie padane nel Cuneese e 40 ad Asti: queste ultime tornindietro perchè c'erano interventi da fare». In prefettura ad Asti ricordano: «Sì, si presentato signore a del Comitato di liberazione padana offrendo la disponibilità a collaborare. Abbiamo detto che in caso necessità accettiamo la collaborazione di privati cittadini, ma che in quel fortunatamente non n'era bisogno».

Fulvio Lavina

La bara bianca Lorena Veronese parrocchia di corso Alba, trasportata a braccia dagli . L'ha accolta un breve applauso (FOTO MORRA)

Ieri pomeriggio nella parrocchia di corso Alba i funerali della ragazza uccisa

Un applauso per dire addio a Lorena

Gremita la chiesa. Il dolore della famiglia

Sopra, la madre Lorena tra la figlia Barbara e il Lorenzo Gonella. Sotto la chiesa S. Cuore affollata di parenti e amici della vittima

ASTI. Vedere arrivare quella bara bianca, sotto il cielo livido, ha fatto stringere il cuore quanti ieri hanno atteso il corteo funebre di Lorena Veronese, assassinata a ventidue anni.

Una bara bianca, come lei stesso aveva presagito solo qualche giorno prima, forse solo per sbalordire i parenti.

La folla si è radunata alle 14 sul piazzale della chiesa del Sacro Cuore: parenti, amici, colleghi di lavoro Lory, della Silvana, ex-infermiera, conoscenti della famiglia e del nuovo «papà» Lorenzo Gonella, venditore ambulante, ma anche tanta gente comune. La chiesa si è gremita in pochi minuti.

A un centinaio di metri di distanza, nel quartiere di corso Alba, si trova l'alloggio dove Lorena ha vissuto fino a martedì, giorno della scomparsa. Il suo corpo senza vita è stato ritrovato giovedì mattina da cercatore di funghi in un bosco di Bricco Roasio: è stata strangolata, la testa chiusa in cchetto di plastica.

Era uscita di casa per andare a un appuntamento di lavoro, cercato tramite un'inserzione sul settimanale «La Luna». Un fantomatico «insegnante milanese» per telefono gliene aveva proposto uno da svolgere a Sessant, una frazione alle porte di Asti Chivasso.

La bara bianca ieri è stata portata a braccia dagli amici fin davanti all'altare: l'hanno deposta accanto a un cuscino di rose bianche con la scritta «Marco», il fidanzatino Marco Tamagnone di Villanova. Roselline rosa invece dalla famiglia con la scritta «i tuoi cari». Altre due corone erano delle ex colleghe di lavoro di Lory e dei parenti della mamma, la famiglia Mosca. Non c'era il padre naturale di Lorena.

La famiglia ha raggiunto il primo banco: straziata la mamn, con la mano stretta quella dell'altra figlia Barbara, e accanto al convivente, con gli occhi rossi di pianto. Marco si è sistemato nel terzo banco, insieme al gruppo degli amici.

Ad officiare il rito funebre il parroco del Sacro Cuore, don Rino Moro e don Alberto Rivera di Cassinasco. Lorena per qualche tempo aveva vissuto nel paese delle Langhe in affidamento ad una famiglia di agricoltori. Quando la mamma si era legata a Gonella (la coppia ha una bambina di sei anni) Lorena era tornata a vivere con la madre.

Ieri si sono ritrovati in lacrime anche tutti coloro che hanno conosciuto Lory: Vicini casa Costigliole e dei Valenzani.

Don Moro ha fatto riferimento alla bara bianca e a quel desiderio così strano per una ragazza di 22 anni. «Ora ha assunto il sapore di una premonizione - ha esordito - Ma più di tutto resta la domanda: perché è successo, chi ha potuto commettere un'azione del genere? Non lasciamo che a prevalere sia un sensazione impotenza: confidiamo in coloro che devono assicurare alla giustizia colpevole e pensiamo che intanto Lorena si avvicinata alla vita eterna».

La testa reclinata su spalla, la madre ha fissato lungo la bara. Dopo la Comunione, lei e Barbara sono rimainginocchiate a pregare. Il parroco ha portato anche un messaggio del vescovo Poletto.

Finita la funzione, Marco è stato tra coloro che hanno trasportato fuori la bara: al momento di varcare il portone c'è stato un applauso, solo pochi secondi, per liberare tutti da una tensione opprimente.

Il corteo si è quindi diretto al cimitero: sul furgone funebre per accompagnare Lory nel suo ultimo viaggio è salita la mamma in lacrime. Al camposanto, qualcuno della famiglia ha fatto cenno al fidanzato di avvicinarsi. Insieme hanassistito agli ultimi, desolati, momenti del rito funebre. La bara bianca è stata sistemata tra i fiori nel settore E, la parte nuova del cimitero.

ALTRI SERVIZI Franco Sergio Miravalle, Tallano

A PAGINA 39

IL TEMPO IN PIEMONTE E VALLE D'AOSTA

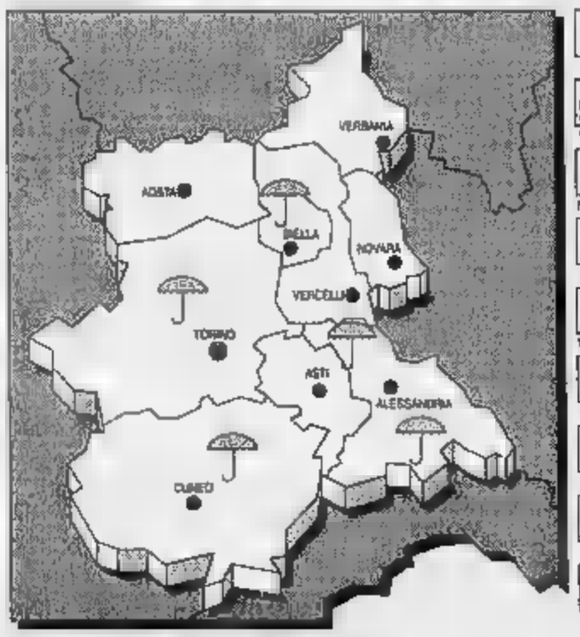

TEMPO OGGI. Cielo molto nuvoloso piogge in e temporali anche di forte intensità.

In diminuzione.

Moderati da Scirocco.

TENDENZA DEL TEMPO. Cielo molto nuvoloso o coperto piogge estese e locali temporali.

LE Max: min: 6; media: 12

UN ANNO FA
Max: min: 7; media: 13

IN PIEMONTE
Torino 13,7; Alessandria 15; Aosta 13; Cuneo 18; Novara 16; Vercelli

Pensionata è stata truffata da una donna che si è spacciata per medico

«Nel palazzo c'è l'Aids» e la deruba

E' entrata con la scusa di disinfettare l'alloggio

ASTI. è presentata come un medico, addetto alla disinfezione contro il rischio dell'Aids. Sfruttando la paura suscitata da una delle piaghe del XX secolo, una donna ha truffato una pensionata astigiana anni, derubandola di quasi un milione in banconote e dei gioielli.

La truffa ha avuto due atti. Il primo: la donna, sui 45 anni, distinta, ha incontrato la pensionata in corso Alfieri. «Si ricorda di me? - l'ha abbordata - ci siamo conosciuti in ospedale, sono un medico». Dopo essersi informata sulla salute della pensionata, si è fatta dare l'indirizzo. «Che combinazione - ha aggiunto - è proprio dove dobbiamo venire a disinfettare. Sa, forse c'è un malato di Aids nel palazzo e dobbiamo eliminare ogni rischio di contagio».

Secondo atto: il giorno dopo, la donna si è presentata all'appartamento della pensionata. Con fare professionale, ha spruzzato ogni angolo di disinfettante. Ha persino fatto un pediluvio alla pensionata. Poi si è fatta consegnare gioielli e denaro e li ha infilati in un sacchetto di nylon. «Questi li dobbiamo portare in laboratorio - ha detto - gli oggetti più rischiosi, perché possono venire a contatto con il virus».

La pensionata, non avendo più avuto notizie della donna, ha denunciato l'episodio alla polizia. Gli investigatori hanno disegnato un identikit della truffatrice, probabilmente non astigiana, e avviato le ricerche.

[c. f. c.]

TRE DENUNCE

Clonati altri cellulari

Nuovi casi di clonazione di telefoni cellulari so stati segnalati in questura. Due utenti di Castello d'Annone e di Revigliasco la società astigiana Interscambi, rappresentante di import-export, hanno ricevuto bollette con cifre superiori al volume di telefonate presunte. Gli abbonati hanno chiesto chiarimenti alla Telecom, poi si sono presentati in questura per denunciare il furto scatti da parte di ignoti. Gli investigatori stanno ora controllando il traffico delle telefonate per individuare la destinazione delle chiamate sospette e risalire in tal modo alla fonte.

In passato la squadra mobile astigiana aveva individuato una banda di trafficanti d'auto che si era specializzata anche nella clonazione dei «telefoninì»: con una complessa attrezzatura elettronica i banditi approfittavano di numeri «insospettabili» per le loro comunicazioni, ma erano stati rintracciati.

[r. s.]

IN BREVE

Sei milioni dalla Waya per aiutare Francesca

Anche il mondo del lavoro si mobilita per raccogliere fondi a favore di Francesca Lorenzon, 7 anni, la bambina di frazione Valenzani affetta da tetraparesi spastica. Servono sei milioni per affrontare un intervento chirurgico, in febbraio a New York. Maestranze e direzione della Way-Assauto hanno raccolto 5 milioni e mezzo: la somma è stata versata sul conto corrente attivato alla filiale di Quarto della Cassa di risparmio di Asti: numero 21380/5. [l. n.]

UFFICI

Intendenza e ufficio Iva hanno nuovi orari

La sede dell'ex Intendenza di Finanza (ora sezione staccata della direzione regionale delle Entrate per il Piemonte) ha cambiato orario per il pubblico. Gli sportelli di corso Alfieri 131 funzionano dal lunedì al sabato dalle 9 alle 13, martedì e giovedì anche dalle 14,30 alle 17,30. Nuovi orari anche all'Ufficio Iva. Sono: mattino (da lunedì a sabato) dalle 8 alle 13; pomeriggio (martedì, mercoledì e giovedì) dalle 14,45 alle 16,45. Il servizio continuerà a chiudere alle 12 e l'ultimo giorno del mese alle 11 (sabato chiuso). [l. n.]

PROVINCIA

Concorsi per impiegati e videoterminalisti

La Provincia ha bandito concorsi per quattro posti di istruttore amministrativo, quattro di istruttore contabile e due di videoterminalista. La scadenza per presentare domanda ai concorsi è sabato 26 ottobre. Per informazioni, rivolgersi al 433.277.

CLUB PANNELLA

Referendum, un esposto contro il Comune di Asti

Renato Lungo (Club Pannella-Asti referendaria) ha annunciato di aver presentato alla procura un esposto-denuncia contro il Comune di Asti. Riguarda la mancata stesura del regolamento che consente di attuare il referendum previsto dallo statuto del Comune di Asti.

POLO

Raccolte firme contro la Finanziaria di Prodi

Firme (alcune centinaia secondo una nota del Polo) contro la Finanziaria di Prodi, sono state raccolte sabato durante la manifestazione tenuta dal Polo in piazza San Secondo. Oltre all'europarlamentare Fiorio e al deputato Maria Teresa Armosino, hanno presentato relazioni Gherlone (Cdu), Marengo (Forza Italia) ed Ebarnabo (An).

Errore di data nella designazione di un rappresentante alla Fondazione

Refuso sulla nomina alla Cassa

In Provincia sono giunte una ventina di autocandidature, ma con un anno di anticipo
Il presidente Goria: «C'è stato un equivoco nell'interpretazione dello statuto della banca»

ASTI. Entro la fine del 1996 il presidente della Provincia, Giuseppe Goria dovrà provvedere alla nomina di un rappresentante all'interno dell'Utea (Università della Terza età) e di uno alla Cassa di risparmio di Torino. Una terza nomina, molto appetita, che si credeva dovesse avvenire contemporaneamente a quelle di Utea e CrTo, è destinata per ora a rimanere sulla carta. E' l'«elezione» del rappresentante della Provincia nel Consiglio della Fondazione Cassa di risparmio di Asti, che detiene il pacchetto di maggioranza dell'istituto di credito astigiano.

Ma che cos'è successo? Un «refuso», o meglio «un equivoco» come ha spiegato il presidente Goria, ha causato confusione di date: la nomina non doveva avvenire a fine '96, bensì a fine '97. Tutto rinviato quindi. Per una ventina di persone che avevano presentato domanda (l'elenco con i loro nomi è stato affisso all'albo pretorio della Provincia), la speranza di poter sedere in una poltrona della Fondazione, dovrà misurarsi con molti mesi ancora di attesa. L'ente di piazza Alfieri che concorre con Comune di Asti, Camera di commercio, Comune di Alba e Ordine dei medici, alla nomina del Consiglio della Fondazione, l'estate scorsa ha diffuso un avviso in cui sollecitava a presentare candidature: «Entro il settembre, chi ritiene di possedere i requisiti di competenza tecnica ed esperienza, può far pervenire la propria disponibilità alla nomina, accompagnata da curriculum vitae e dalla eventuale proposta di Istituzione e Associazione, esclusi i partiti politici».

La corsa ad un posto di «banchiere» era stata contrassegnata anche da un intervento del consigliere regionale Mariangela Cotto (Cdu), che ha scritto a Goria invitandolo a prendere in considerazione l'eventualità di nominare una donna in Consiglio. «Non credo - scriveva Cotto - che manchino donne competenti in grado di svolgere un ruolo importante nella Fondazione». Nello stesso tempo, il consigliere sollecitava le astigiane a farsi avanti per un posto nella Fondazione, presentando domanda in Provincia. «Si è trattato di un equivoco - ha spiegato il presidente della Provincia - nella lettura del nuovo statuto della Fondazione che ha allargato da tre a quattro i rappresentanti del nostro Ente nel Consiglio della banca. Tutte le domande pervenute saranno comunque ritenute valide l'anno prossimo quando si dovrà procedere alla nomina». Provincia, Comune e Camera di commercio scelgono quattro rappresentanti a testa, Alba e i medici uno.

Franco Cavagnino

EX COLONIA DI ANDORA

L'area vale 11 miliardi

La Provincia ha trasmesso all'assessore regionale al Patrimonio, Pier Luigi Gallarini una perizia di stima dei fabbricati (ora abbattuti per far posto ad un parco) e dei terreni dell'ex colonia marina «Città di Asti» di Andora. La cifra è di 11 miliardi 395 mila milioni contro un miliardo e 400 milioni a suo tempo offerti dal Comune di Andora come indennizzo per l'esproprio. Dal computo degli 11 miliardi è esclusa un'area di 2.500 metri quadrati sulla quale la Provincia aveva predisposto anni addietro uno studio di fattibilità per la realizzazione di una casa albergo per anziani. Regione e Provincia sono da tempo «in guerra» con il Comune di Andora per l'ex colonia. E' probabile che i due enti aprano un contenzioso con il comune ligure per strappare un congruo indennizzo che, se ottenuto, potrà essere «girato» dalla Regione ad Asti per opere utili alla collettività come proposto dal consigliere Mariangela Cotto (Cdu).

Due partite al «Sempre Uniti», una vittoria a testa

Sfida a bocce Polo-Ulivo trionfa la «par condicio»

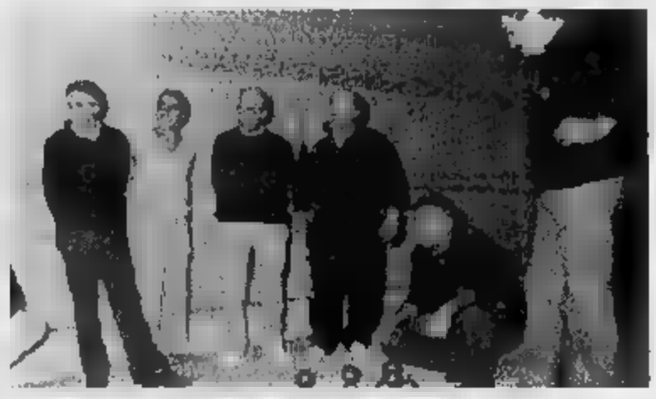

La sfida Polo-Ulivo. A sinistra Mariangela Cotto mentre va a punto e sopra una fase del match. Sotto le formazioni. L'Ulivo (da sinistra) Giuseppe Goria, Angela Motta, Paolo Finotto, Giovanni Saracco, Giovanna Beccuti e Vittorio Voglino. In basso il Polo: (da sinistra) Massimo Santoni, Fulvio Brusa, Mariangela Cotto, Teresa Armosino, Ferrante Marengo, Piero Botto (FOTO MONA)

ASTI. Evviva, la «par condicio» è salva: i maschi dell'Ulivo sono più bravi di quelli del Polo; le donne di Berlusconi superiori alle «girls» di Prodi. Attenzione però: il verdetto è frutto di un evento che non ha nulla a che vedere con i delicati equilibri di «palazzo». E' stata partita a bocce che ha opposto sui campi del circolo «Sempre Uniti» di via Pallio, rappresentanti dei due blocchi. Quasi un segnale di riappacificazione dopo che il Polo, nel pomeriggio, aveva manifestato in piazza San Secondo contro la Finanziaria del governo di centro sinistra.

La sfida, ideata dal presidente della Provincia Giuseppe Goria e dal consigliere provinciale, Fulvio Brusa, ha messo di fonte, sabato sera, due quadrette maschili e altrettante coppie femminili. «Li abbiamo stracciati» è il grido di vittoria dei giocatori dell'Ulivo che hanno fatto «polpette» dei berlusconiani: 13-2 il risultato. La «corazzata» prodiana era così composta: Giuseppe Goria (migliore in campo), il senatore Giovanni Saracco, il deputato del Ppi, Vittorio Voglino e il consigliere comunale del pds Paolo Finotto.

Il Polo è è affidato a Fulvio Brusa ai consiglieri comunali Ferrante Marengo e Piero Botto e a Massimo Santoni della Circoscrizione Asti centro. I giocatori del centro-destra sono presentati in campo in «divisa sociale», lo scudetto del Polo per la libertà sulla maglia. Più casual l'abbigliamento degli avversari (maglioni e gilet).

La partita femminile ha segnato il riscatto del centro destra grazie al deputato Maria Teresa Armosino che, in coppia con il consigliere regionale Mariangela Cotto, ha prevalso di misura su Giovanna Beccuti e Angela Motta (consiglieri provinciali) con il punteggio di 13-12.

Alla competizione ha assistito un buon pubblico, composto da amici, parenti, colleghi di Consiglio e di partito. Vivace il tifo. Ovviamente Ulivo e Polo concederanno la rivincita sia in campo maschile che in quello femminile.

[f. c.]

TORNEO DI SCACCHI

Marco Venturino è 18°

Bene gli astigiani nella 17ª edizione del torneo internazionale di chi conclusosi domenica al palazzo della Provincia. Nella categoria Maestri, l'avvocato astigiano Marco Venturino si è classificato al 18° posto (primo degli astigiani); Venturino ha anche conquistato la seconda norma (una volta raggiunta la terza potrà fregiarsi del titolo di maestro). La vittoria assoluta è andata al polacco Michal Kroasenkow che ha concluso la manifestazione imbattuto. Doppietta astigiana in Prima nazionale: al primo posto Paolo Bertino, al secondo Gabriele Beccaris. Anche in Seconda nazionale c'è da registrare un eccellente piazzamento di Fulvio Marchesi giunto alle spalle del vincitore, il torinese Antonio Polizzi. Vincitore della Terza nazionale un altro astigiano: Andrea Gamba. In quarta posizione l'albanese, tesserato ad Asti, Yilli Hyseni e al quinto Michele Delemont di Asti. [r. gon.]

Viatosto: nuovo rettore

Oggi si riunisce il Consiglio del Palio

ASTI. E' trascorso un mese esatto dal Palio vinto dal rione Don Bosco e stasera si riunisce per la prima volta dopo l'edizione di settembre, il Consiglio del Palio. L'appuntamento è alle 21 in municipio.

Due i principali punti all'ordine del giorno: la disamina della corsa del 15 settembre, contrassegnata da nuove regole, polemiche, contestazioni e le proposte per la settembre 1997.

Intanto nei rioni l'attività prosegue con il rinnovo delle cariche all'interno dei comitati. Viatosto vi ha già provveduto: nuovo rettore è Mauro Gandolfo, che sostituisce Alberto Rissa nominato presidente. Vice rettori Giovanna Giordano e Federico Rapari (quest'ultimo con delega alla tesoreria). Segretario è Ezio Monticone, consigliere Giorgio Brondolo.

Al momento del suo insediamento il neo rettore ha ringraziato il comitato uscente «per l'operato svolto e per l'apporto che vorrà dare in futuro».

[r. s.]

Pullman fermi oggi

E' sciopero dei dipendenti dell'Arfea

ASTI. Si prospettano giornate difficili per chi viaggia in pullman: e non soltanto per lo sciopero di domani degli autoferrotranvieri, dalle alle 12, e dalle 15,30 a fine servizio. I lavoratori dell'Arfea, la maggiore azienda privata di autolinee dell'Alessandrino, che copre anche buona parte dell'Astigiano, dovrebbero infatti incrociare le braccia da questa mattina a tempo indeterminato.

I sindacati, che non hanno formalmente proclamato alcuna agitazione, parlano di «astensione spontanea»: in azienda il clima è teso e pare che a far scattare la scintilla siano stati provvedimenti disciplinari assunti nei confronti di alcuni autisti, ma ci sarebbero anche altri problemi irrisolti.

Domani, il servizio di trasporto urbano dell'Asp e delle autolinee private potrebbe subire irregolarità, a causa dello sciopero a livello nazionale dal sindacato. Le corse potrebbero «saltare» dalle 9 alle 11,30 e dalle 14,30 alle 21. [r. s.]

Castagnole Lanze

La Benso vini ha cessato l'attività

CASTAGNOLE LANZE. «La nostra azienda ha cessato l'attività»: questa la scarna comunicazione che ieri pomeriggio Edoardo Benso, ex amministratore delegato, ha fatto nell'incontro ad Asti dal prefetto Quinto. La notizia della chiusura dell'azienda vinicola Benso-Sivas (28 addetti) ha colto di sorpresa i rappresentanti della Cgil (Cavallo, Guariento), del Comune (il sindaco Fassone) e della Provincia (l'assessore Arato), presente una delegazione delle maestranze. Per l'azienda pare profilarsi il fallimento: «Sono stato dichiarato liquidatore dal tribunale», ha dichiarato Edoardo Benso.

All'incontro in prefettura era pure presente il padre Camillo, socio di minoranza, mentre l'80 per cento delle azioni appartiene alla società torinese «Cuper Mobiliare» che non si è mai presentata, nelle ultime settimane, agli incontri con le istituzioni.

Incerta la sorte dei lavoratori: è chiaro se avranno diritto alla mobilità e alla cassa integrazione. [l. n.]

IL FATTO DELLA PROVINCIA

LETTERE AL GIORNALE

Due militari, [illegible] e l'alluvione

In riferimento alle dichiarazioni del vicesindaco Belluardo (comparse sulla «Stampa» del 9 ottobre), sull'utilizzazione di due militari callianesi da parte dell'Amministrazione comunale, mi sia consentito sviluppare alcune brevi considerazioni per precisare, in maniera definitiva, la posizione della minoranza. Nessun artificio leguleio può smentire una verità assolutamente certa: a Calliano non si è mai verificata alcuna alluvione e anche le «piogge alluvionali» del novembre '94 hanno prodotto conseguenze irrilevanti. L'inclusione del Comune di Calliano, a nostro avviso indebita, in un elenco di centri «danneggiati» può legittimare l'uso dei militari sotto il profilo giuridico, non sotto quello etico.

La legge prescrive che i militari debbano essere esclusivamente impiegati per ripristini di strutture danneggiate dalle piogge. Però, da Belluardo, veniamo a sapere che hanno tinteggiato le ringhiere del Municipio e riordinato l'archivio. I casi allora sono due: o il palazzo del Comune è stato alluvionato, e soldati sono utilizzati in maniera impropria. Il vicesindaco ci accusa di «voler male» al paese. Riconosciamo la nostra cattiveria ma nello stesso tempo continuiamo a pensare che questa iniziativa, più che mirare al «bene» della Comunità, costituisca un esempio, in versione callianese, di quella politica clientelare che continua a sopravvivere attaccandosi a qualsiasi cosa. Non escluse le alluvioni.

Alfredo Poli, capogruppo lista «Insieme» Calliano

La ballerina circassa tipicità piemontese?

L'Enoteca regionale del Monferrato, la cui sede è Palazzo Callori in Vignale è servita da base logistica per la parte in diretta della trasmissione televisiva «Linea Verde» di domenica 13 ottobre, svoltasi secondo precisi accordi tecnici direttamente assunti dai responsabili Rai con il sindaco di Vignale ed il sig. Santopietro, ritiene, senza una propria valutazione, non richiesta ma pur sempre consentita in regime democratico, che, nel contesto della trasmissione, la ballerina circassa sia stata tanto rappresentativa della corte feudale del Trecento piemontese, quanto il peperoncino rosso rappresentativo, attualmente, dell'economia agricola del Monferrato.

Enoteca regionale di Vignale

Il rischio nebbia sulla per Casale

Vorrei segnalare una situazione che mi pare piuttosto pericolosa sulla statale per Casale. Nell'area degli svincoli per la tangenziale che devono essere ancora aperti, la carreggiata si amplia considerevolmente, e soprattutto di notte o con la nebbia, c'è il rischio di perdere l'orientamento e sconfinare. Questo accade perchè manca la segnaletica orizzontale e non si hanno altri punti di riferimento. La situazione più critica si trova quando si torna sul vecchio tracciato della statale, nel restringimento improvviso. Più volte ho visto evitare incidenti all'ultimo momento con inchiodata da brivido. Non è possibile fare qualche cosa?

Lettera firmata

NUMERI UTILI

AUTOAMBULANZE

CROCE VERDE
593.345
726.390
Mombercelli: 965.333
Montafia: 997.555
Montemagno:
CROCE ROSSA
Asti: 417.741
921.979
Canelli: 824.
Castello d'Annone: 401.388
Castelnuovo D.B.: 011/9827.301
Cocconato: 907.503.
Costigliole: 966.779
Isola: 956.665
689.237
Monastero Bormida: 0144/88.290
921.314
Montegrosso:
Montiglio: 994.696
San Damiano: 975.910
943.777-943.081
Villanova: 948.445-948.555

DI

Ad Asti: oggi sono di turno con orario dalle 8 alle 19,30 senza interruzione la farmacia Roma, corso Alfieri 343, tel. 353.839 e con orario dalle 8 alle 12,30 e dalle 16 alle 8 del giorno successivo (dalle 22 alle ore 8 a servirsi abbassata dietro presentazione di ricette mediche urgenti) la farmacia **Moderna**, via Cavour 90, tel. 594.744.
Canelli: Fantozzi, via G.B.Giuliani 1.
Moncalvo: Tarello, piazza Garibaldi.
Nizza: Merli, via C.Alberto 44.

GUARDIA MEDICA

Asti:
Calliano: 828.444
Canelli: 802.525
D.B.: 011/987.6468
Cocconato:
Costigliole: 951.414
Monastero Bormida:
Moncalvo: 917.444
Montechiaro: 999.788
Montemagno: 63.283
7821
Nizza d'Arazzo: 408.160
San Damiano: 975.910
943.644
Villanova: 948.555

CARABINIERI pronto intervento 112

530.196
Canelli: 823.663
Castagnole Lanze: 878.161
Castelnuovo D.B.: 011/987.6152
Costigliole: 966.096
917.100
Montegrosso: 853.096
Nizza: 721.523
San Damiano:
Villanova: 948.033

pronto intervento 113

Asti: **Questura** 418.111
212.366
721.791
Autostrada A21: 0131/361.268

STATO CIVILE

Maria Zavattero, 74 anni; Caterina Longo in Nivolo, 62; Giuseppe Borgnino, 93; Luigina Arata vedova Saitto, 82, Genova; Pietro Perrone, 85, Isola; Felice Damonte, 74, Tonco; Giovanni Conti, 70, Revigliasco; Aldo Murador, 87; Giovanni Foglio, 80; Maria Bertolino vedova Modenese, 76; Michele Moriera, 59, Torino; Luigi Giardi, 70, Calliano; Claudio Lazazzara, 35; Giuseppa Calvo, Murisengo; Luigia Campaner in Marchisio, 62; Giovanni Cavalletto, 78, San Damiano; Aldo Cavagnino, 52, Costigliole; Virginia Tocco vedova Penna, 82; Giovanni Roveglia, 85; Matilde Spiotta vedova Monzeglio, 87, Grana; Virginia Franco vedova Canale, 91; Palmina Bo vedova Calvi, Luigia Marlone vedova Bergesio, 78, Revigliasco; Maria Franco Carlevero vedova Brignolo, Maddalena Lano vedova Franco, 98, Settima; Violando Sannazzaro, 86.

NATI: Kevin Gardi, Camerano Casasco; Jennifer Aluffo; Giorgia Trova, Settimo Torinese; Valerio Monticone, San Damiano; Daniele Magari, Montechiaro; Michael Carcato; Lorenzo Pozzato; Cesare Chiesa, Viarigi; Andrea Mogavero; Giulia Cocimano; Lorenzo Salvatore Carello; Sharon Marino; Cristian Somma; Samuele Bugnano, Celle Enomondo; Francesca Trombetta, Calliano; Giulia Di Sarno; Giulia Bertolino; Giulia Siccardi, Cossombrato.

Giuseppe Ricci, cablatore, Maria Caviolatti, impiegata amministrativa; Ugo Piraneo, autista, Angela Novello, casalinga; Mauro Di Sarno, geometra, con Patrizia Brignolo, studentessa; Nicola Acuto, carrozziere, con Marinella Pazzoli, in attesa di lavoro; Domenico Reddili, serigrafista, con Michela Paglialonga, bobinatrice; Adriano Catozza, tapezziere, con Silvana Di Già, parrucchiera; Matteo Pacifico, muratore, con Giovanna Saviano, casalinga; Antonio Bugnano, impiegato, con Rosaria Lupoli, impiegata amministrativa; Antonino Giujusa, operaio, Fatmira Mica, casalinga; Andrea Neri, commerciante, con Cristina Gallo, commerciante.

Massimo Viscardi, assemblatore, con Stefania Rosso, magazziniere; Calogero Collura, agricoltore, con Luciana Mogliotti, casalinga; Giovanni Musotto, impiegato amministrativo, con Chiara Ruffinengo, studentessa; Adelino Chiti, commerciante, Rosa Zagaria, in attesa di lavoro; Massimo Lentini, sottufficiale carabinieri, con Michela Canelli, impiegata.

INDAGINI

IL DELITTO DELL'INSERZIONE

Si continua a cercare la prigione dove potrebbe essere stata segregata la ragazza

Sessant sarà passata al setaccio

Ieri una battuta con i cani alla ricerca di tracce

ASTI. «E' come se avessimo una grande lente di ingrandimento e quella stiamo passando palmo a palmo il territorio di Sessant e dintorni».

Le indagini sul delitto dell'inserzione si stanno concentrando sul triangolo Sessant-Bricco Roasio-Serravalle. Lì, secondo gli investigatori, potrebbe esserci la chiave del mistero.

Forse la prigione, dov'è tenuta segregata, oppure la casa in cui è rimasta ospite Lorena Veronese, l'aspirante «collaboratrice domestica» strangolata da un senza volto e nome.

L'interrogativo di fondo, a parte il movente, resta quello di sapere dove la ragazza sia stata in quelle ore, dall'appuntamento con il misterioso «datore di lavoro» (martedì alle 14) fino all'ora della morte (tardo pomeriggio di mercoledì).

Battuta con i cani. E proprio per scoprire l'eventuale «rifugio-prigione» di Lorena, ieri sono stati utilizzati anche i cani dei carabinieri (nucleo di Volpiano). A due pastori tedeschi sono stati fatti annusare i vestiti che la ragazza aveva al momento della morte (camicetta bianca, golfino nero, giubbotto tipo barbour, jeans e scarpe nere).

Poi la battuta: prima a Sessant, nella casa dei fratelli milanesi Tullio e Silvio Tentori (già perquisita la sera del ritrovamento del corpo) e quindi nei boschi intorno a Bricco Roasio. Pare che i cani siano stati condotti anche in alcuni cascinali disabitati della frazione. Una ricerca durata un paio d'ore che avrebbe però fornito sostanziali novità.

Una misteriosa Mercedes. Le attenzioni degli investigatori, subito dopo il delitto, erano rimaste puntate sull'abitazione dei «milanesi». E proprio da questi accertamenti aveva preso avvio quello che sembrava un nuovo filone d'indagine. Si era parlato di una Mercedes blu, targata Roma, notata davanti alla casa. Le verifiche, poi ieri il rebus è stato chiarito. L'auto sarebbe stata utilizzata per alcuni lavori da uno dei milanesi e poi restituita al proprietario, già nei giorni antecedenti la scomparsa di Lorena.

L'ora della morte. L'autopsia avrebbe chiarito che Lorena è stata strangolata mercoledì, tra le 18 e le 19. Il corpo sarebbe rimasto non più di 7-8 ore nel bosco a Bricco Roasio. Quindi, considerando che il ritrovamento è avvenuto alle 10 di giovedì, c'è da supporre che l'assassino o gli assassini lo abbiano scaricato nella nottata precedente.

Per alcune ore, dunque, il cadavere è rimasto da qualche parte, in attesa di essere portato a «destinazione»: è supposto che il viaggio possa essere stato breve, seguendo un percorso preordinato, con la scelta di una stradina che l'assassino conosceva.

Aveva bevuto una bibita? Lo stomaco di Lorena non sarebbero stati trovati residui di cibo: ciò fa supporre che la ragazza abbia mangiato da almeno 4-5 ore, ma è neppure escluso che potesse essere rimasta digiuna dal momento del «sequestro». Sarebbero state invece trovate tracce di un liquido, forse una bibita, ingerita poco prima della morte.

Né drogata né violentata. Sarebbe escluso, anche, che la ragazza possa essere stata narcotizzata. Così come è stato ribadito che non ci sono tracce di violenza sessuale. La ragazza non avrebbe avuto neppure rapporti intimi nelle ultime ore di vita.

Lo zainetto sparito. Quando è stata ritrovata, Lorena portava ancora l'orologio anello e catenine. Nessuna traccia, invece, dello zainetto (nero) con il portafoglio, contenente pare poche migliaia di lire. E' stato gettato via, oppure è andato in mano all'assassino? E perchè non è stato lasciato accanto al corpo? C'erano forse un'agenda o qualche appunto compromettente?

Il caso a «Chi l'Ha visto?». Stasera, su Rai Tre, alle 20,30, il giallo verrà dibattuto in televisione con immagini, commenti, interviste.

Franco Binello

Un cane dei carabinieri annusa i jeans di Lorena prima della battuta nelle campagne tra Sessant e Bricco Roasio dove è stato trovato il corpo della ragazza poco

NUOVO ALLARME

Scomparsa una sedicenne?

Momenti di apprensione si vivono da ieri dopo la denuncia presentata per la scomparsa di una sedicenne residente in città. La ragazza doveva andare a scuola, in un liceo cittadino. Al contrario, secondo una prima ricostruzione, lo giovane non è mai arrivata nell'istituto che frequenta. Una giovane voce maschile avrebbe segnalato alla segreteria giustificare la temporanea . In tarda mattinata è scattato l'allarme: la telefonata pare non sia partita dai familiari che si sono rivolti ai carabinieri. Sono partite le prime ricerche: il caso di Lorena Veronese sta creando allarme e apprensione soprattutto tra le famiglie con adolescenti. Nella tarda serata di ieri le indicazioni erano ancora piuttosto confuse: forse la giovane ha solo deciso di «saltare» la scuola senza poi trovare il coraggio di confessarlo ai genitori. Non si esclude una fuga d'amore. [m. t.]

I «milanesi» in procura

Interrogati i due fratelli e l'anziana che vive con loro

In primo piano la casa di Sessant dei Tentori: è stata nuovamente perquisita

ASTI. Ieri mattina sono stati interrogati a lungo in procura dal sostituto Barbara Badellino i fratelli Tullio e Silvio Tentori e la loro coinquilina Elisa Pernice di 82 anni, ex impiegata di banca di origine monzese.

La «strana famiglia» è stata convocata per una valutazione dei rapporti che intercorrono tra i tre: c'è una denuncia per circonvenzione di incapace, ma la loro presenza in procura ha riaperto squarci sul loro ruolo nella vicenda dell'omicidio di Lorena Veronese.

Tullio Tentori è un focoso personaggio di poco più di 40 anni di origine milanese: «professore» di scuola media, senza cattedra fissa, è a Sessant da qualche anno in compagnia di una anziana signora di Monza, che pare gli fornisca il sostegno materiale per vivere. Da poche settimane alla coppia è aggiunto il fratello di Tentori, Silvio, un quarantenne di poche parole con pizzo alla missionaria.

Alla casa dei Tentori (un pianterreno al centro di Sessant acquistato qualche anno fa ad un'asta della Cassa di risparmio) era arrivato già nella notte di martedì il fidanzato di Lorena con la sorella Barbara. Cercando la ragazza, che era andata all'appuntamento nel pomeriggio con il suo presunto datore di lavoro, chiese in paese se c'era un professore milanese con anziana in casa da accudire. La descrizione sembra ritagliata su misura su Tentori. Marco Tamagnone bussò, ma da dentro non aprono. Si rivolge allora alla Polizia. Torna pochi minuti dopo con gli agenti di una Volante. Ne nasce una discussione. Tullio Tentori dice di non saper nulla né dell'inserzione né della ragazza.

Le stesse cose le ripeterà con veemenza ai cronisti de «La Stampa» che bussano alla sua porta giovedì pomeriggio quando già il corpo di Lorena è stato ritrovato. Da quel momento i Tentori sono sotto i riflettori. Le loro abitazione è stata perquisita già giovedì sera e ieri è stata sequestrata per ulteriori accertamenti la Ford Escort di Tullio. Era uno dei regali della signorina Elisa.

[s. mir.]

IN BREVE

ASTI

Udienza sulla Morando forse oggi la

Si è svolta ieri mattina in tribunale l'udienza sulla situazione della Morando impianti. Il commissario Carlo Rava ha compiuto relazione sullo stato dell'azienda (7 miliardi di passivo). Il giudice delegato Enrico Della Fina si è riservato di dare una risposta, probabilmente già stamane, sull'istanza di fallimento. Intanto la rappresentanze sindacale ha convocato un'assemblea dei lavoratori cassaintegrati giovedì alle 18 nei locali della Morando. [r. s.]

Consorzio rifiuti sopralluogo in Lombardia

Una delegazione Consorzio rifiuti astigi guidato presidente Roggero ha visitato ieri mattina in Lombardia, insieme ai sindaci di Asti (Bianchino) e Villanova (Arduino), due impianti della società «Ecodeco» specializzati nel trattamento degli scarti. Al sopralluogo ha partecipato anche Francesco Tessiore, esponente del Coordinamento delle associazioni ambientiste della piana villanovese. [l. n.]

Il recupero della Mercantile presentato al Cipe

Ci sono anche tre progetti riguardanti l'Astigiano tra i 110 inviati dalla Regione al Cipe (Comitato interministeriale per la programmazione economica) per ottenere i finanziamenti. I piani riguardano la ristrutturazione dell'azienda agricola «La Mercantile» Castagnole Monferrato, destinata a diventare centro di promozione turistica (4 miliardi e mezzo), la risistemazione delle strade provinciali (12 miliardi) e la trasformazione dell'edificio annesso all'Istituto agrario di Viatosto in cantina (550 milioni). [l. n.]

Stabilite le tariffe per doposcuola

Il Comune ha stabilito le nuove tariffe per gli alunni che usufruiscono del servizio e del doposcuola. Il costo per ogni alunno da 57 mila lire a 150 mila lire mensili. E' stato istituito inoltre un servizio di assistenza prescolastico del costo di 40 mila lire. Per il trasporto scolastico con pulmino: un alunno 45 mila lire mensili, due fratelli 75 mila, 3 fratelli 100 mila, 4 fratelli 125 mila. [cl. o.]

ASTI

Carabinieri in azione ai giardini e Campo del Palio

Retata antidroga in città sei arrestati per spaccio

ASTI. Sei arresti in poche ore: è il bilancio della maxi operazione compiuta dai carabinieri del radiomobile tra i giardini, campo del Palio e viale Pilone.

Un'operazione coordinata dal comando provinciale, che ha preso avvio dalle ripetute segnalazioni sulla presenza di spacciatori in alcune zone «a rischio».

Sono così caduti nella rete l'astigiano Andrea Schillaci, 18 anni compiuti il 1 giugno scorso, i tunisini Ben Nabil Moussa, 29 anni e Ben Hammami, 25 e i marocchini Raeb Alame, 26, Sami Calbi, 24 e Ben Hasen Emad, di 23. Complessivamente sono stati recuperati una ventina di grammi di eroina.

Le manette sono scattate dopo che erano stati «messi a fuoco» alcuni dei potenziali spacciatori. Un lavoro delicato, tenendo conto che i «pusher», i piccoli «corrieri» della droga dispongono di una fitta rete di segnalatori, nella zona dove lavorano. Così diventa determinante la tempestività dell'intervento. Gli extracomunitari, in particolare, pur di non farsi prendere in trappola, ingoiano spesso gli ovuli.

Molto movimentato l'arresto di Moussa, in piazza del Palio. Il giovane ha cercato di fuggire tra le auto in sosta: una sorta di «gioco a nascondino» finito dopo che il tunisino è stato trovato sdraiato sotto una vettura. Quando i carabinieri lo hanno bloccato, alcuni testimoni della movimentata cattura, hanno anche applaudito i militari.

Schillaci e altri due extracomunitari sono stati invece sorpresi con gli ovuli tra corso alla Vittoria e i giardini pubblici.

Infine l'ultimo blitz, al Pilone, nell'area dell'ex deposito della caserma Colli di Felizzano, da tempo diventato ricettacolo di spacciatori e tossicodipendenti. Nella zona c'è anche il cantiere «abbandonato» della nuova caserma dei carabinieri che dove sarà costruita dall'impresa Torri, di Chiarolanza e Doucret, l'ex marito di Stephanie di Monaco.

I marocchini Calbi e Emad sono stati sorpresi con alcune dosi e consistenti somme di denaro, frutto, secondo l'accusa, della vendita delle dosi.

Dopo un primo interrogatorio i sei sono stati trasferiti in carcere, dove nelle prossime ore verranno nuovamente sentiti dal magistrato. [r. s.]

Andrea Schillaci, 18 anni, arrestato

“Oggi ho fatto Supertris con La Stampa e Specchio”

Gioca, gioca, si va lontano. Con il buono benzina milionario che ho vinto ci faccio una volta e mezzo il giro del mondo e poi... gioco ancora, magari ci scappa anche il Coupé Fiat.

Dal 19 ottobre al 13 dicembre, anche tu puoi vincere con Supertris.

Ecco [illegible] si gioca:

■ Ogni sabato trovi le schede per giocare durante la settimana: una se acquisti solo La Stampa, due se acquisti La Stampa ■ Specchio. Ogni scheda è composta da 7 tessere: due per giocare la domenica, una per ogni altro giorno della settimana, fino al venerdì.

■ Ogni giorno avrai dunque una tessera (due la domenica) per giocare e per scoprire, sotto la parte argentata, i simboli dei premi. Confronta i simboli di ciascuna tessera con quelli pubblicati, lo stesso giorno, su La Stampa. Se unendo i simboli di una delle tessere e de La Stampa, ne conterai 3 uguali, avrai fatto Supertris.

■ Hai vinto un buono benzina? Telefona subito allo 011/4343363, comunica il tuo nome, cognome e indirizzo ■ riceverai il premio direttamente a casa. Hai vinto una copia di Specchio? Basterà presentare il sabato in edicola la scheda vincente e la copia de La Stampa.

■ Se per tutta la settimana non hai vinto niente, hai ancora una possibilità: incolla sul retro di ciascuna scheda 4 codici a barre ritagliati dalle prime pagine de La Stampa della settimana di gioco, completa la scheda con i tuoi dati ed inviala in busta chiusa a: **Concorso Supertris La Stampa - Casella Postale 730 - 10100 Torino Centro.** Tra tutte le schede pervenute entro 8 giorni dalla fine di ogni settimana di gioco, saranno estratti a sorte un Coupé Fiat ■ tutti i buoni benzina non assegnati durante quella settimana.

SCOPRI, GIOCA E VINCI OGNI GIORNO MILIONI IN BUONI BENZINA, OGNI SETTIMANA UN COUPÉ FIAT.

Gli abbonati di Specchio della Stampa e La Stampa riceveranno direttamente a casa le schede.

PER ULTERIORI INFORMAZIONI POTETE TELEFONARE AL N° 011/4343363.

DAL 19 OTTOBRE [illegible] SABATO UNA [illegible] IN OMAGGIO [illegible] LA STAMPA, DUE SCHEDE [illegible] LA STAMPA PIÙ SPECCHIO. CHIEDETELE ALL'EDICOLANTE.

Domenica buona partecipazione alle «Giornate» di Montiglio e Mombercelli

Pochi tartufi, ma di qualità

Raggiunte quotazioni da 300 mila lire l'etto

MONTIGLIO. E' stato raccolto nel territorio moncalvese, ai confini tra le province di Asti e Alessandria, il tartufo di 620 grammi premiato con il «Cane d'argento». Il bellissimo esemplare di diamante grigio è stato venduto per un milione e 800 mila lire, sfiorando una valutazione di 300 mila lire all'etto e aggiudicandosi il trofeo messo in palio dall'amministrazione comunale e consegnato dal sindaco Angelo Lago.

Pare l'abbia acquistato un privato che «doveva fare un regalo importante». A trovarlo, nel tardo pomeriggio di venerdì, è stato Gino Malagola, un elettricista residente a Cormano, in provincia di Milano, con la grande passione per i tartufi. «Fin da bambino venivo in Monferrato a cercar tartufi con mio padre - spiega - La passione mi è rimasta e, nella stagione della caccia, passo qui i miei fine settimana».

Gino Malagola ha già al suo attivo numerosi premi vinti a Montiglio e a Moncalvo: «Ma mai importanti come questo», tiene a precisare. E aggiunge: «Dedico il premio a Luna, il mio cane». Luna è un Drathaar di otto anni, «un cane da caccia che, per quanto mi riguarda è infallibile con i tartufi», conclude.

Alle sua spalle si sono piazzati Angelo Micca e Dario e Franco Boero, sempre di Asti. La giuria ha premiato anche i trifolau con i migliori esemplari di tartufi neri; nell'ordine, i premi sono andati ad Andrea Brasso di Cavagnolo, Filippo Bianchi di Santa Maria di Bobbio (Piacenza) e Gloria Castagna di Brusasco.

Un premio speciale è stato assegnato dalla giuria a Mattia Ferrero, 7 anni, residente a Brusasco, quale «Trifolau più giovane» presente alla giornata montigliese; ha partecipato alla manifestazione con un piatto di tartufi neri. «Li ho trovati con mio papà e i nostri cani, Illy e Lena», dice molto fiero di sé, dicendoli sulla bancarella espositiva. «Almeno due volte alla settimana - aggiunge - dopo aver finito i compiti, vado a tartufi con mio papà e poi facciamo merenda in campagna».

Domenica, le quotazioni della prima giornata si sono assestate sulle 150 mila lire all'etto, con punte di 170 mila per gli esemplari migliori. Prezzo fisso per i neri, pagati, mille lire. «Il mercato dei tartufi per ora è piuttosto scarso in quantità, ma in qualità ha già raggiunto ottimi livelli», dicono i trifolao. Diciotto i partecipanti alla rassegna, hanno presentato chili di tartufi.

La «giornata» di Montiglio è stata all'insegna del successo. L'iniziativa ha richiamato in paese più di mila persone; quasi mille hanno partecipato al pranzo preparato dalla Pro loco, coordinata ai fornelli da Bruno Mellone. [bru. m.]

MOMBERCELLI. Una «trifula» del peso di quasi tre etti è stata protagonista della Giornata del tartufo mombercellese. Il raccoglitore è Eugenio Sconfienza, a cui è andato il premio per il miglior pezzo presentato in fiera.

Il tartufo è stato venduto a un commerciante di Bergamasco (Al) che a mezzogiorno l'è portato via in tutta fretta per conseguarlo a un ristoratore alessandrino. Un premio speciale è stato consegnato a Sergio Triberti per l'allestimento della bancarelle più curata.

Nonostante il freddo, l'esordio nel Sud Astigiano delle «Giornate» organizzate dalla Camera di Commercio ha avuto grande successo: fin dalle prime ore mattino folla di turisti ha invaso le vie del paese per «annusare» i tartufi e fare piccoli acquisti. Le quotazioni, in questa stagione per il momento ancora avara, sono andate dalle 150 alla 200 mila all'etto. Secondo il parere degli esperti, «il meglio arriverà ad inizio novembre».

Quanto agli altri prodotti esposti (e degustati) in fiera, non c'era che l'imbarazzo della scelta: a dar man forte ai mombercellesi sono arrivate le Pro loco di Azzano, Agliano, Belveglio, Cortiglione, Montaldo, Montegrosso e Vinchio. «Con il loro aiuto - sottolinea uno degli organizzatori Roberto Giamello - questa festa è diventata davvero una vetrina per tutta la Valtiglione».

Sono andati a ruba gli agnolotti aglianesi, le salsicca di Montegrosso, la bagna cauda di Vinchio e i dolci delle altre Pro loco. I visitatori si sono composti da sé un menù e hanno potuto mangiare tranquillamente seduti nel palatenda di piazza Unione Europea. Successo anche per il pranzo cucinato dai mombercellesi in via Bogliolo, che hanno servito quasi 400 commensali. [e. ce.]

La ricerca del tartufo più profumato

IL VECCHIO WEST NEL MONFERRATO

Carrozze e cavalieri, tra cantine e bivacchi

Oltre cento cavalieri e una decina di carrozze (nella foto una in stile vecchio West) di ogni genere hanno partecipato alla prima edizione di «Conestoga», passeggiata a cavallo attraverso i boschi di Rocchetta e la riserva naturale della Val Sarmassa, organizzata dall'Ente parchi astigiano. La carovana per due giorni ha visitato boschi e cantine (in particolare le cooperative di Rocchetta Tanaro, Vinchio e Vaglio e le cavinicole dei marchesi Incisa e dei Bologna) e si è conclusa a Incisa Scapaccino, nell'ambito della festa della barbera e del cardo storto. Suggestivo il bivacco al lago Valtiverno dove i cavalieri hanno pernottato sabato accanto ai falò e le dimostrazioni di bravura dei ragazzi della scuderia «Jimmy» di Torino. L'Ente parchi astigiano ha consegnato diplomi di partecipazione al gruppo di cavalieri de «La Mandria» alla quadriglia di «Legnazzi-Maratona» di Alessandria e ai collezionisti Orio e Turino di Murisengo che hanno portato una diligenza dell'800, apprezzatissima soprattutto dai bambini. [e. ce.]

A Montemagno

Querelle ha Comune e marocchino

MONTEMAGNO. Torna d'attualità il caso Mohamed Bachar, il marocchino che da alcuni mesi è ospite con la sua famiglia della comunità «Il Faro» di Castell'Alfero. Bachar è residente a Montemagno; la casa in cui ha abitato fino allo scorso febbraio era stata dichiarata inagibile. Il Comune da alcuni mesi gliene ha messa a disposizione un'altra in frazione Santo Stefano. «Ma a quanto pare, Bachar non la vuole, perchè non è in centro» dice Ernesto Pietrasanta, sindaco di Montemagno.

L'appartamento in questione è di proprietà della curia di Casale, disponibile a concedere l'alloggio gratuitamente. Inoltre l'Usl ha messo a disposizione della famiglia Bachar i servizi di assistenza sociale e a domicilio; a ciò si aggiunge un assegno di 700 mila lire al mese. «Credo che di più non sarebbe possibile offrirgli», aggiunge Pietrasanta.

Nei giorni scorsi, il sindaco di Castell'Alfero, a seguito a un esposto dello stesso Bachar, aveva fatto un'ordinanza con cui intimava di «far sgombrare il locale, dichiarato inabitabile per ragioni igienico-sanitarie e impropriamente occupato da Bachar e dalla sua famiglia». Inoltre ordinava di far accompagnare la famiglia «dalla forza pubblica al Comune di residenza». Aggiunge Pietrasanta: «Ai carabinieri che gli ordinavano di lasciare la casa, Bachar ha risposto 'no', e lì è rimasto. Ho chiesto spiegazioni in prefettura e mi sono sentito rispondere che la questione non è di loro competenza. Ora, il Comune farà un'interpellanza ai ministeri degli Interni e della Difesa per avere spiegazioni sul comportamento di prefettura e carabinieri, in merito all'ordinanza non eseguita». [bru. m.]

AGLIANO

Nonna Maddalena festeggia il centesimo compleanno

Oggi gli aglianesi festeggiano la loro concittadina più anziana, Maddalena Vercesi che compie cento anni. Gode di buona salute e vive con il figlio Carlo in via Principe Amedeo. Nata vicino a Stradella, nonna Maddalena, emigrò giovanissima in Argentina, dove sposò Giovanni Ferro di Agliano. La coppia tornò al paese ed ebbe 5 figli. Il sindaco Dino Aluffi oggi porterà gli auguri del Comune. [e. ce.]

CASTELNUOVO D.B.

Orario scomodo all'Ipsia gli studenti non scioperano

Sono andati regolarmente a scuola ieri i ragazzi dell'Ipsia Andriano di Castelnuovo Don Bosco che nei giorni scorsi minacciavano lo sciopero. Gli studenti protestano contro l'orario definitivo che prevede lezioni di 60 minuti: si lamentano soprattutto i pendolari per problemi di trasporto. [m. t.]

ISOLA

Trovata in riva al Tanaro una ruota di 600 anni fa

Risalirebbe a meno di 600 anni fa la scoperta sul greto del Tanaro a Isola, in località Fiera, dopo la piena di una settimana fa. La scoperta è stata fatta da un agricoltore, Piero Graziano. La ruota (di un metro, è in legno e ha un diametro di circa 50 centimetri) è destinata a far parte, con altri reperti, del museo del Tanaro che il Comune intende aprire. [l. n.]

CANELLI

Gli alpini ringraziano chi ha collaborato al raduno

Un'ottantina di persone hanno partecipato sabato alla cena di ringraziamento del gruppo canellese dell'Ana. Gli alpini (presidente Giorgio Tarditol hanno ringraziato chi ha collaborato a giugno al raduno in occasione del 70° di fondazione. Ricordato anche l'impegno delle penne nere canellesi nell'alluvione in Versilia. [fi. l.]

PROPOSTA PER LA LOTTA ALLA DISOCCUPAZIONE

I Comuni intendono essere parte attiva nella lotta contro la disoccupazione, dato che sono a conoscenza delle problematiche occupazionali dei cittadini e sensibili ai fabbisogni del mercato del lavoro, nel quale è sempre più richiesto personale specializzato e qualificato.
Vi informiamo pertanto dell'opportunità di frequentare i corsi di formazione professionale, permettendoVi così di raggiungere quel livello di **qualità** e **professionalità** richiesti come requisiti **indispensabili** nel mondo del lavoro.
Agli allievi verrà riconosciuta una borsa di studio di Lire 4000 per ogni ora effettivamente frequentata.
I Comuni sotto elencati, in collaborazione con la Con.Ges.Az. di Asti, hanno presentato in Regione progetti per corsi di formazione professionale finanziati dal Fondo Sociale Europeo e rivolti ai disoccupati.

La Giunta Regionale ha deliberato l'approvazione per i seguenti corsi:
- Imprenditore agricolo indirizzo informatico
- Promoter turistico territoriale
- Addetto commercializzazione prodotti agricoli
- Lavorazione e restauro legno
- Lavorazione ferro battuto
- Addetto commercializzazione prodotti agricoli
- Imprenditori agrituristici

I corsi avranno sede presso i Comuni di:

Revigliasco d'Asti - Celle Enomondo
Isola d'Asti - S. Damiano d'Asti - Costigliole.

Requisiti richiesti:
- Licenza scuola media inferiore
- Iscrizione ufficio di collocamento
- Residenza nei Comuni appartenenti all'area 5b, il cui elenco è a disposizione presso gli uffici sotto indicati.

Il Comune di Asti non è compreso nella zona 5b.
Per i residenti in Comuni non compresi in elenco potrà essere riconosciuta una indennità forfettaria per le spese di viaggio.
Termine per l'iscrizione: 25/10/96.

Per informazioni rivolgersi alle segreterie dei suddetti Comuni oppure presso i seguenti uffici:

Con.Ges.Az. S.c.r.l. - Via Arò, 4 - Asti
Tel./Fax 0141/595097
Con.Ges. Az. S.c.r.l. - Corso Cosenza, 18 - Torino
Tel. 011/3175680 - Fax 011/3175252

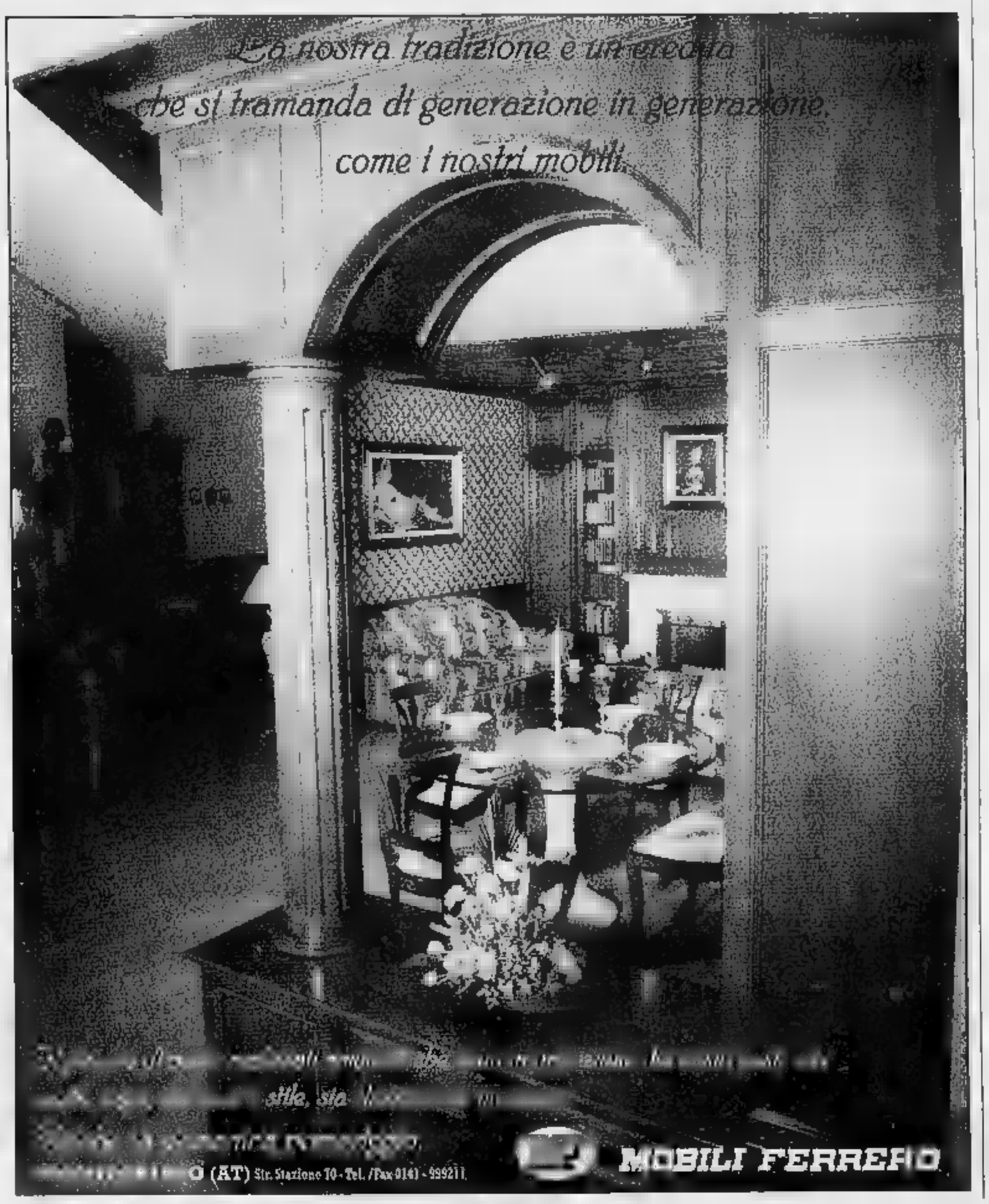

MAGAZZINI Alciati

CANELLI (AT)
REG. DOTA 54
TEL. 0141/823615

omnitel®
telecomunicazioni
RIVENDITORE AUTORIZZATO

Chi si abbona entro il 3/11
RISPARMIA IL 50%
sulle telefonate che costano di più.
(dalla fascia oraria più cara e fino al 31/12/96)

MOTOROLA
MICRO T.A.C.
INTERNATIONAL 7500
~~L. 650.000~~
L. 539.000

MOTOROLA 8400
BATTERIA LITIO 31 h
~~L. 1.190.000~~
L. 949.000

MOTOROLA ELITE
L. 799.000

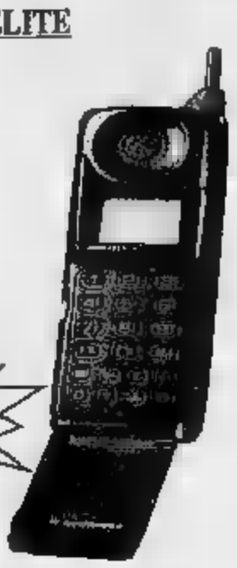

PAGAMENTI RATEALI SENZA ANTICIPO - 1ª RATA FEBBRAIO 1997

ANTENNE PARABOLICHE

- **RICEVITORE + PARABOLA**
  CM ~~L. 400.000~~ **269.000**
- **RICEVITORE + PARABOLA NOKIA**
  ~~L. 550.000~~ L. **479.000**
- **RICEVITORE + PARABOLA NOKIA** - DUALFEED
  ~~L. 700.000~~ **599.000**
- **RICEVITORE + PARABOLA NOKIA** - DUALFEED - L.N.B. UNIVERSALI VIDEOCRYPT
  ~~L. 1.100.000~~ L. **890.000**

TV COLOR

- **SELECO** 14" Telecomando ~~L. 350.000~~ **L. 299.000**
- **SONY** 14" telecomando ~~L. 480.000~~ **L.439.000**
- **NOKIA** 20" stereo + televideo ~~L. 800.000~~ **L. 699.000**
- **SELECO** 21" con televideo ~~L. 700.000~~ **L. 599.000**
- **PANASONIC** 28" stereo + televideo ~~L. 1.300.000~~ **L. 1190.000**

FRIGORIFERI

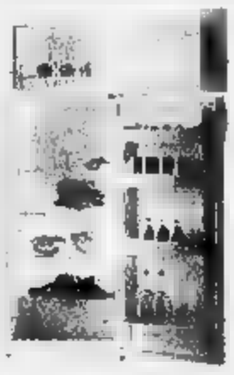

- **IGNIS** 140 litri ~~L. 350.000~~ **L. 289.000**
- **ZOPPAS** 180 litri ~~L. 500.000~~ **L. 399.000**
- **IGNIS** 240 litri doppia porta ~~L. 600.000~~ **L. 399.000**
- **CASTOR** 230 l. doppia p ~~L. 600.000~~ **L. 499.000**
- **ELECTROLUX** 230 l. 5 anni garanz. ~~L. 700.000~~ **L. 599.000**

TRATTIAMO SOLO GRANDI MARCHE

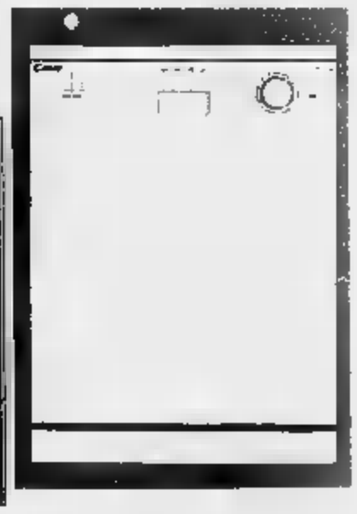

TELEPIU CALCIO

SCEGLI LA TUA SQUADRA DEL CUORE E SEGUILA IN DIRETTA COMODAMENTE IN POLTRONA A CASA TUA

Disponibilità e installazione immediata!

LAVATRICI

- **INDESIT** 5 Kg. ~~L. 450.000~~ **L. 379.000**
- **CANDY** Kg. termostato ~~L. 600.000~~ **L. 499.000**
- **CASTOR** 5 Kg vasca 10 anni gar. ~~L. 600.000~~ **L. 499.000**
- **CANDY** V INOX term. top gamma ~~L. 700.000~~ **L. 599.000**
- **ZOPPAS** V INOX term. top gamma ~~L. 900.000~~ **L. 699.000**
- **ROSIERES** 5 anni gar. 5,5 Kg ~~L. 1.200.000~~ **L. 849.000**

PREZZI *STRACCIATI* AI MAGAZZINI Alciati

S'inizia l'allestimento delle sculture

Antonio Paradiso «invade» Asti

ASTI. Tre Tir [redacted] oggi ad Asti e Costigliole per scaricare le opere monumentali [redacted] scultore pugliese Antonio Paradiso: creazioni in pietra o [redacted] ciaio che andranno [redacted] comporre la mostra voluta dalla Provincia (assessorato alla Cultura).

L'esposizione sarà inaugurata domenica alle 11 a palazzo dei Leoni, una delle sei sedi cittadine scelte dall'artista; la settima è il parco del castello di Costigliole. Nel capoluogo le sculture troveranno posto anche sotto i portici della Provincia, nelle piazze Cattedrale e Medici, sul sagrato della chiesa di Viatosto e nei giardini Alganon di piazza Roma. Esclusa all'ultimo momento, invece, piazza San Secondo, che domenica sarà occupata dalle bancarelle del mercatino dell'antiquariato.

Un percorso artistico itinerante, quello disposto dalla Provincia, che ricorda la mostra su più sedi, da poco conclusa; dedicata all'astigiano scomparso Valerio Miroglio.

L'arrivo dei tir (trasporteranno [redacted] lavori provenienti dalla Puglia e da Milano) è previsto per le 7 a Costigliole e per le [redacted] ad Asti. Sotto i portici della Pro[redacted] sarà collocata l'opera «Volo», una ventina di sculture realizzate con la pietra [redacted] Trani (materiale con cui Paradiso è solito lavorare) che ricordano sagome di volatili.

Nel parco del castello di Costigliole, invece, sarà sistemata la «Colonna», opera in acciaio alta una decina di metri che ripropone, anche [redacted] questo caso, un volo di colombe per inneggiare al valore della libertà.

Scultore, allievo [redacted] Marino Marini, ma anche pittore [redacted] in passato regista cinematografico, Paradiso [redacted] solito scate[redacted] curiosità e polemiche a ogni sua uscita [redacted] pubblico: sarà così anche ad Asti?

La Provincia, che spenderà una trentina di milioni per l'allestimento delle opere e la ristampa del catalogo, organizza la mostra con Regione, Camera di commercio, Fondazione CrAt, Parco culturale Premio Grinzane Cavour. [l. n.]

Lo scultore Antonio Paradiso

Al festival Cinema Giovani film girati in provincia

«Ciak» astigiani [redacted] Torino

Gian Michele Tortolone presenta il drammatico «Raccolta differenziata»
Tre video di Franco Cerruti con [redacted] omaggio a Passerano Marmorito

ASTI. Il cinema amatoriale astigiano partecipa all'«Anteprima Spazio Torino» del Festival Cinema Giovani in programma fino al 19 ottobre.

Sono due gli autori presenti, Franco Cerruti originario di Passerano Marmorito [redacted] Gian Michele Tortolone nato a Castelnuovo Don Bosco e residen[redacted] Camerano Casasco.

Il cortometraggio [redacted] Tortolone, 42 anni, saggista e pubblicista, è intitolato «Raccolta differenziata»: è il [redacted] primo lavoro, girato ad Asti di notte e in esterno, durante l'estate.

Un «trash-movie» lo definisce l'autore: l'abbandono e il ritrovamento di un neonato dentro un cassonetto (protagonista il piccolo Giovanni Adriano, 6 mesi) sono lo spunto per l'intreccio, elaborato con un gruppo formatosi [redacted] Laboratorio di cinema del Centro giovani tenuto da Fabrizio Gonella. Tra i protagonisti: Elisabetta Bovio, Marco Armosino, Andrea Dovano, Paolo Gai. Direttore della fotografia Maurizio Rijllo. Sarà proiettato oggi alle 17,30 (sala 2) e giovedì [redacted]le 17,10 (sala 3).

Franco Cerruti, [redacted] anni, insegnante, torinese d'adozione, appassionato di audiovisivi (ha realizzato diversi filmati). All'Anteprima presenta tre video (oggi 22,36; 23; 23,20 sala 3; venerdì 17,30, 17,50, 18,10 sala 2): «Ricordando Londra», «Insieme in festa», «Passerano sotto la neve» in omaggio al paese d'origine. [m. t.]

Alcuni attori del cortometraggio «Raccolta differenziata» girato [redacted] Asti

[redacted] COSTIGLIOLE [redacted]

I maghi al castello

Si sono scambiati segreti e aggiornati sulle ultime novità in fatto di magia: è stato fruttuoso il convegno internazionale che, sabato e domenica, ha riunito al castello di Costigliole oltre 150 prestigiatori. I lavori si [redacted] svolti rigorosamente a porte chiuse: sabato sera, tuttavia, i maghi hanno concesso un saggio della loro arte al teatro comunale, dove è stato organizzato [redacted] spettacolo ad invito (numerosi, tuttavia, coloro che sono stati rimandati indietro per mancanza di posti). Victor Balli, presidente degli «Amici della magia» di Torino, l'associazione che ha organizzato il raduno, promette [redacted] ritornare nel '97 a Costigliole, stavolta con un appuntamento a porte aperte. Durante il convegno, cui hanno partecipato anche artisti famosi, come Silvan e Alexander, è stato consegnato al torinese Daniela Brocci il trofeo istituito per festeggiare I 25 anni degli «Amici della magia». [l. n.]

[redacted]

[redacted]		
[redacted] **Lux** [redacted], [redacted].147 Or.: 20/22,30 Lire 10.000/8000	**Metalmeccanico e parrucchiera...** *di L. Wertmüller, con V. Pivetti, T. Solenghi, [redacted] Gnocchi (Ita. '96)* — Lei è una parrucchiera leghista, lui un operaio di rifondazione comunista: amore, passione, ma anche immancabili liti e baruffe politiche. N. V. 1h 48'	**Commedia**
Politeama Tel. 530.066 [redacted]: 20,10/22,30 [redacted] 10.000/8000	**[redacted]** *di C. Russell, con A. Schwarzenegger, V. Williams, J. Caan (Usa '96)* — Un muscolare funzionario della Cia deve proteggere i testimoni da nemici esterni e doppi giochi interni [redacted] Stato corrotto. N. V. 1h 55'	**Thriller**
[redacted] Tel. 530.085 Lire 12.000/8000 Or.: [redacted]	**[redacted] Paura** *di R. [redacted] Maria, [redacted] S. Castellitto, I. Ferrari, I. [redacted] (Italia '96)* — Un manager, dopo [redacted] improvviso licenziamento, perde casa, famiglia, sicurezza, finisce tra i barboni e riscopre altri valori N. V. 1h 35'	**Drammatico**
[redacted] Splendor Tel. 595.040 Or.: 20/22,40 Lire [redacted]	**Independence day** *di R. Emmerich, con J. Goldblum, B. Pullman, W. Smith (Usa '96)* — Un'orda di [redacted] assale la terra per impadronirsi delle sue [redacted] distruggere gli abitanti: ma gli umani resistono N. V. 2h 20'	**Fantascienza**
[redacted] Tel. [redacted] Or. in. 16,30/ult. 22,30 L. [redacted]	RIPOSO	
[redacted] **Balbo** Tel. 824.889 [redacted]: [redacted]. 15/ult. 22,30 Lire 10.000	RIPOSO	
[redacted] **Aurora** Tel. [redacted] Lire 10.000	RIPOSO	
Lux Tel. 702.768 Or.: in. 14,30/ult. [redacted] L. 10.000/8000	RIPOSO	
Sociale [redacted]. 701.496 Or.: 20,30; 22,30 L. 10.000/8000	**Trainspotting** *di D. Boyle, con E. McGregor, [redacted] Carlyle, E. Bremner (Ingh. [redacted])* — La vita quotidiana di un gruppo di ragazzi drogati e Edimburgo che [redacted] per l'[redacted] la consumano [redacted] allegro piacere V. [redacted]. 14 1h 34'	**Grottesco**
Verdi Tel. 701.459 Or.: 20,30/22,30 Lire 5000	**Metalmeccanico e parrucchiera...** *di L. Wertmüller, [redacted] V. Pivetti, T. Solenghi, G. Gnocchi (Ita '96)* — Lei è una parrucchiera leghista, lui un operaio di rifondazione comunista: amore, passio[redacted], ma anche immancabili liti e baruffe politiche. N. V. 1h 48'	[redacted]
[redacted] **Cristallo** Tel. 975.124 Or.: 14,30/18,30 L. [redacted]	[redacted]	
Lux Tel. 975.016 Or.: [redacted]. 16,30/ult. 22,30 L. [redacted]	RIPOSO	
Splendor [redacted]. [redacted] Or.: ap. 15,30/ult. [redacted] L. [redacted]	RIPOSO	

GIOCHIAMO AL [redacted]

[redacted]					
BARI	35	79	28	89	41
	83	63	50	49	49
CAGLIARI	15	3	26	[redacted]	52
	136	77	53	47	45
FIRENZE	6	78	85	[redacted]	52
	87	50	[redacted]	[redacted]	19
GENOVA	19	72	42	55	48
	115	87	71	70	62
MILANO	17	83	64	65	56
	94	91	70	68	58
NAPOLI	48	47	83	76	61
	65	63	60	57	54
PALERMO	[redacted]	[redacted]	14	15	42
	64	52	47	45	44
ROMA	62	81	76	13	[redacted]
	73	71	52	[redacted]	48
TORINO	1	66	23	43	78
	94	[redacted]	57	56	54
VENEZIA	13	69	79	80	58
	85	75	64	58	55

	BA	CA	FI	GE	MI	NA	PA	RM	[illegible]	VE
GEMELLI	1	[redacted]	22	4	13	[redacted]	29	75	54	3
VERTIBILI	8	11	16	17	[redacted]	1	[redacted]	84	[redacted]	4
[redacted]	7	6	8	8	7	7	5	8	6	7
	20	36	[redacted]	34	13	[redacted]	22	[redacted]	[redacted]	33
FIGURE	1	8	8	3	3	8	1	8	2	1
	27	[redacted]	20	22	29	[redacted]	27	44	22	48
DECINE	1	11	1	21	71	41	81	41	71	[redacted]
	37	20	26	29	30	34	[redacted]	14	31	[redacted]

In nero indichiamo il numero o la cifra, in chiaro le settimane di assenza

[redacted]

[redacted] centrati. Ambi centrati sul n° 18 di Genova. Ecco le 30 coppie su cui puntare. Il gioco va programmato per almeno 4 settimane consecutive come gli altri sistemi:
18-19; 18-22; 18-42; 18-16; 18-70; 18-65; 18-68; 18-28; 18-40; 18-53; 18-29; 18-39; 18-20; 18-2; 18-7; 18-67; 18-80; 18-3; 18-73; 18-38; 18-44; 18-27; 18-75; 18-51; 18-69; 18-60; 18-45; 18-77; 18-47; 18-11.

[redacted]te mature. Sono ambate in scadenza d'uscita, infatti tra parentesi indichiamo la presunta scadenza [redacted] settimane:
Bari 10 (0); Cagliari 37 (1); Firenze 12 (0); Genova 90 (0); Milano 64 (2); Napoli 17 (2); Palermo 15 (2); Roma 71 (0); Torino 26 (0); Venezia 18 (1).

Questa settimana il computer ci consiglia i 40 ambi in frequenza sulla ruota di Bari:

1-9	51-9	13-9	31-39	81-39;
73-9	63-9	64-9	53-39	34-39;
14-9	6-9	16-9	44-39	36-39;
46-9	77-9	87-9	17-39	57-39;
31-9	81-9	1-39	51-39	13-39;
53-9	34-9	73-39	63-39	64-39;
44-9	36-9	14-39	6-39	16-39;
17-9	57-9	46-39	77-39	87-39.

Per decine la lunghetta più in ritardo sviluppata per ambo e terno da giocare [redacted] Napoli:

41-42-43;	43-46-47;	45-42-43;
41-44-45;	43-48-49;	46-47-48;
41-46-47;	43-50-41;	46-49-50;
41-48-49;	44-45-46;	46-41-42;
41-49-50;	44-47-48;	46-43-44;
42-43-44;	44-49-50;	47-48-49;
42-46-46;	44-41-42;	47-50-41;
42-47-48;	45-46-47;	47-42-43;
42-49-50;	45-48-49;	47-44-45;
43-44-45;	45-50-41;	48-49-50.

Statistiche a cura della Ricevitoria n° 490 di Davide e Liliana Miola, via Vi[redacted] 27, Candelo, tel. 015/25.38.149.

GIORNO & NOTTE

ASTI
Musicisti del Settecento

Stasera alle ore 21 al Centro giovani, via Goltieri, proseguono gli incontri del club amici della musica «Beppe Valpreda». In programma [redacted] conferenza di Giuseppe Gai, organista e direttore della Corale di San Secondo, [redacted] «Due personaggi di spicco del '700 astigiano»: il compositore Giacinto Calderara e il costruttore di organi Liborio Grisanti. Ingresso libero.

[redacted]
Diapositive sull'Iran

Stasera alle 21,30 alla sala azzurra del palazzo della Provincia si terrà una proiezione di diapositive organizzata dal Club Avventura di Asti. Anna Maria Cagli presenterà il suo documentario dal titolo «Iran: oltre il velo». Ingresso libero.

[redacted]
Prenotazioni a Pranzo in Langa

La rassegna «Pranzo in Langa», organizzata da Provincia e Comunità montana, proseguirà il giorno 27 ottobre alle ore 13 alla trattoria «delle Langhe» [redacted] Serole. Si potrà gustare polenta con coniglio al civet e pollo ruspante al cartoccio. Menù a 35 mila lire, tutto compreso. Prenotazioni telefonando allo 0144/94.108.

[redacted]
Si balla al Mediterraneo

Stasera si balla alla discoteca Mediterraneo a Isola sulla statale Asti-Alba. Nelle sale del locale saranno proposti ritmi di [redacted] dance e underground. Prenotazioni telefonando al 956.321.

CASTELLO D'ANNONE
Reperti archeologici in mostra

Riapre domani in municipio, la mostra «Alle origini di Annone» con materiali provenienti dagli scavi archeologici svolti sull'a[redacted] preistorica della collina «Castello». L'esposizione, curata da Marica Venturino, è promossa [redacted] Comune [redacted] Provincia e Soprintendenza Archeologica del Piemonte. Orario: lunedì-sabato dalle 9 alle 12; domenica dalle ore 10 alle [redacted] 12 e dalle 15 alle 17. Ingresso libero.

PRIME VISIONI A TORINO

ADUA 200 c. G. Cesare 67, tel. 856.521. **[redacted] veloce.** Or.: 16,30; 18,30; 20,30; 22,30.
ADUA 400 corso Giulio Cesare 67, tel. [redacted]. **The rock.** Or.: 16; 17,30; 20; 22,30. V. M. 14.
ALFIERI p. Solferino 2, tel. 562.3800. Riposo.
AMBROSIO [redacted] c. Vittorio Emanuele II 52, t. 547.007. Sala 1. **Trainspotting.** Or.: 14,30; 16,30; 18,30; 20,30; 22,30. V. M.14. Sala 2. **The rock.** Aria cond. Or.: 14,30; 17,10; 19,50; 22,30. V. M. 14. Sala 3. **Bambola.** Or.: 14,30; 16,30; 18,30; 20,30; 22,30. Aria condizionata.
ARLECCHINO c. Sommeiller 22, tel. 581.7190. **Trainspotting.** Or.: 15,10; 17; 18,50; 20,40; [redacted].
CAPITOL v. S. Dalmazzo 24, tel. 540.605. **La lupa.** [redacted]: 15,45; 18; 20,15; 22,30.
CENTRALE v. C. Alberto 27, tel. 540.110. **L'ottavo giorno.** Or.: 15,45; 18; 20,15; 22,30.
C. CHAPLIN 1 v. Garibaldi 32/e, tel. 436.0723. **The fan (Il mito).** Or.: 15,30; 17,50; 20,10; 22,30.
C. [redacted] [redacted] Garibaldi [redacted] 436.0723. **L'ottavo giorno.** [redacted]: 15,25; 17,45; 20,05; 22,25.
CRISTALLO v. Goito 5, [redacted]. 650.7100. **Metalmeccanico e parrucchiera in un turbine di sesso e politica.** Or.: 16; 18,10; 20,20; 22,30.
[redacted] v. Gramsci 6, tel. 542.422. **Scemo di omicidi.** Or.: 15,45; 18; 20,15; 22,30.
ELISEO GRANDE p. Sabotino, tel. 447.5241. **The Fan (Il mito).** Or.: 15,30; 17,50; 20,10; 22,30.
ELISEO BLU p. Sabotino, tel. 447.5241. **The rock.** Or.: 15; 17,30; 20; 22,30. Aria condiz.
ELISEO ROSSO p. Sabotino, tel. 447.5241. **Le onde del destino.** Or.: 16; [redacted] 22.
EMPIRE p. Vittorio Veneto 5, telefono 817.1642. **Qualcosa di personale.** Orario: 15,30; 17,50; 20,10; 22,30. Aria condizionata.
[redacted] c. corso Moncalieri 241, telefono 661.54.47. **Giovani streghe.** Or.: 16,30; 18,30; [redacted] 22,30.
ETOILE v. Buozzi ang. v. Roma, tel. 530.353. **Independence day.** Or.: 16; 19,50; 22,35.
FARO via Po 30, tel. 817.33.23. Riposo.
FIAMMA c. Trapani 57, t. 385.2057. **Mission: Impossible.** Orario: 15,30; 17,50; 20,10; 22,30.
IDEAL c. Beccaria 4, tel. 521.4316. **Metalmeccanico e parrucchiera in un turbine di sesso e politica.** Or.: 16; 18,10; 20,20; 22,30.
KING v. Po 21, tel. 812.5996. **La felicità è dietro l'angolo.** Or.: [redacted]30; 18,30; 20,30; 22,30.
KONG v. S. Teresa 5, tel. 534.614. **Qualcosa di personale.** Or.: 15,30; 17,50; 20,10; 22,30. Aria condizionata.
LILLIPUT via XX Settembre 15 bis, tel. 537.100. **Trainspotting.** V. M. [redacted]. Or.: 15,10; 17; [redacted]. 20,40; 22,30.
LUX gal. S. Federico, tel. 541.283. **Independence day.** Or.: 16; 19,50; 22,35.
MASSIMO UNO v. Montebello 8, t. 817.1048. Settembre Musica: **La canzone di Carla.** Orario: 15,50; 18; 20,15; 22,30.
[redacted]AZIONALE 1 v. Pomba 7, t. 812.4173. Tre. Orario: 16; 18,10; 20,20; 22,30.
NAZIONALE 2 v. Pomba 7, t. 812.4173. **Il rompiscatole.** Or.: 16; 18,10; 20,20; 22,30.
OLIMPIA 1 via Arsenale 31, tel. [redacted]. **Striptease.** Or.: 15,30; 17,50; 20,10; 22,30.
OLIMPIA 2 v. Arsenale 31, t. 532.448. **Hotel paura.** Or.: 16,30; 18,30; 20,30; 22,30.
REPOSI via XX Settembre 15, tel. 531.400. **Mission: Impossible.** Or.: 15,30; 17,50; 20,10; 22,30.
ROMANO Gall. Subalpina, tel. 562.0145. **The Fan (Il mito).** Orario: 15,30; 17,50; 20,10; 22,30.
STUDIO RITZ v. Acqui [redacted], tel. 819.0150. **Albergo Roma.** Or.: 16; 18,10; 20,20; 22,30.
VITTORIA via Roma 335, tel. 562.1789. **L'eliminatore.** Orario: 15,45; 18; 20,15; 22,30.

TEATRI A TORINO

TEATRO REGIO. Stagione d'Opera [redacted]. I nuovi abbonamenti ai turni ordinari a 8/9 spettacoli son in vendita da domani fino al 20/10. Abbonamenti ai turni speciali a 4 spettacoli dal 22 al 25/10. Biglietti per tutti gli spettacoli dal 31/10. Informazioni biglietteria [redacted] 13/18,30 tel. 8815.241/242.
AUDITORIUM RAI p. Rossaro.
COLOSSEO. v. M. Cristina 71, tel. 669.8034. Campagna abbonamenti stagione 1996-97. Abbonamento Arcobaleno 7-8 spettacoli posto fisso. Abbonamento Mito cabaret 8 spett. posto fisso. Dal 23/10 Dario Fo e Franca Rame in un nuovo spett. Inform. e prev. cassa teatro ore 10-13 e 15-19.

LE TV PRIVATE

Telestar Piemonte
18,26 [redacted] il ragazzo del West, cartone
20,30 La lunga notte, miniserie
21,30 [redacted], telefilm
22,20 Condo, telefilm
23 — Amichevolmente con...
23,50 Emotions
0,20 Musica insieme

Telecupole
17 — Bill Cosby show
17,30 Il fantastico mondo di mr. Monroe, telefilm
18,30 [redacted] out, telefilm
20 — Fm tv solo musica italiana
20,30 Chandler, film
24 — Le auto della settimana

Telegranda
12,30 [redacted] programmi locali
18,30 Dimensione speciale
19 — Telegiornale
19,30 Film e programmi locali

Telecity Piemonte
18,35 [redacted] istruzioni per l'uso
19 — Tg7
19,32 He Man, cartone animato
20 — Ken il guerriero, cartone animato
20,30 Amanti, miniserie
22,30 Seven show, varietà
23,30 Auto e auto

Videogruppo
18 — Vidéonott[redacted]
[redacted] — Auto della s[redacted]
24 — Spazio vetrina
[redacted] Vid[redacted]
1 — Notte Vg

Primantenna
20,10 Le auto della settimana
21 — Oggi e domani
22,45 Anteprima asia
23,45 Redazione commerciale
0,15 Tg

Quarta Rete Tv
19,30 Carta Italia
20,30 Una settimana al mercato
23 — Le più belle di vizi privati
23,30 Super zap
24 — Donne e motori

Teletime
17,30 Amanti del P[redacted], film
20,30 Speciale spettacolo
20,45 Tutto Toro
[redacted] Tg time
23 — [redacted]

[redacted]
14,45 Pomeriggio con Quinta Rete
20,30 La passeggiata, film
23 — Auto d'oggi
24 — Vizi privati

Quadrifoglio Odeon Tv
20 — Tg rosa story
20,40 Festa all'aperto, film
22,30 Informazioni regionali
23 — Tg motori
23,05 Emozioni nel blu

Telecampione
18,30 [redacted] virgola
19,45 Ticino news
20,30 Economia vincente per il 2000
21,30 Milano metropoli
22 — Business news
22,20 Insider obiettivo impresa

G.R.P.
19,20 Andiamo al [redacted]
19,30 G.R.P. monitor
20 — Speciale spettacolo
23,20 Le auto della settimana
0,30 G.R.P. monitor
1 — Mediterraneo [redacted]

Videonord
19,30 Videonord notizie
20 — Big match
21 — Le auto della settimana
[redacted] — Pavia-Pro Vercelli
24 — Super Zap
0,30 Le più belle di vizi privati

Rete 7
20,10 Mondo dell'occulto
20,40 Il bandito di Sierra Morena, film
22,40 Informasette
23 — F.M. tv solo musica italiana
23,40 Informasette
0,30 Racing time

Telesubalpina
18,30 Cartoni animati
19 — Canzoni per il [redacted] del [redacted]
19,25 Domani celebriamo
19,30 Il regionale
20 — Cartoni animati
20,40 Joe Forrester, telefilm
21,35 Hanta Yo il guerriero, telefilm
23 — Il regionale
23,30 Documentario

Tal 9
20,10 Gioielli di pietra
20,25 Telegiornale
20,45 Punti di vista
21,35 Hanta Yo il guerriero, telefilm
22,30 Lezioni di scrittura
23 — Telegiornale
23,15 La buona notizia
23,30 Documentario

■ Eventuali errori [redacted] variazioni nei programmi sono causati dalla non tempestiva comunicazione [redacted]

per la pubblicità su LA STAMPA
10126 TORINO C.so Massimo d'Azeglio 60 Tel. 011/65.211
14100 ASTI sig. PAOLO BELLE' Agente Publikompass spa Via Antica Zecca 3 Tel. 0141/592.222
15100 ALESSANDRIA sig. BRUNO CONTI Agente Publikompass spa Via Vochieri 80 Tel. 0131/442.543-442.544
PK publikompass
VOLA AL CINEMA SULLE ALI DELLA FANTASIA

BASKET. Secondo successo consecutivo per i «bancari» nel torneo di serie D

La Cassa fa un altro pieno

Davanti ad un folto pubblico superato il Vercelli (76-68). Sabato big match col Castellazzo Rocambolesco ko dell'Asti Basket battuto di 3 punti dopo un supplementare. Bene Agostinetto

ASTI. In un palazzetto gremito la Cassa di Risparmio ha conquistato il secondo successo nel campionato di serie D di basket, battendo per 76-68 il Vercelli.

I bancari guidano la classifica dopo due giornate con Alba, Teen Torino e Castellazzo. La compagine alessandrina sarà il prossimo avversario (sabato alle 21 in trasferta) della formazione di Romano Tarasco.

Il confronto con il Vercelli, tra i favoriti per entrare nei play offs, è stato molto combattuto e incerto. La Cierre ha chiuso la prima frazione avanti di sette (43-36).

A 1'30" dalla fine gli astigiani erano appena +4 (72-68), dopo essere stati in vantaggio anche di 12 punti. La squadra manteneva la freddezza e la calma necessaria per far suo l'incontro.

Cierre: A. Tarasco 19, Azzaretti 6, D. Allara 5, Biamino 2, Cavalla 9, Ugaglia 6, Vettorello 18, Bonino 4, C. Bosticco 5, F. Bosticco non entrato.

Sconfitta rocambolesca per l'Asti Basket, che è stato superato per 64-61 dopo un tempo supplementare dall'Acqui.

La gara è stata equilibrata, con i termali padroni di casa in vantaggio alla fine del primo tempo per 33-29. La ripresa si concludeva sul 52-52 grazie a un libero di Montrucchio realizzato all'ultimo secondo. Nei supplementari gli astigiani si portavano subito a +3 con lo stesso Montrucchio (canestro e tiro libero). Il quintetto acquese reagiva e a 6" dalla fine conduceva di due (63-61). La formazione di Walter Parigi aveva la grossa occasione di pareggiare con Costa, che però falliva due liberi.

Buona prova di Agostinetto, autore di 13 punti, con 6/6 al tiro e 8 rimbalzi.

Ferraris e compagni ospiteranno sabato sera alle 21 al palazzetto di via Gerbi il Moncalieri.

Asti Basket 86: Ferraris 1, Parigi 10, Agostinetto 13, Co[illegible], Caldera 5, Gamba, Patrissa 14, Viscardi 4, Montrucchio 12, Ravalico 2. [e. a.]

La formazione della Cierre che ha conquistato la seconda vittoria consecutiva in campionato (FOTO HORSA)

Quarto successo consecutivo per 3-0: superata l'Avigliana in trasferta

La Biemmedue padrona della Coppa

E giovedì amichevole ad Asti contro il Cus Torino

ASTI. La Grande Volley-Biemmedue fa poker e infila, in trasferta ad Avigliana, il quarto 3-0 (15-4; 15-8; 15-7) consecutivo in Coppa di Lega. Vittima di turno il Valsusa, già battuta all'andata con identico punteggio.

Con questo risultato la Biemmedue conquista la testa del girone disponendo di un miglior quoziente set nei confronti del Busca che ha ceduto un parziale al Carcare. La supremazia nel raggruppamento verrà comunque decisa dagli scontri diretti tra Biemmedue e Busca in programma il 19 ottobre nella cittadina cuneese e il 22 sul parquet astigiano. Saranno due interessanti anteprime della lotta che si prospetta anche nel campionato di B2 tra due delle squadre che puntano alla B1.

Ad Avigliana il tecnico astigiano Flavio Gulinelli ha inizialmente mandato in campo Simeon in regia, Giannitrapani opposto, Becchio e Costa centrali, Glinac e Cavallo schiacciatori-ricevitori. A partire dalla metà del secondo set Rolando ha rilevato Giannitrapani tre nel terzo Maurizio Casalone è subentrato a Simeon e Aiello a Becchio.

Gli astigiani hanno disputato un buon incontro denotando progressi di rendimento. Con una battuta ficcante hanno tenuto costantemente sotto pressione gli avversari impedendo loro di prendere in mano le redini del gioco e con una ricezione attenta hanno permesso a Simeon di impostare un buon contrattacco. Su tutti le prove di Vedo Glinac, determinante nelle azioni di gioco e per presenza in campo e di Rolando, al rientro dopo la contrattura all'adduttore che gli aveva fatto saltare la partita con il Carcare.

Soddisfatto l'allenatore Gulinelli. «Ad Avigliana ho notato progressi in tutti i fondamentali ed in particolare nella battuta e nella ricezione. Bene anche in contrattacco. Ho a disposizione un gruppo tatticamente molto duttile che mi permette di variare gli schemi. Attendo comunque con curiosità i prossimi due test con il Busca per trarre le prime conclusioni sul nostro potenziale soprattutto in chiave campionato».

La Biemmedue torna in campo giovedì alle 20,30, al palasport di Asti, per un'amichevole con il Cus Torino di [illegible]. **Classifica.** Biemmedue e Busca 8; Valsusa e Carcare 0. [ca. l.]

Gare di ciclismo

Milano-Torino e Giro del Piemonte

ASTI. La carovana del ciclismo professionistico torna a «colorare» le strade dell'Astigiano con il passaggio di due «classici» appuntamenti di fine stagione: la Milano-Torino (in programma domani) e il Giro del Piemonte che si disputerà giovedì.

MILANO-TORINO. La [illegible]ª edizione della Milano-Torino che si corre sulla distanza di 204 chilometri, entra nell'Astigiano da Vignale, dove è previsto il rifornimento, per poi toccare le località di Montemagno, Castagnole Monferrato, Quarto, Asti (passaggio previsto tra le 12,45 e le 13,15), Serravalle, Cortanze, Gallareto, Colle Don Bosco.

I corridori affrontano nel finale la salita al colle di Superga che, posto a 18 chilometri dall'arrivo, potrebbe decidere la corsa. Dalla cima del colle di Superga i corridori proseguono verso la «panoramica dei colli» puntando su Pino Torinese, per poi scendere al Parco del Valentino dove è sistemato il traguardo.

GIRO DEL PIEMONTE. Giovedì è la volta del Giro del Piemonte. Quest'anno si corre l'84ª edizione. La partenza e l'arrivo sono a Torino. Il via viene dato alle 10. Dopo essere transitati per Moncalieri, Villastellone, Carmagnola, Sommariva del Bosco, Bra, Cherasco, La Morra (metri 513), Barolo, Gallo Grinzane, Alba, Neive, la carovana sconfina nella provincia astigiana dirigendosi a Coazzolo.

Dopo l'ascesa verso Valdivilla e la successiva discesa a Santo Stefano Belbo, i corridori tornano nell'Astigiano toccando Canelli, Moasca, Salere, Agliano, Isola, San Martino Alfieri, San Damiano, Ferrere, Valfenera e Villanova. Nel finale la solita verso Pino Torinese (metri 495) e la picchiata su Torino.

La distanza è di 195 chilometri. Alle due gare dovrebbero partecipare alcuni degli azzurri che hanno preso parte al mondiale di Lugano che si è disputato domenica scorsa. [ca. l.]

SPORT FLASH

[illegible]

Cristian Garbin e Sandra Barbero sesti a Caorle

Cristian Garbin e Sandra Barbero si [illegible] classificati al sesto posto ai «criterium» italiani di atletica categoria Cadetti, che si [illegible] svolti a Caorle. Garbin ha saltato 12,65 nel triplo (migliore prestazione piemontese annuale) e la Barbero ha stabilito il primato provinciale dei 300 ostacoli con il tempo di 47"91. [e. a.]

PALLAVOLO

Duplice successo per il Team Volley in Coppa

Doppio successo per il Team Volley nella Coppa Piemonte maschile. La formazione di Carlo Romano ha battuto nella palestra Giobert per 3-0 il San Damiano e con lo stesso punteggio il Savigliano. I sandamianesi sono stati sconfitti poi 3-0 dai cuneesi. In campo femminile il Pgs si è imposto a Cambiano contro la squadra di casa e il De Tommasi Chieri per 2-1. Alla palestra della Cassa la Futura ha ceduto per 3-0 con la Fiorio Torino e con il Lilliput Settimo. [e. a.]

SCI

Serata Panathlon per i mondiali di Sestrieres '97

Stasera alle 20,15 al Salera incontro congiunto di Panathlon e Rotary per la presentazione dei Campionati di sci alpino «Sestriere 1997». Interverranno Tiziana Nasi e Pierino Gros. [m. t.]

TAMBURELLO FIPT

E' Castelferro-Bonate la partitissima scudetto

Al termine della prima giornata di ritorno del girone di spareggio per l'assegnazione della scudetto di serie A1 Fipt di tamburello restano in corsa soltanto Castelferro e Bonate Sotto. Domenica, la squadra alessandrina ha osservato un turno di riposo; il Bonate di Renzo Tommasi ha sconfitto in casa, con il risultato di 13 a 7, il Tuenno (Trento), ormai matematicamente tagliato fuori. Domenica prossima, sullo sferisterio di Castelferro si disputerà la partita che vale lo scudetto '96, tra i padroni di casa e i bergamaschi del Bonate. Classifica: Castelferro e Bonate Sotto 4 punti; Tuenno 0.

[illegible]

Sabato e domenica le finali scudetto di serie D

Buone notizie dai campi della serie D. Il Villadeati, sconfiggendo sul campo neutro di Castelli Calepio (Bergamo) il Borgosatollo di Brescia per 13 a 9, ha conquistato un posto nelle finali nazionali di serie B. Le gare di finale, per l'assegnazione dello scudetto, si disputeranno sabato e domenica; il campo è stato ancora indicato dalla federazione. A contendersi questo titolo ci sono due squadre piemontesi, Pro Cerrina e Villadeati, oltre al Verona. Tutte e tre queste formazioni hanno già ottenuto la promozione alla serie superiore. [bru. m.]

HOCKEY

La Moncalvese strappa il pari (1-1) a Novara

Pareggio in trasferta per la Moncalvese hockey prato sul campo dell'H.C Novara. L'incontro, valido per la penultima giornata di Coppa Italia, è terminato 1-1. Ad aprire le marcature sono stati i moncalvesi, con un gol firmato dall'allenatore-giocatore Andrei Mysliwiec. Il pareggio dei padroni di casa è arrivato all'inizio ripresa. L'undici aleramico, sono in campo una formazione rimaneggiata, ha sciupato molto, sprecando almeno quattro occasioni da gol. La Moncalvese giocherà in posticipo, domenica 27 ottobre, con le Pagine Gialle di Torino. [bru. m.]

[illegible]

Alla Way Assauto ripresi i corsi per ragazzi

Alla palestra del circolo aziendale Way Assauto sono ripresi i corsi organizzati da Secondo Graziano, riservati ai ragazzi dai 6 ai 16 anni. Per iscrizioni telefonare al 582.543. [e. a.]

4.740.000 LIRE
AL MOMENTO DELL'ACQUISTO*;
11 QUOTE DA L. 345.000*;
ZERO INTERESSI,
E, DOPO UN ANNO, TANTE POSSIBILITA'.

ALFA ROMEO

ALFA 145 OGGI VI OFFRE UN'EMOZIONE IN PIU': UNA NUOVA FORMULA DI ACQUISTO.

[redacted] D. Nuovo scivolone dei galletti superati a tempo scaduto dall'Aglianese

Toscana [redacted] per l'Asti

Il gol vittoria al 92', dopo che i biancorossi avevano agguantato il pari grazie ad una autorete
Adesso solo quattro punti dividono dal fondo della classifica: ■ domenica c'è il Poggibonsi

[redacted]

SPORT FLASH

CALCIO SECONDA

La Nuova Villanova insegue la coppia di [redacted]

Girone N (quarta giornata, [redacted] 15,30): Alplast-Castagnole Lanze 0-0; Castelnuovo-Koala 3-2; Ceresole-Calliano 1-0; Isola-Castelnovese 3-2; Nuova Villanova-San Giorgio Chieri 3-1; Montatesa-Poirinese 0-2; Favari-Junior Canelli 2-0.

Classifica: Favari, Poirinese 10 punti; Nuova Villanova 9; Junior Canelli 7; Castagnole Lanze 6; Calliano, Ceresole, Isola 5; Koala, [redacted] Giorgio, Castelnuovo, Alplast 4; Montatatese 2; Castelnovese 0.

Girone O: Moncalvese-Frassineto 0-2. Gli aleramici hanno 5 punti in graduatoria.

TE[redacted] CATEGORIA

Pro Villafranca ■ Nicese guidano la classifica

Quarta giornata: Baldichieri-Mombercelli 0-2; Refrancorese-Junior Serravalle 3-1; Bubbio-Giraudi 1-1; Cerro Tanaro-Celle 2-0; Napoli Club-Calamandrana 1-2; Nicese-Montemagno 3-0; Provillafranca-Vinchio 1-1; Stabile-Mazzola 1-2.

Classifica: Pro Villafranca, Nicese 10 punti; Junior Serravalle 9; Mombercelli [redacted] Stabile, Mazzola, Refrancorese 7; Cerro, Celle 6; Vinchio 5; Giraudi, Calamandrana 4; Bubbio 2; Baldichieri, Napoli Club, Montemagno 1.

CALCIO [redacted]

Tra Asti e Sanremese un pari [redacted] gol

L'Asti ha pareggiato 0-0 [redacted] confronto interno con [redacted] Sanremese, nel 5° turno del campionato Nazionale dilettanti juniores. La formazione allenata da Vito Sollazzo ha 6 punti in graduatoria ed occupa una posizione di centroclassifica. Sabato alle 15,30 i galletti giocheranno ■ Savona. [e. a.]

ASTI. Zona Cesarini ancora una volta fatale per l'Asti, uscito sconfitto dal campo dell'Aglianese. I toscani hanno realizzato il gol [redacted] vittoria al 92' con il difensore Paschini.

Un 2-1 finale che lascia l'amaro in bocca ai galletti, ormai sicuri del pareggio. Già [redacted] la Sanremese quindici giorni [redacted] sono la formazione biancorossa si era fatta beffare negli ultimi minuti. Un'ingenuità della difesa, con un fallo ai danni di Masi all'altezza della bandierina, ha provocato la punizione decisiva: sulla battuta è intervenuto Paschini, che ha «infilato» Biasi [redacted] testa nell'area piccola.

I giocatori pistoiesi si erano portati in vantaggio al 78' con una conclusione imparabile di Masi. L'Asti aveva raddrizzato la situazione sei minuti dopo: un tiro di Lucca era stato deviato in rete da Paschini. L'undici astigiano aveva avuto una grossa opportunità [redacted] 55': Ricco era andato via su azione di rimessa; saltati due uomini aveva servito Falzone, il quale calciava a colpo sicuro ma Migliorni con un grande intervento sventava il pericolo.

L'allenatore Beppe Mosso aveva in pratica confermato la formazione reduce dal pareggio interno con lo Chatillon: le uniche novità erano rappresentante dal rientro in marcatura di Farello, in sostituzione dello squalificato Ceddia e di Cacciola nel ruolo di libero al posto dell'infortunato Palermo.

Falzone e compagni [redacted] questa sconfitta hanno ora appena quattro lunghezze di vantaggio [redacted] Camaiore ■ Moncalieri, che chiudono la graduatoria con quattro punti.

L'undici presieduto da Gian Maria Piacenza [redacted] ora atteso da due difficili confronti: la sfida interna (domenica, ore 15,30) con il Poggibonsi, ritornato al [redacted] contro la Sestrese ■ quindi la trasferta con la capolista Viareggio.

Asti: Biasi; Farello, Gamba; Bucciol, Lucca, Cacciola; Nastasi, Costanzo (60' Pavese), Falzone, Bocchi, Ricco (70' Rinaldi). [e. a.]

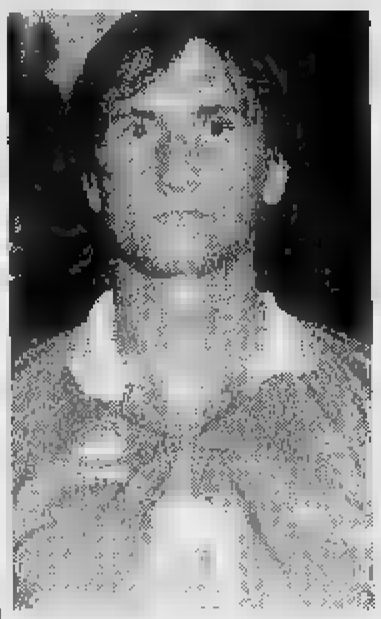

Lo stopper Federico Lucca

[redacted]

[redacted] IL 7° [redacted]

Risultati della 7ª giornata: Aglianese-Asti 2-1; Sanremese-Imperia 3-0; Cecina-Barberino 1-0; Chatillon-Moncalieri 2-1; Fossanese-Colligiana 0-0; Pinerolo-Castelnuovo 1-1; Poggibonsi-Sestrese 1-0; Savona-Camaiore 3-0; Viareggio-Pietrasanta 1-2.

Classifica: Viareggio, Castelnuovo 14 punti; Savona, Barberino 13; Sanremese, Pietrasanta 12; Chatillon, Aglianese 10; Asti, Fossanese, Pinerolo, Cecina [redacted]; Imperia 7; Sestrese, Colligiana, Poggibonsi 6; Camaiore, Moncalieri [redacted].

Marcatori: Micchi (Castelnuovo) [redacted] reti; Falzone (Asti), Mollica (Pinerolo), Porfido (Viareggio) [redacted]

Prossimo turno (domenica 20 ottobre, ore 15,30): Asti-Poggibonsi; Barberino-Fossanese; Camaiore-Cecina; Castelnuovo-Sanremese; Colligiana-Pinerolo; Sestrese-Viareggio; Imperia-Chatillon; Moncalieri-Aglianese; Pietrasanta-Savona. [e. a.]

[redacted]

Lo spo[redacted]

«Noi, sconfitti da un'ingenuità»

ASTI. Una sconfitta al 92' è difficile da digerire. L'Asti non è nuovo a simili finali: «Abbiamo pagato cara una nostra ingenuità. Abbiamo commesso un fallo che potevamo evitare ■ nell'area piccola ci siamo lasciati beffare di testa da un difensore», commenta così il 2-1 di Agliana lo stopper biancorosso [redacted] Federico Lucca.

«La partita poteva andare anche diversamente - prosegue - [redacted] Falzone fosse riuscito a [redacted] gnare al 55'. Comunque già eravamo riusciti ad agguantare il pari in maniera fortunata con [redacted] mio tiro deviato: un punto sarebbe andato benissimo, invece è accaduto quanto era già successo a San Remo».

Lucca teme molto le prossi[redacted] due sfide: «Dobbiamo ritornare al successo per ritrovare morale ■ risollevare la classifi[redacted]. Domenica avremo però [redacted] fronte il Poggibonsi, galvanizzato dalla vittoria con la Sestre[redacted] e il Viareggio allo stadio dei Pini. Due squadre tra le favorite per [redacted] promozione».

«L'Aglianese non era nulla di particolare - dice il bomber Beppe Falzone, che per la terza domenica è rimasto ■ secco di gol - contro questo genere di avversari non si deve perdere. Noi abbiamo commesso il solito fallo evitabilissimo allo scadere, come tante volte è avvenuto lo scorso anno. E in queste categorie [redacted] ti perdonano errori simili».

Guardando alla classifica, l'attaccante spiega: «La graduatoria è ormai divisa in due tronconi. Noi siamo a quattro punti dalle ultime e a sei dalle prime. Non è [redacted] situazione irrimediabile, a patto però che si torni a vincere subito». [e. a.]

[redacted] E' battuto 2-0, vince il Sandamianferrere

Il [redacted] «spezza» i sogni [redacted]

Il Don Bosco: domenica prima sconfitta per i «salesiani», battuti in casa dal Nichelino per 2 a 0

ASTI. Prima sconfitta in campionato nella quinta giornata per il Don Bosco, superato in [redacted] per 2-0 dal Nichelino. Svanisce così [redacted] sogno degli astigiani [redacted] rimanere agganciati al carro delle prime. La formazione salesiana ha subito entrambe le reti nella ripresa [redacted] due azioni di contropiede.

«E' stato [redacted] incidente di percorso - afferma il tecnico Gian Franco Delledonne -. In settimana avevo messo in guardia i ragazzi, dicendo loro che siamo una squadra normale e non dovevamo montarci troppo [redacted] testa. Dobbiamo giocare con grinta e umiltà sempre».

Assente l'attaccante Marchisio per infortunio, Delledonne ha schierato dal primo minuto Mazzucco, acquistato [redacted] Sandamianferrere. Nel prossimo turno, impegno in trasferta per [redacted] formazione gialloblu, che affronta [redacted] trasferta il Sarezzano alle 15,30. Gli alessandrini sono decimi con 5 punti.

Torna al successo dopo due sconfitte esterne il Sandamianferrere. Sorba su rigore ha deciso la sfida con la Crescentinese. L'attaccante si [redacted] procurato il penalty al 70' e si [redacted] incaricato lui stesso [redacted] batterlo. Tre minuti dopo l'arbitro ha espulso per doppia ammonizione il centrocampista rossoblu Bottino: «Un cartellino rosso che ci ha messo in difficoltà - afferma l'allenatore Mario Sesta -. Siamo andati un po' [redacted] crisi ■ per spezzare il gioco ho cominciato ■ fare sostituzioni ■ ripetizioni». Domenica i sandamianesi saranno ospiti dei torinesi del San Mauro, terzultimo con tre punti ed ha tre lunghezze in meno di Fusco e compagni. [e. a.]

PRIMA CATEGORIA

E il Canelli è in testa

Domenica, al campo comunale di via Riccadonna, per la quarta giornata [redacted] campionato di Prima categoria, [redacted] Canelli di Eugenio Pivetta ha battuto per 2 a 0 il Carrosio e aggancia la testa della classifica. Entrambe le reti sono di Silvio Fioriello. Oltre un centinaio i tifosi sugli spalti. La cronaca: dopo un primo tempo equilibrato, nella ripresa i gol degli [redacted]. Al 57' su punizione battuta da Barotta, Fioriello s'inserisce e segna. Il raddoppio al 72'. Fioriello sfrutta un'azione offensiva. Per il Rocchetta, squadra di Massimo Tirone, terzo pareggio consecutivo. In trasferta ■ Valenza contro la «Samp», ha impattato 1 a 1. In vantaggio al 28' del primo tempo con Binello, i tanarini si sono fatti riprendere al 42' con un rigore concesso agli avversari. All'83': il Rocchetta reclama un rigore (atterrato Binello). L'arbitro non concede ed espelle per proteste Brusasco e un «orafo». Primo passo falso, invece, per il Nizza di Bruno Rota. Ad Arquata hanno i giallorossi perso per 2 a 0. I gol al 20' [redacted] primo tempo e al 50' della ripresa. Una conferma del periodo [redacted] del Nizza causato da assenze ■ defezioni. [fi. l.]

■ Solo [redacted] 20% del prezzo [redacted] listino chiavi in [redacted] (A.P.I.E.T. esclusa) al momento dell'acquisto [redacted] guidare subito Alfa 145 • Il 16% in 11 quote mensili a interessi zero • Dopo [redacted] anno, [redacted] scelta fra tante possibilità: - saldare l'ultimo versamento, chiedendo, [redacted] desiderate, [redacted] rifinanziamento SAVA - passare ■ [redacted] nuova Alfa Romeo utilizzando la differenza tra il valore minimo determinato all'atto dell'acquisto e l'ultimo versamento quale quota parte [redacted] nuovo anticipo - restituire l'auto a saldo dell'ultima quota**. Valutate l'esempio riportato [redacted] basso. L'offerta è valida fino al [redacted] ottobre [redacted] le versioni [redacted] Alfa 145 ■ Alfa 146.

*ESEMPIO DI [redacted] DI ACQUISTO PER [redacted] 145 1.3 IE: [redacted] di listino chiavi [redacted] (A.P.I.E.T. esclusa): L. [redacted] • Nessuna spesa di apertura pratica • Primo versamento: L. [redacted] • 11 quote mensili [redacted] L. 344.727 (interessi zero) • Ultimo versamento: L. 15.148.000 (64%) • T.A.N.: 0% • T.A.E.G.: 0% • Prezzo minimo di riacquisto in [redacted] di passaggio a [redacted] nuova Alfa Romeo: L. 17.775.000 • Salvo approvazione [redacted]. Per ulteriori informazioni sui tassi e sulle condizioni praticate da [redacted], consultare i fogli analitici pubblicati a termini di legge. L'offerta è valida fino [redacted] 31 [redacted] 1996. **Valore in [redacted] condizioni d'uso e con meno di 30.000 [redacted]

REAL CAR
[redacted] - LOCALITA' VALGERA - [redacted] CASALE, 130/A - TEL. (0141) 274066
CANELLI [redacted] - PIAZZA UNIONE EUROPEA, 16/17 - TEL. (0141) [redacted]

IMMOBILIARE VENDITA

[redacted] CITTA'

[redacted] SOSPELLO
Ingresso [redacted] camere cucina doppi servizi affare L. 225 milioni volendo box. Gabetti Lucento 253.747.

VIA [redacted] libero ingresso 2 camere tinello cucinino bagno ripostiglio ristrutturato 2 arie L. 198 milioni. Nazionale 645 247.

VIA [redacted]
In costruenda palazzina alloggi varie tipologie da L. 120 milioni dilazioni permute. Sagor 011 903.4500.

TORINO PROVINCIA

A.A. A Brandizzo impresa vende ultima villa consegna dicembre '98 permute diretto. Tel. 0336 460.525 - 914.8014.
A.A. ADIACENZE Chivasso ultime porzioni case a schiera permute dirette. Tel. 0336 460.525 - 914.8014
A.A. DRUENTO giardino cortile privati salone 3 camere cucina 2 bagni L. 270 milioni signorile. Casapiemonte 994.1600.
A. NICHELINO impresa vende via Berlinguer/via Nenni in palazzina di 4 piani luminosi alloggi salonicino 2 camere cucina 2 bagni ripostiglio cantina da L. 236 [redacted]ni pagamenti e mutui personalizzati. Intercredito 562 5895.
A. VOLPIANO (2 km villaggio Europa) villa libera 4 lati molto graziosa ben rifinita unifamiliare mq 200 più taverna box giardino. Edilmarket 434 1316.
ACCETTIAMO permute e dilazioni per acquisto ville nuove a schiera e singole L. 1 400.000 mq [redacted]. Tel. 812.5840.
ALPIGNANO ultime villette a schiera nuove costruzioni permute mutuo. Sogem 771 0067.
A Pecetto villetta unifamiliare consegna ottobre '97. Mori Costruzioni 011 468.557
APPARTAMENTO zona Città Mercato Venaria: 4 vani biservizi sottotetto box termo autonomo ascensore. Palazzina di [?] piani. Sottimo Casa 897 9839.
AVIGLIANA (Trana) vendesi nuove ville prestigiose nel verde di varie tipologie mutui e permute. Tel. 650.2132
[redacted] prestigiosa posizione centrale impresa pronota alloggi in antica baita. Siri 011 561.1137 - GBI 0122 901.367
BEINASCO alloggio di soggiorno cucina 2 camere, servizi e box. Tecnocasa vende a L. 215 milioni Tel 011 397 1537
CHIERI centrale recentissima villa a schiera su 3 piani finiture di pregio giardino L. 495 milioni I.G.I. 663.5440
CHIERI Ronschia prenotasi in palazzina signorile 8 unità da 60 a 112 mq giardino box iva 4%. Tel. 941.3403
CHIERI splendida posizione panoramica nuovi appartamenti di pregio giardino e box L. 3.300.000 al mq. I.G.I. 663.5440.
CIRIE' rustico di 5 vani travata cortile privato e terreno antistante. Magistrelli 920.0302.
CIRIE' zona parco villette indipendente con giardino occasione unica. Magistrelli 920.0302.

COLLEGNO
Santa [redacted] Oberdan ingresso 2 camere cucina bagno ristrutturato. [redacted]etti Collegno 405.3870.

COLLINA S. MAURO
verde Superga nuovi appartamenti in signorili ville panoramiche ottimamente esposte. Gabetti 57.67.

[redacted] alloggi composti soggiorno cucina 1/2/3 camere doppi servizi e pertinenze da L. 18[redacted] in [redacted]gna 1997. Immobiliare Furno 984 5748.
[redacted] villa [redacted] piano terra mq 120 mansarda mq 80 box e taverna mq 200. Furno 984 5748.
FAILLA & BERTINETTO 741.2874 libero S. Mauro recentissimo soggiorno angolo cottura bagno box L. 175 milioni.
LARGO Francia alloggio signorile di 2 ingressi salone, 3 camere, cameretta, cucina, 2 [redacted]. Mq 150 Silpa 619.[redacted]
MONCALIERI Borgo [?]. Pietro alloggio di ingresso 2 camere tinello cucinino bagno balcone. Mq 85 Silpa 619 9494.
MONCALIERI centro storico alloggetto [redacted] camera c[redacted] bagno termoautonomo L. 79 milioni. Tel. 437.4533.
MONCALIERI strada Genova occupato ottimo 2 camere cucina servizi piano alto Sogem 771.0067.
[redacted]**IERI** strada Revigliasco presso ingresso soggiorno 2 camere cucina biservizi box L. 260 milioni. I.G.I. 663 5440.
[redacted] Crocera appartamento di ingresso 2 camere tinello [redacted] L. 158 milioni. Grimaldi Moncalieri 640.[redacted]
[redacted] via Frejus in palazzina con giardino condominiale camera tinello cucinino servizi box. Sogem 771.0067.
OULX posizione splendida [redacted] investimento impresa vende alloggi e piccoli chalets. Siri 011 561 1137
PINO TORINESE libero prestigioso [?] camere cucina biservizi terrazzi box panoramico [redacted]ano L. 325 milioni. Tel. 434 0021.
PINO [redacted] lussuosamente rifinito salone 3 camere cucina 2 bagni terrazzi box 2 auto. Campisi 0123 28 658
PINO TORINESE versante Chieri impresa su salone cucina 2 camere biservizi box terrazzo termoautonomo. Tel. 941 3403.
PINO TORINESE villa con abitazione mq 360 garage cantina lavanderia giardino mq 1300. Campisi 0123 28 658.
PIOSSASCO collina casa indipendente su tre lati ampia ristrutturazione giardino ristrutturata. Sagor 011 [redacted]
[redacted] via Frocca alloggio [?] ingresso camera tinello cucinino bagno mq 50. Silpa 619 9494.
RIVALTA villino in costruzione indipendente 3 lati soluzioni personalizzate terreno L. 395 milioni dilazioni. Emmebi 349.9893.

RIVOLI
appartamento in complesso moderno di circa 230 mq con tavernetta e box doppio. Gabetti Rivoli 956.8022.

RIVOLI Cascine [redacted] signorile salone 2 camere cucina bagno libero affare L. 198 milioni mutuabili. Tel 437 4533.
RIVOLI corso Francia libero casa recente stesso 4 piano mq 100/130/140 L. 2.000.000 mq. Stimocase 533 434
RIVOLI in palazzina piano rialzato tranquillo 2 camere cucina abitabile servizio L. [redacted] milioni. Grimaldi Rivoli 956.1333.
RIVOLI in palazzine soleggiate panoramiche alloggi da 80 a 150 mq con mansarda o tavernetta e giardino. Tel. 220.5421.

RIVOLI
prestigioso 2 ingressi, [redacted] 3 camere, cameretta studio, cucina, 3 bagni 2 posti auto. Silpa 619.9494.

RIVOLI recente mq 1[redacted] cucina 2 camere bagno giardino condominiale box affare urge vendere. Tel 812.5640.

[redacted]
In zona tranquilla via Venaria mq 500 da parco Mandria impresa vende ville a schiera ampio giardino privato a partire da L. 350 milioni.
TEL. 712.147 - 323.629
396.269

ROSTA prestigiosa villa indipendente di recente costruzione finiture di lusso L. 710 milioni [redacted] 597.492

Rinnovato fuori.
Completamente nuovo dentro.

[redacted] un'occhiata a questo [redacted] di Motorola. Vedrete subito che ne ha fatta [redacted] strada.

L'esclusivo "flip" che protegge la tastiera serve anche per aprire e chiudere la conversazione.

Mentre fuori [redacted] un capolavoro di design, dentro è il massimo che [redacted] tecnica possa offrire.

La [redacted] tecnologia a basso consumo garantisce oltre [redacted] autonomia [redacted] conversazione, [redacted]pure uno straordinario standby* di 170 ore.

Inoltre possiede un display più grande per sfruttare le molteplici possibilità che il menù vi offre.

Infatti il telefono cellulare MicroTAC 8700 ha una serie [redacted] prestazioni che vi stupiranno.

*L'autonomia è riferita alla batteria Extra Capacity al litio da 1200 mAh.

performance

Servizio Cortesia Motorola (02)48448448

Motorola e MicroTAC sono marchi registrati Motorola Inc. ©1996

Quello che non pensavi possibile.™

S. CARLO prestigiosa villa di totali 580 mq abitabili con terreno 3000 mq. Magistrelli 920.0302.
SESTRIERE condominio Paradiso delle Nevi bilocale arredato L. 255 milioni. GPI 011 503.555.
S.GILLIO parte bifamiliare [redacted] soggiorno 3 camere doppi servizi box doppio mansarda con servizio giardino L. 300 milioni. Immobiliare Furno 984.5748.
TRANA splendida posizione villa indipendente su 3 livelli mq 200 abitabili 1680 mq terreno. I.G.I. 663.5440.

VENARIA
con mutuo 7% fisso vendesi vari tipi di appartamenti pronta consegna vera occasione. Tel. 452.6361.

VENARIA villa d'epoca di 220 mq libera 4 lati con [redacted] mq scantinato 350 mq giardino. Oraini 011 452 2851.
VILLA a Trana indipendente nuova zona signorile mq 450 totali giardino mq 1600 volendo mutuo permute. Tel. 437.4533.

VILLA AVIGLIANA
porzione di bifamiliare recente ottimo stato salone 3 camere cucina 2 bagni autorimessa e giardino. Prezzo molto favorevole. Edicasa 561 3535.

VILLA Settimo a schiera salone tre camere cucina servizi terrazzo tavernetta mansarda box. Tel. 659.2962.
VILLE Mappano su 1 o 2 piani diverse tipologie ampie superfici abitabili e giardini impresa vende. Tel. 450 0537.
VILLETTE a schiera in Verolengo scelta personalizzata box doppio tavernetta lavanderia cucina abitabile salone 2 servizi 3 camere mansarda e giardino privato. Da L. 258 milioni. Mutuo agevolato. Tel. 011 903 8080 - 903.8222 ore ufficio.

VOLVERA
centro paese [redacted] in costruzione ottime finiture giardino dilazioni permute. Sagor 011 903.4500.

[redacted] bifamiliare [redacted]o abitabile [redacted] metano 12 vani portico box cortile cintato giardino 25 minuti Torino nord est. Il Punto 597.497 - 595.209.

LIGURIA

A. ALBENGA impresa Icomar [redacted] direttamente bi/trilocali da L.129 milioni. [redacted] 0182 595 507 - 011 738.0032.
[redacted] L. 149 milioni [redacted] in borgata co[redacted] 2 piani 90 [redacted] balcone vista mare. Tel. 0182 471.239.
[redacted] vendo [redacted] mare finiture accurate [?] camere tinello biservizi balconi termo autonomo mq 90 netti. Agenzia Edilriviera 0182 970.386.
[redacted] mt [redacted] signorile quadrilocale balconi termoautonomo mq [redacted] tutto a nuovo ottime finit[redacted]. 0182 [redacted].412.
ALBENGA [redacted] in villa ultimi alloggi vista mare giardino terrazzi da L. 150 milioni. Italgest 0184 449.072.
ALBENGA entroterra rustico di ampia metratura su 2 piani da rifare L. 55 milioni. Fondocasa 0182 556.060.
BORDIGHERA splendido appartamento giardino terrazzo parking ottimo L. 290 milioni. Italgest 0184 449 072.
[redacted] **MARINA** (Evigno) impresa vende in complesso immerso nel verde con piscina e tennis bilocali da L. 112 milioni, ottime finiture, splendida vista mare. Tel. [redacted]
DIANO MARINA Icomar vende direttamente mono/bi/trilocali da L. 164 milioni. Tel. 011 730 0032 - 0182 505 507.
LOANO bilocale vista mare posto auto arredato zona residenziale L. 165 milioni. Punto Edilnord 019 674.480.
[redacted] centro vendesi attico con terrazzo fronte mare. Telefonare 011 581.9756 ore serali.
LOANO confine Borghetto 50 mt mare L. 180 milioni per rapido realizzo ampio bilocale 50 mq balconata box auto. Promocasa 0182 972.697 - 992.161.
LOANO tinello cucinino 2 camere bagno dispensa 3 balconi box doppio L. 285 milioni. Fondocasa 019 675.513.
[redacted] **LIGURE** stazione, camera, cucina abitabile, ripostiglio, balcone, cantina, in ordine. Aurelia due 019 625.021.
[redacted]**ETRA LIGURE** [redacted] bilocale con vista mare L. 145 milioni. Fondocasa 019 626.660.
PIETRA LIGURE 10 mt mare monolocale termoautonomo arredato affare solo L. 110 milioni. Fondocasa 019 615.851.
RIVIERA LIGURE costruttore propone in villa nobiliare bilocali, trilocali, vista mare, piscina, giardini privati Tel. 0342 219.797.
SANREMO Porto Sole vendesi mono/bilocali ristrutturati nuovi [redacted]onomi da L. 150 milioni. Tel. 0336 615.3060 - 0182 52.499.
SANREMO 100 mt mare ottimo appartamento vista mare piano alto terrazzo L. 230 milioni. Italgest 0184 449.072.
SANREMO 400 mt spiaggia costruttore vende alloggi vista mare da L. 140 milioni. Numero verde 1670 19.318.
[redacted] centro 2 camere soggiorno cucina bagno 2 balconi cantina 3 piano ascensore termoautonomo L. 400 milioni. Immobiliare Spiga 019 745.807.
SPOTORNO fronte mare 3 [redacted] soggiorno cucina 2 bagni terrazzo termoautonomo box trattativa riservata. Immobiliare Spiga 019 745 807.
[redacted]**OTORNO** grattacieli 1 camera soggiorno cucina bagno terrazzo L. 300 milioni. Immobiliare Spiga 019 745.807.
SPOTORNO 300 mt mare ingresso cucina camera bagno veranda balcone L. 240 milioni. Fondocasa 019 823.833
SPOTORNO 400 mt 2 camere soggiorno cucinino bagno balcone vista mare termoautonomo L. 340 milioni. Immobiliare Spiga 019 745.807.
VARIGOTTI villino a schiera giardino [redacted] sto auto privato termoautonomo vista mare. Fondocasa 019 680.710.

[redacted]

GOLFO [redacted] direttamente [redacted] mare alloggi[redacted] m[redacted] ottime [redacted] L. 210 mil[redacted]. Numero verde 1670 19.318.
SARDEGNA [redacted] Santa Teresa bilocali nuovi L. [redacted] milioni, villette, trilocali garage giardino L. 180 milioni. Immobiliarda 0789 754.500 - 02 760.09446.

COSTA AZZURRA

A.A. NIZZA speciale investitori Place Massena nuovi [redacted] L. 68 milioni. [redacted] recupero IVA 20,60% [redacted] prezzo. Interim 011 599.[redacted].
ANTIBES monolocale attico, [redacted] vista mare, ampio, posto auto cantina, esposto Sud FF. [redacted].000. Tel. 011 437.5591.
BEAUSOLEIL in complesso in costruzione ottimi appartamenti vista [redacted] L. 133 milioni. Italgest 0184 449.[redacted].
CANNES [redacted] Croisette costruttore vende alloggi finiture di pregio da L. 172 milioni. Numero verde 1670 19.318.
GOLFE [redacted] centro in palazzina 100 mt [redacted] e porticciolo alloggi da L. [redacted] milioni Numero verde 1670 19.318.
MENTONE fronte mare in lussuosa residenza alloggi terrazze da L. 141 milioni e L. [redacted] milioni. Italgest 0184 449.072.
NIZZA sul mare [redacted] appartamento ristrutturato vista mare balconi affare. L. 192 milioni. Italgest 0184 449.072.
NIZZA 300 mt mare [redacted] impresa in p[redacted] bilocale piano alto L. 125 milioni. Interim 011 599.782.

ESTERO

CORSICA Ile Rousse residence [redacted] bi/trilocali ville lussuosi da costruttore corso spiaggia privata. Tel. 0321 32.486.

LOCALI UFFICI CAPANNONI

CAVOUR capannone [redacted] con [redacted] porte e 5.000 [redacted], recintato, [redacted] provinciale, vendo. Tel. 011 952.496.

CORSO ALLAMANO
agevolazione Tremonti vendesi prestigiosi locali produttivi e commerciali con uffici da mq 500 a 3000. Tel. [redacted].6250.

CORSO Inghilterra 51 vendo muri negozio [redacted] 10 vetrine totalmente ristrutturato di complessivi 485 mq termoautonomo. [redacted] 56[redacted].
CORSO Peschiera/corso Trapani vendo direttamente stesso blocco magazzini laboratori locali commerciali uffici da mq 150 a mq 2900. Tel. 501.919.

IMPRESA
edificio in costruzione idoneo ingresso 2 piani mq 2000 ampliabile mq 6000 zona Venaria/Robassomero. Tel. 597.116.

[redacted]
vende capannone in costruzione mq 1600 su area mq [redacted] industriale Venaria/Robassomero. Tel. 597.116.

OTTIMO [redacted] ad istituto bancario vendesi. Telefonare al 434.7544 - 434.7554.
PIP 610.341 vende Borgaretto sulla [redacted] generale locale industriale mq 600/1200 con vasto cortile L. 650 mila al mq.
PIP 610.341 vende Cambiano locale industriale [redacted] 1750 più mq 350 [redacted] cortile mq 3000.
PIP 610.341 vende confini Beinasco/Orbassano l[redacted] industriale in co[redacted] mq 700 più palazzina uffici mq 300.
PIP 610.341 vende zona corso Grosseto locale commerciale/industriale mq 600 più mq 350 uffici.

REDDITO 10%
centrale via Manzoni (angolo [redacted] Cernaia) [redacted] di 114 mq ottimamente ristrutturato affittati a studio dentistico. Edicasa 561.3535.

RIVALTA zona industriale locali nuovi Legge Tremonti mq 1000/1500 più uffici. Tel. 011 434.5890.
RIVOLI centro storico via Piol pressi splendido negozio 4 vetrine ottima posizione più 4 posti auto. Fincl 906.891.
SETTIMO posizione unica locali nuovi mq 900/1700 uffici servizi. [redacted]. 011 434.6896.
[redacted] pressi Lungo [redacted] Firenze locale commerciale mq 175 da ristrutturare uso negozio bar ristorante. Tel. 771.0067.
UFFICIO corso Galileo Ferraris 130 mq in casa d'epoca con portineria L. 390 milioni volendo box. Furbatto 544.566.

VENDE CAPANNONE
Leinì mq 1150 più mq 180 di uffici cortile mq 1900. Ottime condizioni. La Ginevra 447.5651.

VENDO [redacted]
via Pietro Micca [redacted] posizione mq 80 oltre mag[redacted] e cantina. Gabetti 57.67.

VIA De Santis pressi locale mq [redacted] ingresso dettaglio magazzino [redacted] abitazione signorile di mq 200. Tel. 011 434.[redacted]

[redacted]

[?]. VENDO [redacted] vende ultimo box per 2 auto a L. [redacted] milioni e 4 posti auto a L. 3 milioni in [redacted] costruzione [redacted] corso Brunelleschi. Ottimi per reddito. Tel. 740.540.

TERRENI

PINEROLESE collinare vendo lotto mq 2400 progetto approvato per villa bifamiliare. Tel. 011 990.9784.

6

TORINO CITTA'

ALLOGGIO libero in Torino [redacted] in vendita media dimensioni pagamento contanti no perditempo. [redacted] Lorenzini 817.8000
[redacted] per apertura attività ricerca in Crocetta [?] camere cucina servizi. Preferenza [redacted] Do [redacted]. Per informazioni. Edicasa 561.3535.

GABETTI RICERCA
per propria clientela zona Crocetta libero [redacted] salone 3 camere [redacted] 2 servizi. Tel. [redacted]

[redacted] per consulente [redacted] bi/trilocale max L. 150 milioni vendita immediata. Personalcase 216.4115.
[redacted] appartamenti prestigiosi varie metrature rapide definizioni. Bimar 011 43.591.
[redacted] Notaio cerca tramite Edicasa zona Centro soggiorno 3/4 camere cucina servizi, preferibilmente da ristrutturare. Tel. 561.3535

7

TORINO CITTA'

[redacted] abitazioni vuole [redacted] uffici stesso stabile ampia scelta ottimo locazioni. Interacta 568.3629.
ADIACENTI piazza Statuto via Boucheron piano 2 ingresso salone 3 camere cucina bagno; stesso piano 4 camere cucina bagno. Tetto Blu 562.3811.
AFFITTASI a studenti stessa casa mansarda L. 250 mila e monolocale L. 350 mila mensili. Barbero 962.4950.
AFFITTO via della Rocca 25, 4 piano 2 [redacted] e cucinotta ristrutturato e decorato L. 860.000 mese. Tel. 593.227.
AFFITTO via Fiadella 57, 3 piano splendido 3 camere tinello cucinino e servizi a L. 850.000 mese. Tel. 593.227.

AFFITTO
[redacted] appartamento [redacted] abi[redacted] studio di circa 250 [redacted]. Gabetti Parella 756.688.

[redacted] corso Massimo [redacted]zeglio/corso Raffaello signorile ristrutturato 2 camere tinello cucina solo referenziati.
ARREDATI bene bella casa Centro bi/tri[redacted] pregio [redacted] o [redacted] angolo cottura. Centralcase [redacted].
ARREDATO vicinanze Politecnico 2 camere cucina bagno affittasi a studenti non L. 1.100.000 compreso riscaldamento acqua calda. Tel. 540.801 - 533.985.
CORSO d'Azeglio bella [redacted] 3 [redacted] tinello L. 700 mila [redacted] doppio 3 camere 2 bagni L. 1.[redacted]. Tel. 596.[redacted].
CORSO [redacted] d'Azeglio in stabile elegante portineria [redacted] bagno L. 500 mila mensili. Carezana 539.862.
FIMINTER IMMOBILI Crocetta isola pedonale abitazione in splendida villa d'epoca 500 mq rifinitissimi. Tel. 517.0021.
GRAN [redacted] Asti palazzina signorile nuova soggiorno 2 camere cucina bibagni cantina box. Tetto Blu 562.3811.
LUNGO PO MACHIAVELLI signorile [redacted] Po e collina 2 ingressi salone 2 camere cucina 2 servizi balconi box ristrutturato bene. Stimocase 533.434.
MANSARDA arredata via Cernaia signorile 2 posti letto ascensore per studente non residente L. 550 mila. Tel. 533.986.
MANSARDA centralissima arredata signo[redacted] [?] camere cucinino bagno [redacted] per studen[redacted] non residenti L. 1.100.000 compreso riscaldamento. [redacted] 540.801.
MEC C[redacted] 533.025 vuoto Crocetta ampio ingresso salonicino 3 camere cucina 1 servizio ben tenuto patto deroga.
MEC CASE 533.025 vuoto signorile corso Monte Cucco ingresso salonicino camera tinello cucinino servizi patto deroga.
PIAZZA Castello via Garibaldi monolocale mansardato [redacted] bagno caminetto L. 500 mila mensili. Carezana 539.862.
PRIVATO affitta pied-à-terre lussuoso [redacted]trale. Telefonare 485.566.
VIA Legnano in [redacted] signorile ingresso [redacted] 5 [redacted] cucina bagno [redacted] circa. Tel. 650.4246.

TORINO [redacted]

SAUZE D'OULX stagionalmente soggiorno angolo cottura 2 camere 2 servizi 8 posti letto box ottimo stato. Leone [redacted].

[redacted]

[redacted] affitto mesi invernali alloggetti riscaldati da L. 450 mil[redacted]. Agenzia Edilriviera 0182 970.386.

LOCALI UFFICI [redacted]

[redacted] vendesi Lungo Do[redacted] recente ed elegante locale mq 1000 [redacted] laboratorio o uffici. [redacted] 610.341.
[?] L. [redacted] uffici/laboratori di 1000 [redacted] parcheggio privato comodo Centro e tangenziale. Tel. 0337 216.556.
CORSO Stati Uniti signorile appartamento 150 mq ristrutturato uso ufficio Tel. 562.2298.

CORSO TASSONI
(zona Marinetto) società affitta ufficio piano rialzato [redacted] ottimamente rifinito. Tel. [redacted].

MIRAFIORI locale [redacted] divisibili affittasi in moderno stabile adatto ufficio/laboratorio [redacted]. 347.2287.
[?]**ONE** affittasi capannoni [redacted] complessi [redacted] dimensioni mq [redacted], 350, 700, 1400 a L. 6 500 al mq. MB 349.9893.
[redacted] Tribunale [redacted] Principi d'Acaja) [?] Milano uffici a partire [redacted] di 119/176/196 mq. [redacted].
[redacted] 610.341 affitta Borgaretto locale [redacted]striale mq 2200 più [redacted] mq uffici e [redacted] L. 4500 mq
[redacted] 610.341 affitta Pescarito magazzino industriale mq 2000 L. 4500 al mq.
PIP 610.341 affitta strada Cebrosa [redacted] locale industriale mq 4300 con [redacted]mo cortile.
[redacted] corso Principe Oddone [redacted] fabbricato mq [redacted] più 180 [redacted] uffici. Tel. 771.0067.
SOGEM Torino [redacted] commerciale industriale mq [redacted] con uffici ed area [redacted]. Tel. 771.0067.

[redacted] NORD
comoda tangenziale [redacted] palazzi[redacted] uffici indipendente [redacted] 2 piani di mq 640. [redacted]

USCITA tangenziale locale mq 6000 più ufficio mq 500 impianto elettrico riscaldamento ampio piazzale. Tel. 011 434.5898.
VENARIA nuovo stadio locale mq 1500/2000. [redacted] uffici ampio piazzale. Tel. 011 434.6898.

AFFITTI DOMANDE

TORI[redacted]

A.A.A. CASAGEST cerca alloggi ville vuoti arredati contratto transitorio e patti deroga senza vostre spese. Tel. 669.6580.
A.A. KOMARCO S[redacted] referenziati alloggi vuoti/arredati transitori o in deroga nessuna vostra spesa. Tel. 593.914.
A. ABBIAMO selezionata clientela per vostri alloggi e ville vuoti o arredati. Unicase 332.407.
AFFERMATA holding straniera per cambio di direzione ricerca alloggio anche in villa vuoto/arredato. Interacta 568.3676.
AMMINISTRATORE ricerca per propria clientela appartamenti vuoti/arredati Torino e cintura. Max serietà senza vostre spese. Moc Casa 544.451.
DITTA cerca alloggio o villa Torino e collina, per proprio funzionario, ottime referenze. Immobiliare Abit 669.8921.
DUE studentesse universitarie referenziate cercano in affitto 1 appartamento arredato. Dora 745.010.
REFERENZIATI studenti universitari cercano 1/2 camere vuoti/arredati contratti brevi patti deroga. Centraledife 437.4246.
RICERCHIAMO appartamenti varie metra[redacted] arredati e vuoti definizione immediata. Bimar 011 [redacted] 591.

AUTOVEICOLI

[redacted] autovetture [redacted] ogni tipo massima valutaz[redacted] Autosalone D'Elia - corso Orbassano 241. Tel. 011 351.326.
ACQUISTA autovetture massima valutazione, pagamento contanti. Via S. Ottavio 32, Torino. Tel. 011 817.7242. zona Mole.
ACQUISTA autovettura usate massima valutazione pagamento contanti corso Montegrappa 24 B. Tel. 011 776.1686 Torino.
AUDI A8 Avant 4 '95, Mercedes [redacted] cambio automatico '89, Tempra S.W. 4x4 '93, Volvo 240 Polar '91, Toyota Four Runner '92, Honda NSX '92 metallizzata, Mitsubishi Space Runner '93, Volvo 850 S.W. T5 ottobre '94, Fiat Coupè 16V Plus Turbo '94 fatturabile. STIAUTO - via S. Quintino 4/G - tel. 562.2421.
AUTOGILLIA acquista con voltura immediata autovettura fuoristrada e furgoni. Corso Umbria 35. Tel. 011 483.295.
AUTOTORTONA acquista vetture di ogni tipo massima valutazione serietà. Corso Tortona 9. Tel. 011 817.1643 - 889.664.

VIAGGI E VACANZE 10

ALBERGHI PENSIONI RESIDENCES

ALASSIO Albergo Stella Maris conduzione familiare cucina casalinga tv e telefono tranquillo 200 [redacted] e centro. [redacted]ici. Tel. 0182 640 470.

MATRIMONIALI 11

AGENZIA [redacted] **SINTONIA** vieni ad [redacted] il compagno o la compagna di [redacted] vita. Ti ascolteremo con serietà discrezione professionalità. Piazza Solferino 9, Torino. Tel. [redacted].
CENTRO AGENZIE MATRIMONIALI ASSOCIATE & AUTORIZZATE. La certezza del giusto incontro [redacted] serietà. [redacted]icizie, matrimoni. Via Giuseppe Giusti 3, ang[redacted] Vinzaglio, Torino. Tel. [redacted].
[redacted]**PUNTO D'INCONTRO** l'agenzia matrimoniale pronta a risolvere qualsiasi problema di cuore. Incontri in sede. [redacted] domicilio. Tel. 011 917.0100 - [redacted].

VARIE 12

A.A. GIOIELLERIA M.C. 334.632 acquista [redacted], argenteria, [redacted], gi[redacted] massimi prezzi. Corso Peschiera 163 - Torino.
A. ALBA GIOIELLI compra [redacted] preziosi, francobolli, valutando al massimo. Tel. 323.002. Via Tripoli 85.
A. OREFICERIA GE.MA. acquista oro argenteria monete preziosi [redacted]. Via Madama Cristina 42, Tel. 650.2212.
[redacted] e primo '900 argento bronzi ceramiche e oggetti vari. [redacted] negozio 837.548 (pasti tel. 247.6389).
[redacted] mobili '800 primo '900 quadri tappeti argenti oggett[redacted] vecchie [redacted] sgom[redacted]. Perla 011 984.[redacted].
OROLOGI [redacted] polso [redacted] compra pagamento contanti. [redacted] Telefonare allo 0337 248.917 Paolo.

"Oggi ho fatto Supertris con La Stampa e Specchio

Gioca, gioca, si va lontano. Con il buono benzina milionario che ho vinto ci faccio una volta e mezzo il giro del mondo e poi... gioco ancora, magari ci scappa anche il Coupé Fiat.

Dal 19 ottobre al 13 dicembre, anche tu puoi vincere con Supertris.

Ecco [redacted] si gioca:

■ Ogni sabato trovi le schede per giocare durante la settimana: una [redacted] acquisti solo La Stampa, due se acquisti La Stampa e Specchio. Ogni scheda è composta da 7 tessere: due per giocare la domenica, una per ogni altro giorno della settimana, fino al venerdì.

■ Ogni giorno avrai dunque una tessera (due la domenica) per giocare e per scoprire, sotto la parte argentata, i simboli dei premi. Confronta i simboli di ciascuna tessera con quelli pubblicati, lo stesso giorno, su La Stampa. Se unendo i simboli di una delle tessere e de La Stampa, ne conterai 3 uguali, avrai fatto Supertris.

■ Hai vinto un buono benzina? Telefona subito allo 011/4343363, comunica il tuo nome, cognome e indirizzo e riceverai il premio direttamente a casa. Hai vinto una copia di Specchio? Basterà presentare il sabato in edicola la scheda vincente e la copia de La Stampa.

■ Se per tutta la settimana non hai vinto niente, hai ancora una possibilità: incolla sul retro di ciascuna scheda 4 codici a barre ritagliati dalle prime pagine de La Stampa della settimana di gioco, completa la scheda con i tuoi dati ed inviala in busta chiusa a: **Concorso Supertris La Stampa - Casella Postale 730 - 10100 Torino Centro.** Tra tutte le schede pervenute entro 8 giorni dalla fine di ogni settimana di gioco, saranno estratti a sorte un Coupé Fiat e tutti i buoni benzina non assegnati durante quella settimana.

SCOPRI, GIOCA E VINCI
OGNI GIORNO MILIONI IN BUONI BENZINA,
OGNI SETTIMANA UN COUPÉ FIAT.

Gli abbonati di Specchio della Stampa e La Stampa riceveranno direttamente a casa le schede.

PER ULTERIORI INFORMAZIONI POTETE [redacted] AL ☎ 011/4343363.

DAL 19 OTTOBRE OGNI [redacted] IN OMAGGIO CON LA STAMPA, DUE [redacted] LA STAMPA PIÙ SPECCHIO. CHIEDETELE ALL'EDICOLANTE.

Scoprite le proposte di ottobre.

DUCATO E FIORINO. METETELI ALLA PROVA.

Ottobre. È il momento giusto per mettere alla prova due affermati professionisti del trasporto. Fiorino e Ducato sono pronti a offrirvi il meglio in fatto di versatilità, confort, capienza e affidabilità a condizioni eccezionali. Fiorino può essere vostro con un finanziamento fino a 15 milioni in 20 mesi a tasso zero. Ducato invece vi offre fino a 20 milioni in 20 mesi a tasso zero, o una supervalutazione del vostro usato. E in alternativa ci sono anche un leasing a condizioni vantaggiosissime, oppure un finanziamento da 36 a 60 mesi a tasso ridotto. Approfittatene. Il vostro giro d'affari non potrà che migliorare.

fino a **15 MILIONI** IN 20 MESI A TASSO ZERO

fino a **20 MILIONI** IN 20 MESI A TASSO ZERO

FIAT PATTO CHIARO

FIAT

Esempio: importo finanziato € 20.000.000. Scadenza 1 anno. 35 rate. N. rate: 20 da L. 1.000.000. Spese gestione pratica: € 250.000. TAN 0% - TAEG 1,4%. Offerta non cumulabile con le altre iniziative in corso valida fino al 31/10/96 salvo venture disponibilità sede, salvo approvazione FIAT. Per ulteriori informazioni sui tassi e sulle condizioni praticate da Sava, consultate i fogli informativi pubblicati a termine di legge

CONCESSIONARIE E SUCCURSALI FIAT DELLA LIGURIA, PIEMONTE E VALLE D'AOSTA

La Residenza
Case di cura e soggiorno
Rosselli
NEWASH
IMPIANTI AUTOLAVAGGI SELF-SERVICE
SoloNatura
E. INVERNIZZI & C.
PAPA' LA BAS CAFFE'

PRIMA DI PARLARE VOGLIAMO CAPIRE CHI ASCOLTA

ORALBA
CORNAREA
VAUDANO
Mariuccia
DIALO
Servizio vir
CAIULO
AFFIDATEVI A PROFESSIONISTI DELLA
GRADO DI AIUTARVI
BUONE
ORIGINALE VERA GRAFICA, UN
MESSAGGIO INCISI UNA EFFICACE
DEI MEZZI,

PERCHÉ SE COMUNICARE È IMPORTANTE

il buon Pane
LA BUONA ABITUDINE DI
ZOOM
il conto giovani
BANCA CRASTI
la tua prima banca

COMUNICARE BENE È DETERMINANTE

50°
50° ANNIVERSARIO
ASSOCIAZIONE ARTIGIANI DELLA PROVINCIA DI ASTI
CAMERA DI COMMERCIO INDUSTRIA ARTIGIANATO E AGRICOLTURA DI ASTI
e comunicazione
29 - TEL. FAX

Questo é un invito naturale.

Naturali sono infatti i prodotti, **che potrai ritirare e provare, a tua scelta**, presso il punto vendita Korelin: autentico "giardino fiorito della cosmesi". Korelin é il solo luogo che coniuga cosmesi, benessere ed ecologia alla parola "totalità".
I suoi prodotti comprendono sia ingredienti conosciuti da secoli, sia le più recenti scoperte in fatto di cosmesi naturale. Ma per capire quale tesoro costituisca Korelin, per chi desideri trovare esattamente un prodotto "su misura" e a misura d'ambiente, é necessario entrare in uno dei suoi negozi dove potrete trovare, tra l'altro: linea antirughe all'**olio di Borragine** contenente **acido gammalinolenico**, linee al **Mirtillo, Aloe, Alchemilla, Malva, Hamamelis** specifiche per ogni tipo di pelle, e... altro ancora*.

(richiedi il catalogo gratuito di tutti i prodotti Korelin)

Korelin

Bra - Via Audisio, 9 - Tel. 0172/426456
Alba - Via Mazzini, 4 - Tel. 0173/441808

LUNEDÌ **tuttosoldi**
MERCOLEDÌ **tuttoscienze**
GIOVEDÌ **tuttolibri**

I supplementi de
LA STAMPA
Una settimana ricca di tutto.

do.mi.to.
Caffè Espresso
(CN)
Tel. 0172/742.352

LA STAMPA
CUNEO
E PROVINCIA
Martedì 15 Ottobre 1996 n. 37
Redazione: via XX Settembre 39, telefono 67.048 / 634.508

PIAGGIO
f.lli MULASSANO
Via Prato, 12
MONDOVI'
tel. 0174 / 42691

Impegno della Regione, ma c'è di nuovo allarme maltempo

Alluvione: «Ricostruiamo»

Le sei priorità riguardano la «Granda»: i ponti che attraversano il Pesio a Mondovì il Varaita a Costigliole, Gesso e Stura a Cuneo, la ferrovia Robilante-Limone

Un'immagine del ponte ferroviario di Borgo Gesso, lungo la linea Cuneo-Mondovì, crollato l'8 ottobre (FOTO REDINO)

CUNEO. Mentre a Torino, negli uffici regionali, l'assessore Antonino Masaracchio annunciava finanziamenti per ricostruire i ponti distrutti la scorsa settimana nel Cuneese, in tutta la provincia scattava nuovo allarme. L'ondata di maltempo che da domenica colpisce tutta la «Granda», ha fatto di nuovo crescere il livello di torrenti e fiumi. Numerose frane provocate dalle piene della settimana, hanno ripreso a «muoversi». E così carabinieri, poliziotti, finanzieri, vigili del fuoco e volontari della protezione civile, vigili urbani e tecnici comunali sono stati chiamati dalla prefettura allo «stato di allerta». Per oggi sono previste «precipitazioni di forte intensità». Se il livello dei torrenti continuerà a crescere stamane molti ponti dovranno essere chiusi, le strade «a rischio di frane» presidiate, le abitazioni costruite sull'alveo dei torrenti sgomberate.

«Una conseguenza immediata - spiega Domenico Rossi, geometra al Comune di Boves - è che non possiamo intervenire per rimediare ai danni della scorsa settimana. Ci sono ancora famiglie parzialmente isolate. Se non smette di piovere ricostruire è impossibile».

Unico fatto positivo è che la Regione abbia preso atto «che le situazioni particolarmente critiche» riguardano la provincia di Cuneo. In un comunicato dell'Assessorato regionale ai Trasporti si legge: «Oltre a una lunga serie di interventi sulle linee ferroviarie e sulla viabilità, sono stati indicati come prioritari questi interventi». Le sei segnalazioni riguardano tutte la «Granda». «Ricostruzione e ripristino della ferrovia Cuneo-Limone, nel tratto oltre Robilante, dove il Vermenagna ha divelto un centinaio di metri di massicciata nonché alcuni ponticelli e tombini»; «ricostruzione del ponte crollato sulla statale 28, sul torrente Pesio in territorio di Mondovì»; «consolidamento delle pile del viadotto sulla statale 20 del colle di Tenda a Cuneo»; «costruzione delle difese spondali e di una briglia e ricalibratura dell'alveo del ponte Gesso sulla statale 21 a Cuneo»; «consolidamento delle pile del ponte Varaita sulla statale 589 dei laghi di Avigliana a Costigliole» e «costruzioni difese spondali a Costigliole».

Martini

ALTRI SERVIZI A PAGINA 38

IL TEMPO IN PIEMONTE E VALLE D'AOSTA

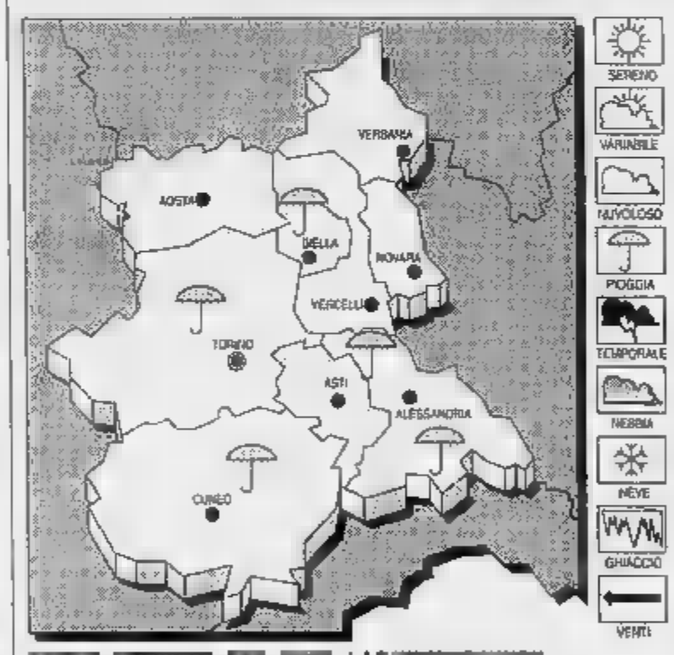

PREVISTO PER OGGI. Cielo molto nuvoloso con piogge intense e temporali anche di forte intensità.

TEMPERATURA. In diminuzione.

VENTI. Moderati da Scirocco.

DEL TEMPO. Cielo molto nuvoloso o coperto con piogge estese e locali temporali.

IERI A CUNEO
Max: 18; min: 14; media: 16

Max: 15; min: 12; media: 13

Torino 13,7; Alessandria 15; Aosta 13; Asti 16; Novara 16; Vercelli 15.

Piove ancora

Da domani miglioramenti

CUNEO. La perturbazione attesa per oggi, come sovente succede per la nostra provincia, collocata nell'estremo Nord-Ovest è arrivata in anticipo: già domenica pomeriggio è ricominciato a piovere e durante la notte la preoccupazione è cresciuta. Ieri sono caduti a Cuneo città 25 mm. di pioggia. In tutto il mese di ottobre superiamo già i 250 millimetri, un dato eccezionale, che, accompagnandosi a quello dei 109 di settembre, fanno di questo autunno uno dei più «bagnati» della serie storica.

Le carte prevedono per la nostra provincia la continuazione di questa situazione fino a stasera: la «Granda» è in questi giorni come un catino in cui si scarica tutta l'umidità accumulatasi nello scontro tra la perturbazione atlantica di Sud-Ovest e le correnti di Nord-Est. Nel Ponente ligure la situazione è ben diversa: umidità al 60 per cento (da noi siamo sopra il 95), 5 gradi in più che a Cuneo. Domani miglioramento in vista. (f. r.)

Ieri la Supercoppa è arrivata nella «Granda»

Cuneo e Alpitour Traco sono le regine d'Europa

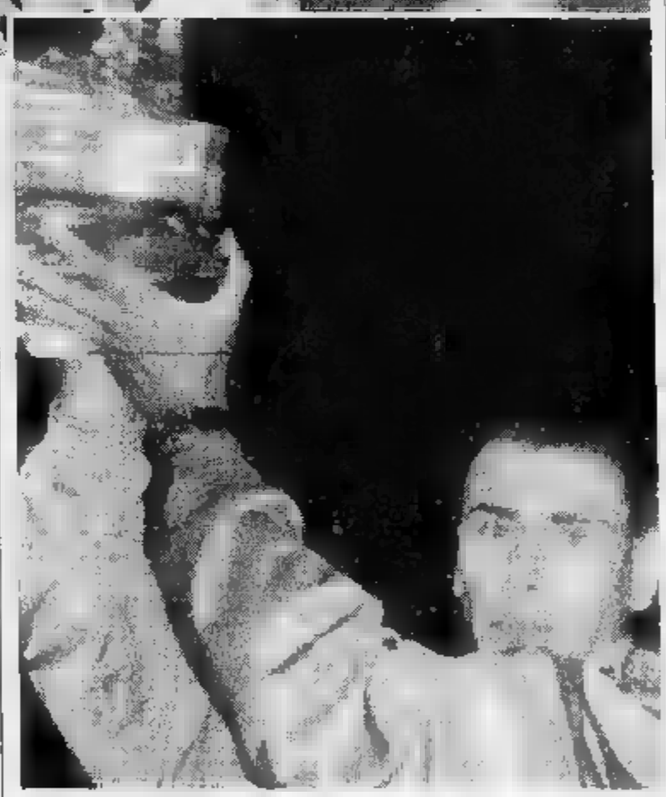

Il trionfale rientro a Cuneo e Claudio Galli, premiato «Miglior giocatore»

CUNEO. Il capoluogo della «Granda» è davvero capitale del volley europeo e la Alpitour Traco è regina del continente. Lo ha decretato la Supercoppa.

A Monaco di Baviera Lucchetta e compagni hanno sconfitto le due formazioni che si sono giocate l'ultima Coppa dei Campioni: Las Modena e Dachau. Il Sisley, l'altra grande che poteva aspirare alla corona, Cuneo l'aveva già liquidata a settembre. E se l'Alpitour Traco è seduta sul trono il suo grande condottiero è Claudio Galli, votato miglior giocatore in entrambe le Supercoppe.

Quelli della «Granda» hanno preso il vizio di andare in giro per l'Europa a dare lezioni di pallavolo e dopo Parigi hanno conquistato la Monaco tedesca. Un gruppo che vince e divide l'orgoglio del trionfo con tutti quelli che hanno voglia di farne parte. Con giocatori, tecnici, dirigenti, addetti ai lavori ci sono i soci, la grande famiglia dell'Alpitour Traco, e soprattutto i tifosi, tutti uniti dall'orgoglio di sentirsi protagonisti della «Cuneo che vince». Non la «Granda» senza strade e alluvionata, ma una provincia che in tutta l'Europa si sta facendo conoscere come «Volleylandia».

E a forza di successi sempre più importanti si avvicinano anche le istituzioni. Il presidente della Provincia arrivato allo presentazione della squadra, il maggiore interesse dell'amministrazione comunale, ieri il telegramma di congratulazioni del presidente della Giunta regionale Enzo Ghigo, sono tutti sintomi che la marea bianco-giallo-blu dell'Alpitour continua ad avanzare e con l'onda cresce la voglia di vincere. Forse questo nuovo trionfo convincerà anche quei trecento appassionati che non hanno rinnovato l'abbonamento facendo scendere (per ora) sotto i duemila il numero di chi ha voglia di vivere i successi con l'Alpitour Traco.

Luca Ferrua

ALTRI SERVIZI A PAG. 44 E 45

Di notte a Savigliano

Sede Telecom è distrutta da un incendio

SAVIGLIANO. Un violento incendio ha distrutto l'altra notte parte della sede della Telecom in via Mutuo Soccorso, nella zona artigianale di borgo Marene. Le fiamme si sarebbero sviluppate intorno alle 19: un abitante della zona si è accorto del fumo che usciva dai locali del primo piano e ha dato l'allarme. Sono intervenute squadre di vigili del fuoco da Savigliano, Saluzzo, Fossano e Cuneo, che hanno dovuto lavorare fino a notte inoltrata prima di riuscire a domare l'incendio.

E' andata completamente distrutta la sala nella quale si trovavano computer e stampanti per la gestione delle pratiche commerciali e per l'organizzazione del lavoro delle squadre di tecnici. I danni ammonterebbero a parecchie centinaia di milioni. L'incendio sarebbe stato provocato da un problema elettrico. I servizi di Savigliano sono stati dislocati in altre sedi Telecom: Saluzzo, Alba, Mondovì e Cuneo. (p. b.)

Fotografato in camicia verde alle sorgenti del Po

A Centallo si è dimesso il capogruppo leghista

CENTALLO. Galeotta fu quella foto... Un'istantanea in «camicia verde» del capogruppo della lista di maggioranza «Rinnovamento» (che raggruppa esponenti di Ulivo e Lega) è stata all'origine di un dibattito tra i consiglieri comunali di Centallo che si è concluso con le dimissioni da capogruppo del leghista Giovanni Torrero. Il consigliere aveva partecipato alla manifestazione del 13 settembre alle sorgenti del Po; il giorno successivo un suo primo piano in tenuta «militare» era apparso sulle pagine provinciali de «La Stampa». Di qui la richiesta di chiarimenti da parte della minoranza che nell'ultimo Consiglio ha presentato una mozione anti-secessionista.

Giovanni Torrero capogruppo della lista di maggioranza «Rinnovamento» (che raggruppa esponenti dell'Ulivo e della Lega)

Il sindaco Luigi Dalmasso, esponente della Lega, ha precisato che gli amministratori del gruppo di maggioranza aderenti o simpatizzanti al movimento leghista hanno mai commesso alcuna azione o avanzato proposte in contrasto con le norme costituzionali».

Alcuni consiglieri di «Rinnovamento» che non fanno riferimento alla Lega, si sono astenuti dal votare la mozione, riaffermando la fiducia nei confronti della maggioranza e il riconoscimento «dell'assoluta correttezza istituzionale della componente di area leghista».

Gianpaolo Bono, della minoranza, ha minacciato (e poi ritirato) le dimissioni: «Non ha senso stare in un Consiglio dove siede chi partecipa a dubbie adunanze». (l. a.)

COMUNICAZIONE AL SINDACO EFFETTUATA

Grande Vendita Promozionale tutta in Vetrina.

Le vetrine più lunghe ai prezzi più corti.

Fino al 15 novembre

Fino esaurimento merce.

GIULIANO FRATELLI

Cuneo Via Roma, 36
Tel. 0171/693742
fax 0171/693743

Pagamenti rateali senza interessi prima rata 30/01/97
(T.A.N. 0% promozione cumulabile)

I Comuni e la Provincia hanno fatto un primo inventario dei disastri causati da fiumi e torrenti

Alluvione: cento miliardi di danni

Il presidente Quaglia: «In 3 giorni abbiamo già speso settecento milioni per rimuovere fango, ghiaia [redacted] tronchi» Si devono ricostruire viadotti e strade, pulire gli alvei, sistemare edifici, depuratori, fognature ed acquedotti

CUNEO. In due giorni la furia di fiumi e torrenti ha spazzato ponti, distrutto strade, cancellato centinaia di ettari di terreno, messo fuori uso acquedotti, fognature, depuratori, compromesso edifici e cascine. I Comuni e la Provincia hanno redatto un primo inventario dei disastri: imporranno una spesa di cento miliardi.

La cifra comprende solo i danni causati a opere di competenza dei due enti. A questi si dovranno sommare le spese per ricostruire i ponti e le strade di competenza Anas (ad esempio il viadotto sulla statale Mondovì-Fossano), il denaro speso dalle Fs per ripristinare le linee ferroviarie (il ponte sul Gesso della Cuneo-Mondovì e i 300 metri di binari della Cuneo-Nizza a Robilante e a Vernante). Nei prossimi giorni saranno quantificati i danni ai privati.

Per strade, edifici e opere di proprietà della Provincia si dovranno spendere 50 miliardi. «Abbiamo individuato i problemi legati all'immediata percorribilità - spiega il presidente della Provincia Giovanni Quaglia -. Si deve far fronte alle centinaia di frane, smottamenti e crolli. Poi lavoreremo per la pulizia degli alvei». Quaglia fa il punto sulle prime opere d'emergenza: «In tre giorni abbiamo già speso circa 700 milioni per opere di pronto intervento: pulire strade, togliere fango, melma e rami, sistemare cartelli, aggiustare tubazioni e piazzare guard-rail dove ci sono [redacted] frane. Per coprire le prime emergenze spenderemo altri settecento milioni».

Ieri i 135 Comuni che hanno segnalato danni, hanno redatto le prime schede delle opere da ripristinare. Nel triangolo Chiu[redacted] Pesio-Peveragno-Beinette, dove ci sono stati i maggiori disastri, [redacted] ipotizzano interventi per oltre tre miliardi.

A Chiusa Pesio [redacted] va dai danni dell'acquedotto (270 milioni per la rottura dell'asta di attraversamento del torrente Pesio e il dissesto di tubazioni in zona Abrau) alle fognature [redacted] impianti di depurazione (100 milioni per riempimento di vasche e dissesti), strade e ponti (oltre [redacted] milioni per le frane sulla strada per la Certosa, il villaggio Ardua, San Bartolomeo, via Mansè e via Fugin, San Bartolomeo [redacted] via Mondovì). Complessivamente sono state evacuate 57 persone. Cinque di queste sono ancora ospitate da parenti e attendono di rientrare nelle proprie [redacted].

Oltre al Comune, a Chiusa Pesio i danni sono stati quantificati anche dal parco dell'Alta Valle Pesio: oltre 100 milioni.

A **Peveragno** si dovranno spendere circa 600 milioni per le frane a Pradeboni [redacted] San Giovenale, le difese delle sponde del Pesio e il ripristino del canale irriguo in località Torretta. Il Comune di **Beinette** ha inviato alla prefettura una valutazione di quasi [redacted] miliardo di opere da ristrutturare (soltanto nella zona del ponte sullo Josina le erosioni impongono interventi per 400 milioni).

In Val Stura a **Demonte** il totale degli effetti alluvione [redacted] di 500 milioni. Ieri il sindaco Mario Bertoldi ha emesso un'ordinanza che «impone al presidente della Provincia di adottare tutte le procedure per le opere di ripristino del ponte a Festiona». Ieri [redacted] iniziati i lavori di rimozione degli alberi dall'alveo. E si lavorerà per ricostruire la spalla del ponte.

Nel Monregalese è **Frabosa Soprana** [redacted] paese [redacted] più danni: problemi a Bossea, cappella di San Martino, circonvallazione, frazione Straluzzo, località Botteri, Ciandre, Giro Scarrone, Roggera, San Michele, Torretta, San Martino, Seccata, circonvallazione di Mondagnola, strade Costiglie, Geremia, Vinè, per Monastero e Prato Nevoso.

A Pamparato rimane chiusa la fondovalle Casotto: si chiedono interventi al campo sportivo, in località Villa, sulla vecchia via per Monasterolo Casotto, a Monti Caserma, Montrussino. Oltre al lavoro di ricostruzione, decine di vigili del fuoco, uomini di Soccorso alpino della Finanza di Limone, Protezione civile [redacted] volontari sono stati impegnati nelle ricerche di Luciano Marro, l'operaio di Roccavione inghiottito dalle acque del Gesso. Le squadre si sono concentrate nella zona della piscina di Porta Mondovì, dove un sensitivo aveva indicato un isolotto coperto da rami e tronchi. Il lavoro non ha dato esiti. Si riprenderà stamani.

Gianpaolo Marro
Paola Scola

DEMONTE, IL PONTE PER FESTIONA E' TAGLIATO IN DUE

STRADE DI FRABOSA SOPRANA DEVASTATE DA FRANE

A Sanfront

Cento famiglie ancora isolate

SANFRONT. E' ancora problematica la situazione in località Rocchetta, dopo [redacted] chiusura del ponte sul Po, che unisce l'abitato alla provinciale. Un centinaio di famiglie sono parzialmente isolate. Fra di esse vi è una persona dializzata che, nonostante l'isolamento, riesce ugualmente a sottoporsi alle terapie. Il trasporto delle merci è assicurato da una teleferica, sistemata sul ponte.

Sono praticabili, solo a piedi o [redacted] trattore, due stradine, una in direzione di Paesana e l'altra verso Sanfront. Quando le condizioni del tempo miglioreranno, la Provincia realizzerà un ponte provvisorio, per assicurare i collegamenti automobilistici con la frazione. Il comune di Sanfront ha già inoltrato la richiesta per essere risarcito dei danni subiti. Non sono, invece, state presentate domande dal comune di Cardè, nel cui territorio il Po, l'altro giorno, ha rotto gli argini, allagando i prati circostanti. Nel resto del Saluzzese, la situazione di fiumi e torrenti è sotto controllo. **(g. ne.)**

DALLA GRANDA

MONDOVI'

Arrestato dopo il furto in un distributore

I carabinieri hanno arrestato l'altra notte Domenico Guerrieri, [redacted] anni, [redacted] Nocera Inferiore, accusato di «furto e resistenza a pubblico ufficiale». L'uomo ha cercato di rubare un'auto, quindi ha preso uno stereo dal distributore Ip di via Langhe. In caserma, ha dato in escandescenze, rompendo [redacted]. Per calmarlo, i militari hanno chiesto l'intervento della guardia medica dell'Usl 16. **(p. s.)**

CUNEO

Parla un autore di manuali scolastici [redacted]

Oggi, alle 14,30, all'Istituto «Bonelli», incontro [redacted] Alberto Lombardoni, autore di manuali scolastici di successo. L'autore parlerà sul tema «Esperienze e metodi pratici per l'insegnamento delle strutture grammaticali» nell'ambito del corso organizzato dall'Alliance Française per i docenti di medie e superiori. **(m. v.)**

VILLAFALLETTO

Il nuovo comandante della stazione carabinieri

Il maresciallo Gavino Passerò è il nuovo comandante della stazione dei carabinieri. Proviene da Dronero. **(g. d. m.)**

[redacted]

Primario ospedaliero premiato dai compaesani

Il sindaco Franca Biglio, durante la «Festa di tutti i marsagliesi», ha consegnato una targa al dottor Matteo Manfido, primario [redacted] Medicina all'ospedale di Mondovì, come «marsagliese d'origine che, nonostante la lontananza dal paese, ha sempre aiutato i suoi compaesani, mettendo a disposizione la sua professione». **(p. s.)**

CUNEO

[redacted]' deceduto un anziano commerciante

E' morto l'altra notte, all'ospedale «Carle», Francesco Arese, 93 anni, originario di Madonna dei Prati di Centallo, per oltre 40 anni titolare di una latteria in via Amedeo Rossi. I funerali si svolgeranno oggi, alle 10,30, nella chiesa del Sacro Cuore. **(r. c.)**

[redacted]

Incontri interparrocchiali di catechesi

Riprendono stasera, alle 21, alla parrocchia di «San Dalmazzo», gli incontri [redacted] catechesi interparrocchiali per giovani [redacted] adulti, sul tema della «Coscienza credente». Saranno tenuti da Giovanni Giordano, biblista, preside dell'Istituto superiore di Scienze religiose di Fossano. **(a. r.)**

CUNEO

«La vita cristiana secondo lo spirito di Gesù»

Domani sera, alle [redacted] 20,45, al Centro Servizi Pastorali di via senator Toselli, inizierà il corso monografico di teologia per laici sul tema «Grazia: la vita cristiana secondo lo spirito di Gesù». Relatore il professor Carlo Isoardi, docente [redacted] Teologia dogmatica. **(a. r.)**

SAVIGLIANO

Presidente e funzionario Ascom nominati cavalieri

Due saviglianesi sono stati insigniti dell'onoreficenza [redacted] cavaliere della Repubblica dal presidente Scalfaro. Sono il presidente dell'Associazione commercianti Pietro Rubiolo e il funzionario dell'Ascom Domenico Filippi. **(p. b.)**

CUNEO

Un corso per manutentore termotecnico

Scade oggi il termine per presentare le domande di partecipazione al corso per manutentore termotecnico, riservato a disoccupati residenti nei comuni montani [redacted] promosso dall'Associazione artigiani. Per informazioni tel. 0171/631792. **(c. g.)**

SALUZZO

Come diventare assistente di comunità infantile

La Uil organizza un corso per assistente [redacted] comunità infantile, articolato in 351 ore di lezione. Il conseguimento del titolo permette l'accesso alle Facoltà universitarie. Per partecipare è sufficiente aver compiuto 23 anni. Il [redacted] terrà alla sede Uil. **(g. ne.)**

SALUZZO

Una sostituzione in Commissione edilizia

Giampiero Bravo, geometra, [redacted] il nuovo componente della Commissione edilizia comunale, in sostituzione di Daniele Messa. **(g. ne.)**

CAVALLERMAGGIORE

Revocato [redacted] servizio [redacted] materna di Foresto

Il Comune ha revocato il servizio mensa alla materna statale di Foresto. Il servizio fornito dalla «Pedus» [redacted] Moncalieri è stato giudicato «non funzionale». **(p. b.)**

TRINITA'

Il vecchio mattatoio diventerà Ufficio postale

Il vecchio mattatoio diventerà Ufficio postale. I lavori, affidati all'impresa Ferrua di Trinità, costeranno 197 milioni. **(l. a.)**

[illegible] PROVINCIA

LETTERE AL GIORNALE

Pericolo sulla strada in via Vecchia di Cuneo

Siamo proprietari e inquilini di case ed immobili sulla via V[redacted]chia di Cuneo: questa strada sinora provinciale, sta per diventare comunale. Essa è naturalmente destinata al servizio del fitto reticolo di residenze che sono venute sorgendo ai suoi bordi. In tratti sempre più lunghi, essa è venuta assumendo le caratteristiche di un qualsiasi percorso urbano.

La via è percorsa non soltanto da numerose automobili ma anche da biciclette e pedoni. Elementari esigenze di incolumità per coloro che abitano a ridosso della via Vecchia o che comunque la percorrono, avrebbero dovuto imporre il divieto [redacted] transito di camion e di circolazione a velocità non superiore ai 50 km o[redacted]. Senonché tale divieto di transito è stato inspiegabilmente messo soltanto nella direzione Borgo-Cuneo. Ciò ha creato confusione, consentendo a numerosi camionisti di giocare sull'equivoco, immettendosi anche nella direzione vietata. E' stato ed è, fonte continua [redacted] pericolo per chi percorre la strada [redacted] si ammette [redacted] essa, avere un articolato sbuffante alle spalle o un articolato che supera, data la dimensione limitata della carreggiata.

E qui, nella velocità, sta un punto assai dolente. E' da lamentare infatti la sistematica violazione del limite dei 50 chilometri da parte sia degli autotreni, sia degli automobilisti sia da parte dei motociclisti.

Un altro punto dolente è costituito dall'intensità del traffico e le nostre preoccupazioni sono aggravate dal rischio che la legittima espansione della zona industriale implichi un ulteriore incentivo al traffico pesante. La complessiva denunciata situazione di insicurezza rende urgente l'adozione di una serie di misure dirette alla modifica del tipo di traffico, alla riduzione della velocità e ad un aumento dell'attenzione del conducente.

Seguono 72 firme, Cuneo

**Scrivere a La Stampa
Via XX Settembre 39
Cuneo
Fax: 0171/320430**

NUMERI UTILI

AUTOAMBULANZE

Cuneo: 66 444, [redacted]: 318.313, **Cri** 441 744. **Albaretto Torre:** 520.144; **Bagnolo:** 392 836; **Barge:** [redacted] 262; **Borgo San Dalmazzo:** 260 013; **Bra:** 423.370, 42 01. **Busca:** 945 658, 945.455, **Caraglio:** 619 102, **Ceva:** 72.31; **Demonte:** 95 115; **Dronero:** 916.333, **Fossano:** 699.111; **Garessio:** 81.063, **La Morra:** 50 116; **Limone:** 929 113. **Mondovì:** 552 255. **Monforte d'Alba:** 787 312; **Monticello:** 64.319, **Moretta:** 911.010, **Morozzo:** 772.555; [redacted]: 677.407; **Niella Belbo:** 796.388; **Paesana:** 94 254; **Peveragno:** 639.556; **Racconigi:** 84.644; **Saluzzo:** 45.245-470.00. **Santo Stefano Belbo:** 0141 840.668, **Sommariva del Bosco:** 551.02; **Savigliano:** 719.111, **Vinadio:** 969.126.

FARMACIA DI TURNO

A Cuneo oggi è di turno con orario dalle 8 alle 22 (a serrande aperte) e dalle 22 alle 8 (a serrande abbassate) la farmacia Salus: corso Nizza 59, tel. 692.851. Per gli altri Comuni le farmacie di turno svolgono anche la reperibilità notturna, su chiamata, dietro presentazione di ricette mediche urgenti.

Alba: *Divin Maestro*, corso Piave 70, [redacted] 284.161
[redacted]: *San Rocco*, [redacted] Principe 8, tel. 412 506
Fossano: *Avagnina*, via Battisti 7, tel. 61.435
Mondovì: *Gasco*, via Quadrone 7, tel. 42.425
Saluzzo: *Comunale*, via Torino, tel. 249.146
Savigliano: *Dominici*, via Cambiano 2, tel. 712.258

GUARDIA MEDICA

Notturna, prefestiva e festiva:
Usl di **Cuneo** 269632 oppure 260013
Usl di **Alba** 318.316.
Usl di **Borgo** 269.632, 260.013.
Usl di **Bra** 420.273,
Usl di **Ceva** 72.31.
Usl di **Dronero** 269632 oppure 260013
Usl di **Fossano** 699.111
Usl di **Mondovì** 550.111
Usl di **Saluzzo** 215 111
Usl di **Savigliano** 719.111.

[redacted] pronto intervento

Cuneo: 112. [redacted] 441.333, **Borgo S. Dalmazzo:** 269.333, **Ceva:** 71.003; **Fossano:** 695 210, **Mondovì:** 474.44, **Racconigi:** 85.333; **Saluzzo:** 45 444, **Savigliano:** 22.333

POLIZIA DI STATO

Questura: pronto intervento 113
Centralino: 443411
Stradale: **Cuneo:** 696.222; **Ceva:** 71.182; **Saluzzo:** 42 116; **TO-SV** (0172) 495.800.

VIGILI DEL FUOCO

Cuneo: 115; **Com. prov.** 698.246.

STATO CIVILE

SAVIGLIANO

NATI. Fontanone Margherita (residente a Sampeyre); Fusco Marika (Fossano); Gambelli Fulvio (Alba); Gattino Andrea (Cavallermaggiore); Laugero Giorgia (Dronero); Martino Luca (Rifreddo); Merlo Michelle (Savigliano); Monge Giuseppe (Piasco); Mucinat Riccardo (Lucinasco, provincia di Imperia); Niang Fatma (Mbackè -Senegal); Njili Oualid (Racconigi); Olivero Jessica (Costigliole Saluzzo); Ortu Valeria (Fossano); Parosa Paolo (Racconigi); Seppia Alice (Cuneo); Sordo Valeria (Fossano); Testa Anna (Saluzzo); Trucco Paolo (Villafalletto); Voghera Miriam (Bra); Zanocco Carlo (Saluzzo).

MORTI. Agù Antonio, 72 anni (residente a Barge), pensionato; Curti Bartolomeo, 86 anni (residente a Savigliano), pensionato; Ferrero Giovanni, 57 anni (residente a Savigliano), operaio; Novo Teresa, 89 anni (residente a Fossano), pensionata; Prola Emilio, [redacted] anni (residente a Pont Canavese), pensionato; Trossarello Vittoria, 81 anni (residente a Savigliano), pensionata.

[redacted]. Aliasia Fabrizio, 31 [redacted] (residente [redacted] Savigliano), agente d'affari, con Gervasoni Alessandra, [redacted] anni (residente a Pedrogno), geometra; Barale Roberto, 31 anni (residente a Busca), meccanico, con Ferrero Daniela, 24 anni (residente a Savigliano), coltivatrice diretta; Bertola Marco, 24 anni (residente a Savigliano), operaio, con Viotto Gabriella, 23 anni (residente a Carignano), studentessa; Bruno Gino, 49 anni (residente a Savigliano), impiegato, con Pasquinelli Loredana, 40 anni (residente [redacted] Savigliano), casalinga; [redacted] Enrico, 27 anni (residente [redacted] Savigliano), impiegato, con Lanzetti Tiziana, [redacted] anni (residente a Guarene), impiegata; Tomatis Massimo, 26 anni (residente a Savigliano), imprenditore, con Matte[redacted] Alessandra, 29 anni (residente [redacted] Dronero), impiegata.

[redacted]

NATI. Damaria Sonia (residente [redacted] Envie); Rossetti [redacted] (Cavour); Gallace Teresa (Saluzzo); Minetto Mattia (Paesana).

[redacted]. Rimauro Bruno, impiegato (residente a Saluzzo), con Moine Giuseppina (residente a Saluzzo), casalinga; Orsi Ezio, commerciante (residente a Manta), con Bellina Giuliana (residente a Saluzzo), studentessa; Valinotti Valter, agricoltore (residente a Cardè), con Franco Rosanna, impiegata (residente a Saluzzo).

APPUNTAMENTI

CENTALLO

«L'angelo che sorride»

Giovedì, alle 20,30, nell'aula magna del [redacted] Nuovo Lux, è in programma «L'angelo che sorride»: una rassegna dedicata all'umorismo [redacted] all'arte con la partecipazione del vignettista Paolo Del Vaglio.

MUNICIPIO

Il futuro [redacted] piazza Boves

Domani, alle 18, in municipio a Cuneo, durante la riunione della II commissione (Lavori pubblici) si parlerà del futuro di piazza Boves e dei lavori per il rifacimento del sagrato.

[redacted]

Il 62º [redacted] dell'oratorio

Hanno preso il via ieri i festeggiamenti per il 62º anno dell'oratorio Don Bosco di Cuneo. Filo conduttore sarà l'impegno nelle missioni. Stasera, alle 20 sfide [redacted] torneo di calcetto femminile. Giovedì, alle 21, sarà proiettata la pellicola del 1933 «Don Bosco» del registra Alessandrini. Sarà aperto anche un banco di beneficenza. **(r. s.)**

Dopo «lettere italiane» domani le «lingue straniere»

Il provveditore nomina tutti i supplenti annuali

CUNEO. Tra gli aspiranti [illegible] supplenza annuale del Provveditorato i professori della «Granda» [illegible] decisamente una minoranza. Le operazioni [illegible] nomina, che si stanno concludendo in questi giorni negli uffici di Corso [illegible] Gasperi, vengono fatte su graduatorie che, materia per materia, indicano [illegible] posizione degli aspiranti ad un posto sicuro per tutto l'anno, vacanze estive comprese. Le varie «classifiche» confermano [illegible] regolarità che dovunque i docenti provenienti dai vari centri provinciali sono tra il 27 ed il 40 % del totale.

La graduatoria per materie letterarie, latino e greco - ad esempio - nei primi cento posti vede la presenza di 31 insegnanti provenienti dalla Liguria (in primo luogo Savona e Genova, quasi assente Imperia), di 23 di altri centri piemontesi, lombardi o [illegible] altre regioni settentrionali, di 18 provenienti dal Sud, mentre i «cuneesi» si fermano a quota 28. Analoga la situazione nella graduatoria in cui si presentavano più posti disponibili, quella [illegible] materie letterarie e latino : qui i liguri salgono a 41 sui primi [illegible] (i più probabili sistemati) a fronte di 9 [illegible] altre province limitrofe, 23 di province meridionali e 27 «cuneesi».

Le nomine dei supplenti (che polemiche avevano suscitato per il ritardo che provocavano nell'inizio delle lezioni) dopo l'assegnazione dei posti per le materie letterarie, si concludono domani: alle 9 per Lingue e civiltà francese, inglese, tedesca ed alle 12 per i Laboratori e le Conversazioni in lingua. Il calendario delle convocazioni per le disponibilità residue, [illegible] noto [illegible] 21 ottobre.

Fulvio Romano

Un gruppo di studenti della Media davanti all'ingresso della scuola

Cuneo, Università in crisi

Giovedì l'incontro tra il sindaco e il nuovo coordinatore di Legge

CUNEO. Incontro con [illegible] sindaco Elio Rostagno, giovedì per gli studenti di Giurisprudenza dei corsi cuneesi. Il primo cittadino, che il giorno successivo si recherà in visita anche a palazzo Santa Croce - sede dei corsi universitari della Scuola di Amministrazione Aziendale - incontrerà in visita anche a palazzo Santa Croce - sede dei corsi universitari della Scuola di Amministrazione Aziendale - incontrerà nell'occasione anche il professor Pier Luigi Zannini, nominato nei giorni scorsi dal Consiglio [illegible] Facoltà torinese coordinatore del corso universitario cuneese.

Zannini, docente [illegible] Istituzioni di Diritto romano, sostituisce nell'incarico il professor Vincenzo Caramelli, che negli anni scorsi aveva contribuito in modo determinante al trasferimento [illegible] Legge a Cuneo.

La presenza universitaria a Cuneo sta attraversando un [illegible] critico, specie dopo [illegible] rifiuto torinese di attivare nel capoluogo il secondo anno di dei corsi: di [illegible] il sindaco Rostagno si è fatto portatore di un'iniziativa per localizzare in modo definitivo la sede universitaria cuneese nel centro storico.

Intanto, l'Associazione per lo Sviluppo Culturale e Scientifico nel Cuneese comunica che la Sala Studio di Palazzo Alfieri in via Roma 27 è aperta tutti i giorni dalle ore 9.30 alle 12.30.

[f. r.]

Cuneo, vittima agricoltore che abitava in regione Casale di Centallo

Muore nel «frontale» con un bus

Lo scontro ieri alle 8 [illegible] Ronchi, vicino alla «Michelin». L'uomo (64 anni) è stato tradito dall'asfalto bagnato. Lascia la moglie e due figli. I funerali non sono ancora stati fissati

CUNEO. Un agricoltore di Centallo è morto in un incidente avvenuto ieri mattina, in frazione Ronchi, sulla statale Cuneo-Centallo, all'altezza della «Michelin».

Mario Rosso, 64 anni (abitava in regione Casale 99, a Centallo), era alla guida della sua auto, diretto nel capoluogo, probabilmente al [illegible] del bestiame. La dinamica dell'incidente [illegible] chiara; si devono attendere gli accertamenti fatti dai carabinieri del Nucleo radiomobile del capoluogo.

Dalla prima ricostruzione pare che l'agricoltore abbia perso il controllo dell'auto, presumibilmente a causa dell'asfalto [illegible] viscido dalla pioggia. La vettura [illegible] finita contro un autobus [illegible] linea, adibito al servizio trasporto urbano nel territorio di Cuneo e Centallo.

A dare l'allarme sono stati alcuni automobilisti, che hanno chiesto l'intervento dei volontari della Croce rossa, di carabinieri, vigili urbani e dei vigili del fuoco. Le condizioni dell'agricoltore [illegible] apparse subito disperate.

Mario Rosso [illegible] deceduto durante [illegible] trasferimento al Pronto soccorso del «Santa Croce» [illegible] Cuneo. I medici non hanno potuto far altro che constatare il decesso. La salma [illegible] stata composta nella [illegible] mortuaria dell'ospedale. La data dei funerali non è ancora stata fissata [illegible] attesa del nullaosta del magistrato.

Mario Rosso era titolare [illegible] [illegible] fratello Giuseppe di un'azienda agricola in regione Casale [illegible] Centallo, verso Gerbola di Villafalletto.

L'agricoltore lascia la moglie Emma Marino e due figli, Mar[illegible] [illegible] Antonella (sposatasi [illegible] fa).

[r. s.]

CONGIUNTI DECEDUTI

A 20 giorni dallo scontro

Si sono svolti ieri alle 10 nella chiesa di S. Maria Maggiore a Racconigi i funerali di Giovanni Alessio, 60 anni, pensionato residente in via Fossati 31. L'uomo [illegible] riportato gravi ferite [illegible] un incidente avvenuto il 22 settembre sulla strada provinciale tra Caramagna [illegible] Sommariva Bosco [illegible] era ricoverato in Rianimazione all'ospedale S.S.Annunziata di Savigliano. Poche ore dopo il decesso del pensionato racconigese, all'ospedale torinese delle Molinette è morto Giovanbattista Sorasio, 66 anni, assicuratore [illegible] Carmagnola che guidava la «Uno» a bordo della quale viaggiava Alessio al momento dell'incidente (i due erano cognati). L'auto del carmagnolese, sbandata sull'asfalto reso viscido dalla [illegible] si era scontrata con la «Opel Astra» condotta da Gianfranco Saba, [illegible] anni, residente a Caramagna e popolare giocatore della locale squadra di calcio.

[m. b.]

Di Trinità

Carrù, a 82 anni si schianta in auto

CARRU', Matteo Dompè, 82 anni, di Trinità (via XXV Aprile), è morto l'altra sera in seguito alle ferite riportate in un incidente stradale.

Il fatto è avvenuto a Carrù, sulla circonvallazione, in prossimità del bivio per Trinità. L'anziano stava guidando la sua «127», quando si è scontrato con il furgone [illegible] una ditta carrucese. La dinamica [illegible] le responsabilità saranno appurate dai carabinieri della stazione di Carrù.

L'uomo è stato trasportato all'ospedale di Mondovì, [illegible] è morto poco dopo l'arrivo.

Matteo Dompè era pensionato, dopo aver lavorato per l'azienda tramviaria di Torino. Già nel '68 era rimasto vittima di un grave incidente, che lo aveva tenuto in coma per cinque giorni. I funerali si sono svolti ieri pomeriggio a Trinità.

[p. s.]

La vittima, Matteo Dompè

Saluzzo

All'incrocio ferite 2 amiche

SALUZZO. In un forte urto frontale e laterale fra due auto, avvenuto all'incrocio fra corso Roma [illegible] via Savigliano, nella notte fra domenica [illegible] lunedì, sono rimaste ferite due ragazze. Protagonisti dell'incidente Gianluca Bertelli, 29 anni, di Pinerolo, alla guida delle propria «Ford Escord», e Raffaella Cornaglia, [illegible] anni, al volante della [illegible] «Opel Tigra», [illegible] a bordo Maria Ciresi, 27 anni, entrambe di Cavallermaggiore. L'urto è avvenuto verso le tre del mattino. Bertelli viaggiava in direzione di Manta, mentre le due ragazze sopraggiungevano da via Martiri della Liberazione, nel centro della città, ed erano dirette in via Savigliano, per raggiungere casa, [illegible] Cavallermaggiore.

Alla base dell'incidente c'è probabilmente un mancato rispetto del diritto di precedenza: l'urto fra le due vetture è stato inevitabile. Sono intervenute le ambulanze, i vigili del fuoco e la pattuglia dei carabinieri del Nucleo radiomobile di Saluzzo.

Trasportate in ospedale, le due ragazze sono state giudicate guaribili rispettivamente in quindici (Cornaglia) e dieci giorni (Ciresi). Illeso, invece, il Bertelli. Non è la prima volta che questo incrocio vicino al centro cittadino, a causa della [illegible] particolare pericolosità, sia teatro di incidente stradali anche con conseguenze mort[illegible]. **[g. ne.]**

Chiesta la dichiarazione di «morte presunta»

Scomparso da dieci anni l'imprenditore Astesana

VILLAFALLETTO. A dieci anni dalla sparizione di Paolo Astesana l'avvocato di famiglia, Giuseppe Bollano, ha presentato al tribunale di Cuneo il ricorso per ottenere la dichiarazione di morte presunta. Il giovane, allora ventiduenne, andò a [illegible] appuntamento e non fece più ritorno. Giudice istruttore è stata nominata la dott. Elisabetta Meinardi.

Come vuole la procedura, chiunque abbia notizie di Paolo Astesana dovrà farle pervenire al tribunale entro sei mesi da oggi. Scaduto il termine, il magistrato firmerà la sentenza che ufficializzerà la morte, sia pure presunta in assenza del corpo, [illegible] giovane imprenditore.

Una pratica, quella avviata dall'avvocato Bollano per conto della famiglia Astesana, indispensabile anche se dolorosa per i ricordi che suscita [illegible] chi da dieci anni si domanda: cosa è stato di Paolo? Se è [illegible] ucciso I criminali dove hanno nascosto il cadavere? Perché con una segnalazione queste persone [illegible] consentono di dare al giovane cuneese [illegible] [illegible] sepoltura?

Il mistero sulla sorte di Paolo Astesana comincia la sera del 22 settembre 1986 quando il giovane, impegnato in una partita alle carte con amici in un bar del paese, [illegible] la telefonata da una [illegible] femminile (probabilmente alterata) e lascia immediatamente [illegible] locale dicendo: [illegible] aspettate torno per un'altra partita». Invece da quel momento si perdono le tracce.

La stessa sera, un'ora e mezzo dopo la partenza [illegible] Paolo [illegible] Villafalletto, alla famiglia Astesana arriva la telefonata di uno sconosciuto il quale vuol fare credere che Paolo è stato sequestrato a scopo di estorsione. La voce maschile intima: «Preparate un miliardo, abbiamo Paolo e vi faremo sapere dove portare il denaro». Ma la storia non ha un seguito. Due giorni dopo l'auto di Paolo viene trovata [illegible] a chiave sulla statale per Busca, in uno spiazzo davanti all'ex Celdit.

Da dieci anni sulla [illegible] del giovane [illegible] imprenditore [illegible] intrecciano solo supposizioni.

[illegible]

L'imprenditore Paolo Astesana è sparito da Villafalletto all'età [illegible] 22 anni

ECONOMICI

CERCO personale specializzato per salone acconciature. Scrivere Casella Postale n. 95 Mondovì Breo.

CEDESI in Cuneo ricerca abbigliamento taglia IX - XIV. Telefonare allo 0171/693.520

VENDESI bar con dehor avviato e completamente attrezzato nel Fossanese. Rivolgersi 0171/772.059.

Per la pubblicità su LA STAMPA
PK publikompass

ACQUISTIAMO AUTOVETTURE
USATE NON SINISTRATE
DI RECENTE
IMMATRICOLAZIONE
DI PICCOLA E MEDIA
CILINDRATA 0174/42.988

NOTIZIE dalle AZIENDE

VILLA RAMBAUDI
SANFRÈ

[illegible] dimore settecentesche sono tornate di gran moda

Uscite dall'aristocratico riserbo che [illegible] circondava fino a pochi anni fa, [illegible] sono colorate di una veste di maggiore contemporaneità.
In questa nuova prospettiva, si è cercata una formula che consente [illegible] mantenere intatto il patrimonio artistico ed evitare così il degrado del tempo.
Nel caso specifico, si tratta di «Villa Rambaudi», appartenente ad una nobile famiglia piemontese che dispone di due giardini all'italiana, dove in uno di essi è stata realizzata una struttura in cui trovano posto dodici mesi all'anno perché adeguatamente riscaldata, circa 300 persone per ricevimenti nuziali o altre ricorrenze.
Anche la Villa con le sue sale è a disposizione degli ospiti.
Villa Rambaudi, si trova a Sanfrè 28 km da Alba, 40 km [illegible] Cuneo.
Per informazioni telefonare: 0172/58.306.

L'avv. Giuseppe Bollano, nell'interesse del sig. **CESARE ASTESANA** ha presentato in data 23.9.1996 ricorso volto a ottenere la dichiarazione [illegible] morte presunta di

ASTESANA PAOLO,

nato [illegible] Villafalletto (CN) il 1.10.1964.
Si invita chiunque abbia notizie dello scomparso di farle pervenire al Tribunale di Cuneo entro sei mesi dalla presente pubblicazione.

Avv. Giuseppe Bollano

Domenica la città presa d'assalto dai visitatori: tutto esaurito nei ristoranti

Alba, 70 mila turisti per la Fiera

La rassegna agro-alimentare ha venduto nel fine settimana il 30% di biglietti in più del '95
Trifole pagate da 170 a 250 mila l'etto. Convegno sulle aree rurali. Natta parla di Resistenza

ALBA. Settantamila turisti hanno preso d'assalto domenica la città per la 66ª Fiera nazionale del tartufo: nei ristoranti di Alba e del circondario si è registrato il tutto esaurito. Alla rassegna agro-alimentare, tra sabato e domenica, sono stati venduti 10 mila biglietti, 30% in più rispetto all'anno scorso. Molto soddisfatti i dirigenti dell'Ente turistico per gli ottimi risultati. Fra i numerosi visitatori, molti genovesi, milanesi, svizzeri e tedeschi, che hanno assistito alla imponente rievocazione storica de «La marca aleramica».

Per quanto riguarda il tartufo, «oro» della Fiera, è stato pagato da 170 a 250 mila lire l'etto: nelle [illegible] di punta per entrare ed uscire dal cortile della Maddalena dove ha sede il mercato, occorreva farsi strada a spintoni. Oggi, [illegible] «Salotto delle 17», si parlerà [illegible] Resistenza con l'autorevole testimonianza dell'on. Alessandro Natta. Interverranno il giornalista-scrittore Daniele La Corte, il generale Libero Porcari (Palazzo dei congressi, ore 17). Il Rotary club organizza per oggi un convegno su «Strategie delle aree rurali: identità culturali e paesaggistiche» (Palazzo congressi, ore 15).

Un importante incontro tra gli assessori al Turismo italiani sul tema «L'enogastronomia e la cultura del territorio per un turismo italiano di qualità: un nuovo progetto per le regioni» si svolgerà domani, in municipio (ore 10,30). Fra i relatori, gli assessori al Turismo del Piemonte Antonello Angelerl, della Liguria Maria Paola Profumo, il presidente dell'Enit Ottaviani. E' organizzato dalle Regioni Piemonte e Liguria con l'Apt, l'Ente turismo, la società consortile «Langhe, Monferrato, Roero».

Intanto, un'interessante proposta è stata avanzata sabato [illegible] «Il salotto delle 17», che aveva come ospite Marisa Fenoglio, sorella di Beppe e autrice del libro «Casa Fenoglio».

Si è lanciata l'idea di promuovere una raccolta di firme per sollecitare [illegible] Comune a ripristinare quanto resta della casa dello scrittore (in parte demolita) e di dar vita [illegible] centro studi.

Alcuni studiosi svizzeri hanno dato la disponibilità [illegible] raccogliere firme tra gli intellettuali in Svizzera.

Giuseppina Fiori

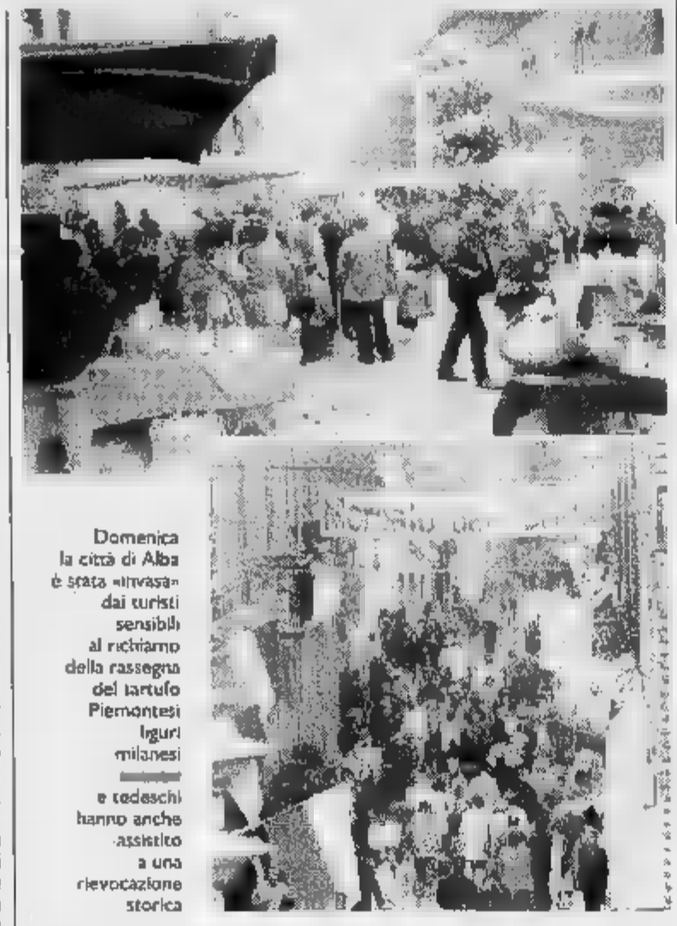

Domenica la città di Alba è stata «invasa» dai turisti sensibili al richiamo della rassegna del tartufo Piemontesi liguri milanesi [illegible] e tedeschi hanno anche assistito a una rievocazione storica

IN BREVE

CANALE

Furti nelle case e sulle auto Chiesto un rinvio a giudizio

La Procura di Alba ha chiesto il rinvio a giudizio davanti al tribunale di Pietro Bresciani, 21 anni, frazione Madonna Loreto. Sarebbe l'autore di furti nell'Albese in abitazioni e su auto. E' stato anche chiesto il rinvio per ricettazione di preziosi, porto e detenzione illecita [illegible] una pistola rubata a Rodello [g. f.]

VERDUNO

Biennale d'arte del vino. Si presenta [illegible] programma

Stasera sarà presentato (ristorante Real Castello, ore 21) il programma della «Prima biennale d'arte del vino» che si terrà, dal 27 ottobre a dicembre, negli 11 Comuni della zona del barolo. Comprenderà pitture, etichette, grafica, orologi e cravatte da vino. L'iniziativa è della Cooperativa arti visive '78 con Regione, Enoteca del barolo, Consorzio di tutela, Fondazione Crc e Ifre. [g. f.]

BOSIA

«Se [illegible] cambia la Finanziaria i paesi costretti a chiudere»

Il sindaco Giorgio Dolcetti ha inviato una lettera ai senatori piemontesi, ai deputati del Collegio Cuneo-Asti, al presidente della Giunta regionale. Contesta il disegno di legge collegato alla Finanziaria, che non prevede agevolazioni ai piccoli Comuni. Il sindaco chiede la revisione della normativa sui paesi, in caso contrario «la Finanziaria li costringerà a chiudere». [g. f.]

Azienda di Novello

Riciclaggio dei rifiuti sotto sequestro

VERCELLI. Azienda [illegible] Novello nei guai dopo la scoperta, da parte di funzionari del «Servizio protezione ambiente» della Provincia di due depositi abusivi di rifiuti «speciali non tossico nocivi»: 868 tonnellate di materiale, parte contenuto in sacconi da un metro cubo [illegible] parte depositi sul terreno. Dei due depositi, [illegible] era stato ricavato nell'area dell'ex cartiera di Albano vercellese, dove è stata accertata la presenza di [illegible] tonnellate di materiale. I rifiuti all'interno sarebbero scorie dei processi di produzione delle fonderie, quelli all'esterno «hanno colore grigiastro».

L'altro deposito, 270 tonnellate di materiale, è stato localizzato nell'area dell'ex macello di Villata. Anche stavolta i rifiuti sarebbero scorie di lavorazione delle fonderie: [illegible] stipati in sacconi da un metro cubo in [illegible] locale del macello [illegible] depositi sul terreno. L'assessore provinciale all'Ambiente Roberto Giuliano: «Sia [illegible] Villata, sia ad Albano era stata iniziata un'attività di trattamento di residui industriali a cura della "Trans Langhe express" di Novello, che aveva dichiarato di voler "trattare" le scorie».

Continua l'assessore: «Le analisi hanno escluso che i parametri dei rifiuti possano essere considerati compatibili coi processi di riutilizzo e non [illegible] compresi nell'elenco allegato al decreto che disciplina i trattamenti di riciclaggio. I rifiuti sono sotto sequestro, il provvedimento è stato convalidato dalla Procura. Conclude Giuliano: «L'azienda di Novello aveva comunicato alla Regione di voler riciclare i rifiuti, il sopralluogo ha escluso che questo sia stato avviato. I due sindaci dovranno intimare la rimozione dei rifiuti e il ripristino dei siti». [w. c.]

Piano dell'Enea illustrato a Grinzane

Energia elettrica dall'Acquedotto

[illegible] **CAVOUR.** Energia elettrica dall'acqua che scorre nell'impianto idrico delle Langhe e Alpi cuneesi. E' l'ambizioso progetto presentato dai tecnici dell'Enea sabato scorso, nel castello [illegible] Grinzane Cavour, durante la cerimonia commemorativa per i quarant'anni dell'importante Azienda consortile.

La realizzazione di uno studio di fattibilità era stata [illegible] missionata, lo scorso anno, alla società dell'Enea «Fn», l'ex «Fabbricazioni nucleari» di Alessandria, che [illegible] occupa di studi ambientali [illegible] riqualificazione del territorio.

«Il nostro obiettivo è quello di rendere disponibile l'energia prodotta dall'acqua durante l'attraversamento delle tubature, normalmente dissipata in attrito - ha spiegato Cesare Boffa, vicepresidente dell'Enea e responsabile della società "Fn" -. Una soluzione già adottata in molti impianti idrici, in linea con la tendenze del ministero per l'Ambiente, che promuove una visione globale delle risorse disponibili sul territorio, come appunto acqua ed energia».

Alcuni dati forniti dai tecnici dell'Enea illustrano in modo ampio e articolato le potenzialità del progetto presentato. Grazie alla realizzazione di due centraline, a Clavesana e Castellino Tanaro, [illegible] potrebbe convertire in energia il vorticoso movimento dell'acqua nelle tubature, [illegible] [illegible] produzione media di dodici milioni di chilowatt orari l'anno, corrispondenti alla bruciatura di 4000 tonnellate di petrolio, con indubbi benefici sotto il profilo ambientale.

Questa produzione, in grado di soddisfare i bisogni energetici [illegible] oltre quattrocento famiglie, potrebbe portare, se rivenduta, a un introito annuo valutabile in circa due miliardi di lire.

«Nell'arco di pochi anni - ha concluso il vicepresidente dell'Enea - si potrebbe recuperare interamente la spesa sostenuta per la realizzazione dell'impianto, quantificabile in 5-7 miliardi».

Il progetto è stato accolto con entusiasmo da tutti gli amministratori dei Comuni consorziati, riunitisi ieri [illegible] in assemblea per l'approvazione del bilancio.

Spiega Roberto Boffa, presidente dell'Azienda consortile delle Langhe e delle Alpi cuneesi: «Nel bilancio abbiamo preventivato una voce [illegible] spesa per la realizzazione del progetto esecutivo. Quanto prima, se non sorgeranno ulteriori intoppi, potremo dare finalmente il via [illegible] lavori».

Gianfranco Corino

[illegible] presidente Roberto Boffa

Incline alla potenza.

Nuovo Frontera
2.5 TDS
115 CV

Dalle risaie del Huaiyuan alle vette del monte Shenh Shan. Dalle sponde del lago Chao Hu al Mar Giallo è impossibile fermare il mio Frontera. ● Nuovo motore 2.5 TDS a gestione elettronica, disponibile sia su Frontera Sport Hard e Soft Top sia [illegible] Frontera Wagon ■ 115 CV, coppia max 260 Nm a 1800 giri/min ■ Motori [illegible] benzina disponibili: 2.0 115 CV su Sport e 2.2 Ecotec 16V 136 CV su Wagon ■ Nuova elegante plancia ● Trazione integrale inseribile, 5 marce più 5 ridotte ■ Sospensioni Multi-link ■ 4 freni [illegible] disco (ABS a richiesta) ■ Immobilizer con codice Transponder ● Climatizzatore ecologico (di serie [illegible] Wagon, a richiesta [illegible] Sport) ● Doppio full size airbag (a richiesta).

Venite a conoscerla da:

FRATELLI ASTEGGIANO
CUNEO S.S. 20 B.go S. Dalmazzo
SALUZZO Via Savigliano

ASTAUTO
FOSSANO P.zza Romanisio, 10
MONDOVI' Via Torino

L'automobile
ALBA Loc. S. Cassiano, 15
BRA

OPEL

Savigliano da stasera è vetrina di autori contemporanei

La musica del Duemila

Aprirà il concerto una Sonata per violoncello e piano di Sandro Fuga
Dalle pagine ironiche alle melodie. Il 22 ottobre arriva l'elettronica

SAVIGLIANO. Prende il via stasera, alle 21, a Palazzo Taffini, la rassegna di Contemporanea curata dagli Amici della musica di Savigliano. Il concerto si aprirà sulle note di Sandro Fuga la «Sonata per violoncello e pianoforte: l'opera appartiene ad anni felici per il lavoro del compositore e si ispira alla grande Forma, che segnò l'epoca classica e romantica.

Sarà poi proposto il «Ritratto di Gio e Pip - il poeta e il gradasso» per fagotto, di Luchino Belmonti (1987): è una pagina ironica che si snoda in forma di dialogo tra i due personaggi.

Di Bruno Bettinelli «Studio da concerto» per clarinetto solo (1971): il brano presenta molteplici aspetti delle nuove tecniche adottate per questo strumento. Del compositore Mauro Maurino sarà presentato «Canone» per pianoforte, breve cellula melodica considerata da diverse angolazioni e che percorre l'intero brano.

In calendario anche Luigi Donorà «Notturnino» per clarinetto (1995): l'opera è scritta in forma libera e vuole evocare momenti di sogno e messaggi segreti che vanno al di là della vita e della morte. Non mancheranno pagine di Flavio Gatti («Aurea» per pianoforte) e di Andrea Basevi Gambarana («Campanili» per clarinetto e pianoforte), testi di Achille Campanile.

Interpreti: Nadia Seja, clarinetto; Giampiero Ganau, fagotto; Emery Cardas, violoncello; Fiammetta Facchini e Ivano Ferrato, pianoforte. Saranno presenti i compositori che illustreranno le loro opere.

RASSEGNA

Garessio invita al teatro

La Filodrammatica Excelsior l'assessorato al Turismo del Comune e la Pro loco, organizza la Sala del cinema di Garessio, la 1ª rassegna «Teatro insieme». Il debutto il 26 e 27 ottobre con la filodrammatica De Lollis e «Due sul pianorottolo». Seguiranno: il Piccolo varietà di Pinerolo con «Un quarantotto in casa Quaranta» (16/11); «I Motobin» di Villanovetta di Verzuolo con «La bruta stra» (29/11) e la filodrammatica Excelsior con «Pignasecca e Pignaverde» (13-14-15/12). Gli abbonamenti (30 mila lire per 4 spettacoli, 25 mila per 3) sono in vendita alla biglietteria del teatro (ore 17-18,30). Ingresso singolo 10 mila lire. [s. c.]

La compositrice Rita Portera il 9 novembre sarà protagonista della rassegna di Contemporanea

Il prossimo appuntamento sarà il 9 ottobre con la elettronica: un incontro-concerto con il compositore genovese Corrado Canepa. Il 29, il violinista Francesco D'Orazio eseguirà musiche di Mortari, Tampieri, Bussotti, Maderna, Tamborrino e Berio. Il 5 novembre, composizioni di Bianchera, Portera, Minetti, Capuis, Colardo, Luca, Bertotto, interpretate dal soprano Elena Kluzer, dal clarinettista Alberto Rivautella e dal pianista Alberto Magagni. Biglietto mila lira, ingresso libero per gli iscritti all'Unitrè di Savigliano.

Nadia Conte

A Cuneo «Gli universi del fantastico»

In scuole e musei si parla d'amore

«Tra utopia e realtà: letteratura europea del '900 in un'ottica multimediale» è il titolo del Laboratorio Ape (Aggiornamento poesia europea) su «Gli universi del fantastico e i linguaggi del sogno» che inizierà giovedì per concludersi a marzo.

Il ciclo, curato da Maria Lucia Villani del liceo scientifico Peano, avrà come tema unificante l'amore, intorno al quale si disserterà unendo alle conferenze, musica, recitazione e immagini. «L'idea è di offrire momenti piacevoli, aperti a tutta la cittadinanza e non solo per "addetti ai lavori" - spiega la curatrice -. Saranno coinvolti più spazi: il Liceo, la sala Falco, il museo civico, la sede della Società corale "Città di Cuneo"».

L'iniziativa, patrocinata dal Provveditorato agli studi, Provincia e Comune, inizierà giovedì alle 16, conferenza di Lionello Sozzi, dell'Università di Torino, «Amore e Psyche tra antico e moderno», dopo il saluto del provveditore e delle autorità e l'introduzione della professoressa Villani. Seguiranno 15 incontri, alcuni anche serali, per sottolineare l'aspetto artistico del Laboratorio. Tra i temi: «La figura femminile nella poesia di Montale» con Elio Gianola dell'Università di Genova; un ricordo di Beppe Rosso, i poeti metafisici l'intervento di Claudio Gorlier e Giorgio Buridan. Informazioni allo 0171/692905. [v. p.]

Film d'autore

Lo schermo velato arriva al Monviso

CUNEO. S'intitola «Lo schermo velato» la pellicola di Rob Epstein e Jeffrey Friedman che apre stasera (ore 20-22) al cinema Monviso, la rassegna Playbill, inserita nella stagione autunno-inverno de «Il piacere del cinema» (ingresso la stessa tessera, 50 mila per 10 proiezioni).

«Lo schermo velato» fa parte di un «pacchetto» film della Mikado, presentati contemporaneamente in un'ottantina di città, grandi e piccole: sono tutte opere d'autore che giungono per la prima volta nelle sale, anche se alcune sono state presentate al festival, come è accaduto proprio per il film in programmazione stasera, portato a Venezia nel '95.

I due registi, nell'opera, creano un collage di spezzoni tratti da centinaio di film del cinema gay, alternandoli a interviste gli attori che di quel film sono stati intepreti, da Tony Curtis a Whoopy Goldberg. La rassegna proseguirà, martedì, fino al 3 dicembre prossimo. [v. p.]

STASERA AL CINEMA

CUNEO

Corso — Tel. — Or.: 16/18/19,50/22 L. 10.000 sab. e fest. 12.000
Eraser, l'eliminatore
di C. Russell, con A. Schwarzenegger, V. Williams, J. Caan (Usa '96) — Un muscolare funzionario della Cia deve proteggere i testimoni, da nemici esterni e doppi giochi interni allo Stato corrotto. N. V. 1h 55' **Thriller**

Fiamma — Tel. 693.554 Or. festale e festivi: 17/18,30/22 L. 10.000 sab. e fest. 12.000
Independence day
di R. Emmerich, con J. Goldblum, B. Pullman, W. Smith (Usa '96) — Un'orda di extraterrestri assale la terra per impadronirsi delle sue risorse e distruggere gli abitanti: ma gli umani resistono N. V. 2h 20' **Fantascienza**

Tel. 692.851 Or. fer. e fest. 16/18/20/22 L. 10.000; sab. e fest. 12.000
di B. Luna, con V. Marini, M. Dionisi, J. Perugorria (Italia/Spagna '96) - - Una ragazza di provincia troppo bella cerca l'amore trova solo delusioni e violenze di uomini brutali. V. M. 18 1h 35' **Erotico**

Monviso — Sala Comunale. Tel. 631.771 Or.: fer. sab. e dom.: 16/18/20/22 Ingresso con tessera
Lo schermo velato

Feriale ore 21 Fest. ore 16,30; 21 L. 8000
OGGI RIPOSO

ALBA

Eden — Tel. 363.021 Fer. 20/22 Fest.: 16/18/20/22 Ingr. 10.000/rid. 7000
OGGI RIPOSO

BARGE

Comunale — Tel. 346.901 Ore 21,15 Festivo 15/17/18/21
Mission: impossible
di De Palma, con T. Cruise, E. Bèart, J. Voight (Usa '96) - - dare la caccia a una lista di agenti americani ottenuta da una ex spia Remake della celebre serie televisiva americana N. V. 1h 51' **Thriller**

B. S. DALMAZZO

Moderno — Tel. 262.211
RIPOSO

BRA

Impero — Tel. 412.317 L. 10.000 Sab. e festivi L. 12.000
Independence day
di R. Emmerich, con J. Goldblum, B. Pullman, W. Smith (Usa '96) — Un'orda di extraterrestri assale la terra per impadronirsi delle sue risorse e distruggere gli abitanti: ma gli umani resistono N. V. 2h 20' **Fantascienza**

Tel. 412.771 Prezzi fer.: 10.000 sab. e fest 12.000
Eraser, l'eliminatore
di C. Russell, con A. Schwarzenegger, V. Williams, J. Caan (Usa '96) — Un muscolare funzionario della Cia protegge i testimoni, da esterni e doppi giochi allo Stato corrotto. N. V. 1h 55' **Thriller**

BUSCA

Nuovo Lux — Tel. 944.231. Or.: fest. 15/17/20/22 L. 7000/5000
RIPOSO

CANALE

Nuovo — Ore 15 e 20,30
RIPOSO

CARAGLIO

Ferrini — Ore 20/22. Fest.
OGGI RIPOSO

CENTALLO

Tel. 211.726 Ore fer. fest. 20/22 Ingresso L. 7000/5000
OGGI RIPOSO

CHERASCO

Garibaldi — Tel. 488.324 Fest.: 20/22 Fer.: 17/20/22
OGGI RIPOSO

DRONERO

Iris — Tel. 918.393 Fer. Fest. ore 16/18/20/22
OGGI RIPOSO

FOSSANO

Nuovo Politeama — Tel. 62.407. Or. fer.: 16; fest.: 20/22 L. 10.000/8000
OGGI RIPOSO

Fer. e fest.: 21 Lire
CHIUSO PER LAVORI

LIMONE

Lux — Tel. 927.534 L. 10.000
OGGI RIPOSO

MONDOVÌ

Berton — Tel. 47.396 L. 10.000; rid. 8000
SALA UNO: **Qualcosa di personale**
SALA DUE: **Independence day**

Tel. 391.311 Ore 21,15
OGGI

ROMBIANE

Roby — Or.: 21. sabato 20/22 festivi 16/18/20/22. L. 8000
La mia generazione
di W. Labate, con C. Amandola, S. Orlando, F. Nen (Italia '96) — Un terrorista viene trasferito a Milano per un colloquio con la sua fidanzata, mentre un carabiniere si è a collaborare. N. V. 1h 45' **Drammatico**

SALUZZO

Civico — Tel. 43.756. Or.: 15,15/17/19,45/22 L. 10.000
Girls

Italia — Lire 10.000/8000
Film vietato minori anni

SAN DAMIANO

Cristallo — Or.: 21,30 Tessera L. 35.000

SAVIGLIANO

Aurora — Tel. 712.957
OGGI RIPOSO

Tel. 712.477 Feriale L. 7000/9000
OGGI RIPOSO

GIOCHIAMO AL LOTTO

BARI	35	79	26		41
		53	50	49	
CAGLIARI		3	25	81	
	136	77	53	47	
					52
	87	80	67	56	49
	19			55	
	115	67	71	70	62
MILANO	17	53	64	65	66
	84	91	70	68	59
NAPOLI	48	47		70	61
	65	53	60	57	54
PALERMO	56	57	14	19	42
	64		47	45	44
ROMA	82	61	78	13	65
	73	71	52		48
TORINO	1	66	23	43	78
	94	65	57	56	54
VENEZIA	13		79		
	65	75	64	56	

centrati. Ambi centrati sul a di Genova. Ecco le 30 coppie su cui puntare. Il gioco va programmato per almeno 4 settimane consecutive gli altri sistemi:
18-19; 18-22; 18-42; 18-16; 18-70; 18-85; 18-68; 18-28; 19-40; 18-53; 18-29; 18-38; 18-20; 18-2; 18-7; 18-87; 18-80; 18-3; 18-73; 18-39; 18-44; 18-27; 18-75; 18-51; 18-69; 18-60; 18-45; 18-77; 18-47; 19-11.

Ambate mature. Sono ambate in scadenza d'uscita, infatti tra parentesi indichiamo la presunta scadenza in settimane:
Bari 10 (0); Cagliari 37 (1); Firenze 12 (0); Genova 90 (0); Milano 64 (2); Napoli 17 (2); Palermo 15 (2); Roma 71 (0); Torino 25 (0); Venezia 18 (1).

Questa settimana il computer ci consiglia i 40 ambi in frequenza sulla ruota di Bari:

1-9	51-9	13-9	31-39	61-39;
73-9	83-9	64-9	53-39	34-39;
14-9	6-9	16-9	44-39	36-39;
46-9	77-9	87-9	17-39	57-39;
31-9	81-9	1-39	51-39	13-39;
53-9	34-9	73-39		84-39;
44-9	36-9	14-39	5-39	16-39;
17-9	57-9	46-39	77-39	87-39.

Per decine la lunghetta più in ritardo sviluppata per ambo e terno da giocare a Napoli:

41-42-43;	43-45-47;	45-42-43;
41-44-45;	43-48-49;	46-47-48;
41-46-47;	43-50-41;	46-48-50;
41-48-49;	44-45-46;	46-41-42;
41-49-50;	44-47-48;	45-43-44;
42-43-44;	44-48-50;	47-48-49;
42-45-46;	44-41-42;	47-50-41;
42-47-48;	45-45-47;	47-42-43;
42-49-50;	45-48-49;	47-44-45;
43-44-45;	45-50-41;	48-49-50.

	BA	CA	FI	GE		NA	PA	RM	TO	VE
GEMELLI		105			13	36	26			
	3	11		17	33	2	64	24		4
	7	6	6	6	7	7	5	6	6	7
	20	36	54	34	13	50		33	48	33
FIGURE	1	6	6	3	9	6	4	6	2	1
	27	33	20	22	28	34	27	46	22	
	1	11	1	21	71	41	81		71	11
	37		28		80	84	26	14	31	

In nero indichiamo il numero e la cifra, in chiaro le di

Statistiche a cura Ricevitoria n° 490 di Davide e Liliana Miola, via Vistra 27, Candelo, tel. 015/25.36.149.

PRIME VISIONI A TORINO

ADUA 200 c. B. Cesare 67, tel. 856.521. **Vesna va veloce.** Or.: 15,30; 18,30; 20,30; 22,30.
ADUA 400 corso Giulio Cesare 67, tel. 856.521. **The rock.** Or.: 15; 17,30; 20; 22,30. V. M.
ALFIERI p. Solferino 2, tel. 532.3800. Riposo.
AMBROSIO MULTISALA c. Vittorio Emanuele II 52, t. 547.007. Sala 1. **Trainspotting.** Or.: 14,30; 16,30; 18,30; 20,30; 22,30. V. M. 14. Sala 2. **The rock.** Aria cond. Or.: 14,30; 17,10; 19,50; 22,30. V. M. 14. Sala 3. **Bambola.** Or.: 14,30; 16,30; 18,30; 20,30; 22,30.
c. 22, 581.7190. **Trainspotting.** Or.: 15,10; 17; 19,50; 22,30.
CAPITOL v. S. Dalmazzo 24, tel. 540.605. **La lupa.** Or.: 15,45; 18; 20,15; 22,30.
CENTRALE v. C. Alberto 27, tel. 540.110. **L'ottavo giorno.** Or.: 15,45; 18; 20,15; 22,30.
C. CHAPLIN 1 v. Garibaldi 32/e, tel. 436.0723. **The fan (Il mito).** Or.: 15,30; 17,50; 20,10; 22,30.
C. CHAPLIN 2 via Garibaldi 32/e, telefono 436.0723. **L'ottavo giorno.** Or.: 15,25; 17,45; 20,05; 22,25.
CRISTALLO v. Goito 5, tel. 650.7100. **Metalmeccanico e parrucchiera in un turbine di sesso e politica.** Or.: 16; 18,10; 20,20; 22,30.
DORA v. Gramsci 9, 542.422. **Scomodi amicidi.** Or.: 15,45; 18; 20,15; 22,30.
ELISEO GRANDE p. Sabotino, tel. 447.5241. **The Fan (Il mito).** Or.: 15,30; 17,50; 20,10; 22,30.
ELISEO BLU p. Sabotino, tel. 447.5241. **The rock.** Or.: 15; 17,30; 20; 22,30. Aria condiz.
ELISEO ROSSO p. Sabotino, tel. 447.5241. **La rete del destino.** Or.: 16; 19; 22.
EMPIRE p. Vittorio Veneto 5, telefono 817.1642. **Qualcosa di personale.** Orario: 15,30; 17,50; 20,10; 22,30. Aria condizionata.
ERBA 1 corso Moncalieri 241, telefono 681.54.47. **Giovani streghe.** Or.: 16,30; 18,30; 20,30; 22,30.
ETOILE v. Buozzi ang. v. Roma, tel. 530.353. **Independence day.** Or.: 16; 19,50; 22,35.
FARO via Po 30, tel. 817.33.23. Riposo.
FIAMMA c. Trapani 57, t. 385.2057. **Mission: impossible.** Orario: 15,30; 17,50; 20,10; 22,30.
IDEAL c. Fiocchi 4, tel. 521.4316. **Metalmeccanico e parrucchiera in un di sesso politica.** Or.: 16; 18,10; 20,20; 22,30.
KING v. Po 21, tel. 812.5966. **La felicità è dietro l'angolo.** Or.: 16,30; 18,30; 20,30; 22,30.
KONG v. S. Teresa 5, tel. 614. **Qualcosa di personale.** Or.: 15,30; 17,50; 20,10; 22,30. Aria condizionata.
LILLIPUT via XX Settembre 15 bis, tel. 537.100. **Trainspotting.** V. M. 14. Or: 15,10; 17; 19,50; 20,40; 22,30.
LUX gal. S. Federico, 541.283. **Independence day.** Or.: 16; 19,50; 22,35.
MASSIMO UNO v. Montebello 8, t. 817.1848. Settembre Musica: **La canzone di Carla.** Orario: 15,50; 18; 20,15; 22,30.
NAZIONALE 1 v. Pomba 7, t. 812.4173. **Tra.** Orario: 16; 18,10; 20,20; 22,30.
NAZIONALE 2 v. Pomba 7, t. 812.4173. **Il rompiscatole.** Or.: 16; 18,10; 20,20; 22,30.
OLIMPIA 1 via Arsenale 31, tel. 532.448. **Striptease.** Or.: 15,30; 17,50; 20,10; 22,30.
OLIMPIA 2 v. Arsenale 31, t. 532.448. **Hotel paura.** Or.: 16,30; 18,30; 20,30; 22,30.
REPOSI via XX Settembre 15, tel. Mis- Impossible. Or.: 15,30; 17,50; 20,10; 22,30.
ROMANO Gall. Subalpina, tel. 562.0145. **The Fan (Il mito).** Orario: 15,30; 17,50; 20,10; 22,30.
STUDIO RITZ v. Acqui 2, tel. 819.0150. **Albergo Roma.** Or.: 16; 18,10; 20,20; 22,30.
VITTORIA via Roma 336, tel. 562.1789. **L'eliminatore.** Orario: 15,45; 18; 20,15; 22,30.

TEATRI A TORINO

TEATRO REGIO. Stagione d'Opera 1996/97. I nuovi abbonamenti ai turni ordinari e 8/9 spettacoli son in vendita da domani fino al 20/10. Abbonamenti ai turni speciali a 4 spettacoli dal 22 al 25/10. Biglietti per tutti gli spettacoli dal 31/10. Informazioni ore 13/18,30 tel. 8815.241/242.
AUDITORIUM RAI. p. Rossaro.
COLOSSEO. v. M. Cristina 71, tel. 669.8034. Campagna abbonamenti stagione 1996-97. Abbonamento Arcobaleno 7-8 spettacoli posto fisso. Abbonamento Mito cabaret 6 spett. posto fisso. Dal 23/10 Dario Fo e Franca Rame in un nuovo spett. Inform. e prev. cassa teatro ore 10-13 e 15-19.

LE TV PRIVATE

Telestar Piemonte
19,26 **Sam il ragazzo del West**, cartone
20,30 **La lunga notte**, miniserie
21,30 **Wolf**, telefilm
22,20 **Condo**, telefilm
23 — **Amichevolmente con...**
23,50 **Emotions**
0,20 **Musica insieme**

Telecupole
17 — **Cosby show**
17,30 **Il fantastico mondo di mr. Monroe**, telefilm
18,30 **Time out**, telefilm
20 — **Fm tv Italiana**
20,30 **Chandler**, film
24 — **Le auto di**

Telegranda
12,30 **Film e programmi**
18,30 **speciale**
19 — **Telegiornale**
19,30 **Film e programmi locali**

Telecity Piemonte
18,35 **Istruzioni per l'uso**
19 - - **Tg7**
19,32 **He Man**, cartone animato
20 — **Il guerriero**, cartone animato
20,30 , miniserie
22,30 **Seven show**, varietà
23,30 **Auto e auto**

Videogruppo
19 — **Videonotizie**
23 — **Auto della settimana**
24 — **Spazio vetrina**
0,30 **Videonotizie**
1 —

Primantenna
20,10 **Le auto della settimana**
21 — **Oggi e domani**
Anteprima
23,45 **Redazione**
0.15 **Tg**

Quarta Rete Tv
18,30 **Carta Italia**
20,30 **Una settimana al mercato**
23 — **Le più belle di vizi privati**
23,3 **Super zap**
24 — **Donne e motori**

Teletime
17,30 **Amanti del Pacifico**, film
20,30 **Speciale spettacolo**
20,45 **Tutto Toro**
22,30 **Tg**
23 — **Cartomanzia**

Quinta Rete
14,45 **Pomeriggio con Quinta Rete**
20,30 **La passeggiata**, film
23 — **Auto d'oggi**
24 — **Vizi privati**

Quadrifoglio Odeon Tv
20 — **Tg rosa story**
20,40 **Festa all'aperto**, film
22,30 **Informazioni regionali**
23 — **Tg**
23,05 **blu**

Telecampione
19,30 **La virgola**
19,45 **Ticino news**
20,30 **Economia vincente per il 2000**
21,30 **Milano metropoli**
22 — **Bush ass news**
22,20 **Insider obiettive imprese**

G.R.P.
19,20 **Andiamo al cinema**
19,30 **G.R.P. monitor**
20 — **Speciale spettacolo**
23,20 **Le auto della settimana**
G.R.P. monitor
1 — news

Videonord
19,30 **Videonord notizie**
20 — **Big match**
21 — **Le auto della settimana**
22 — **Pavia-Pro Vercelli**
24 — **Super Zap**
0,30 **Le più belle di vizi privati**

Rete 7
20,10 **Mondo dell'occulto**
Il bandito di Sierra Morena, film
22,40 **Informasette**
23 — **F.M. tv solo musica italiana**
23,40 **Informasette**
0,30 **Racing time**

Telesubalpina
18,30 **Cartoni animati**
19 — **Canzoni per il Sud del mondo**
19,25 **celebriamo**
19,30 **Il regionale**
20 — **Cartoni animati**
20,40 **star**, telefilm
21,35 **Yo il guerriero**, telefilm
23 — **Il regionale**
23,30 **Documentario**

Tai 9
20,10 **Gioielli di pietra**
20,25 **Telegiornale**
20,45 **Punti di vi**
21,35 **Hanta Yo il guerriero**, telefilm
22,30 **Lezioni di scrittura**
23 — **Telegiornale**
23,15 **La buona notizia**
23,30 **Documentario**

● **Eventuali errori e variazioni nei programmi sono causati dalla non tempestiva comunicazione delle emittenti.**

Calcio Eccellenza, contro la Valenzana l'Albese meritava il successo

Cuneo e Saluzzo vanno di corsa

Col nuovo mister Ciravegna tripletta dei biancorossi ai giovani del Bra (in giornata nera)
Mister Damilano sui granata: «Settanta minuti alla grande». Prima vittoria dei «magbi»

GRANDA SPORT

PRIMA CATEGORIA

Un punto del Roero col Pool Giovancalcio

Un gol di Gallo ha dato al Gallo il primo punto stagionale sul campo del Pool Giovancalcio, a segno con Bruno. Gli altri marcatori cuneesi di Prima: Coli su rigore (Carrù); Glibaudo e Casili (Tre Valli); Mascarello (Corneliano); Bongioanni (Mondovì); Gianisello (Barge).

[a. s.]

Benese battuta dal Gallo Dogliani solo al comando

I risultati. Girone L. Castagnole-Caramagna 1-2; Poesana-Vigone 1-4; Pancalieri-Rinascita 1-0; Piossasco-Bruino 1-0; Racconigi-Pinerolo 4-1; Bricherasio-Cantalupa 1-4; Volvera-Moretta 1-1. In vetta Cantalupa, 10 punti. M. Boves-Borgo '83 0-2; Dogliani-Cervere 2-1; Gallo-Benese 5-2; Garessio-Bridel 1-0; Genola-Valvaraita 2-1; Olympic-Chiusa Pesio 1-1. Passatore-Marene 2-1. Doglianese è leader (12). N. Alpiast-Castagnole 0-0; Castelnuovo-Koala 3-2; Ceresole-Calliano 1-0; Isola-Castelnovese 3-2; Villanova-S. Giorgio 3-1. Monta-Poirinese 0-2; Usaf-Canelli 2-0. Usaf e Poirinese 10 punti.

[r. s.]

TERZA

Manta segna sei gol e stacca Polonghera

I risultati. Girone A: Auxilium Cuneo-Musiello n.d.; Auxilium Saluzzo-Manta 4-6. Caraglio-Polonghera 5-0; Lagnasco-San Paolo 4-4; Savigliano '81-Sanfront 3-1; Villanovetta-Venasca 1-3. Al comando il Manta con 9 punti. A: Ama Brenta Ceva-Santa Margherita 2-2; Azzurra-Auxilium Bra 0-1; Bagnasco-Europa 2-2; Lamorrese-Cortemilia 0-0; San Sebastiano-Roretese 0-5. Roretese in testa (9).

[r. s.]

SALUZZO. «Abbiamo giocato 70 minuti alla grande, surclassando l'Acqui». Così Sandro Damilano da Venezia, dove da ieri partecipa a un «stage» di tre giorni dell'atletica azzurra, descrive il momento magico del suo Saluzzo nel campionato Eccellenza. I granata, grazie al 2-1 sui termali, sono balzati in seconda posizione, dietro alla Novese e alla pari con il Cuneo. «Ci hanno annullato un gol regolare di Costiati. Robles è stato fermato per un fuorigioco dubbio - aggiunge il mister -: non mi sono pinciuti solo gli ultimi 20': eravamo troppo sicuri.

Tre gol, tanto sciupate e il risveglio del pubblico. Meglio di l'avventura di Giuliano Ciravegna sulla panchina del Cuneo non poteva cominciare. Complice la giornata «nera» dei bravi «baby» Bra («La sconfitta al "Paschiero" ci può stare - dice l'allenatore giallorosso Enrico Lombardi - spiace, però, non aver quasi giocato la partita»), i biancorossi volano a 11 punti. «Siamo calati nella ripresa, ma dopo aver segnato tre reti - spiega Ciravegna -. Dobbiamo pensare al futuro. La "rosa" è contata, per rispettare gli obiettivi la squadra va rinforzata. Sono contento per il pubblico: i tifosi riconquistati dopo le delusioni di questi anni». Ingaggiato Rovera, da oggi si allenerà anche il terzino Lenzi (arriva dalla Cuoio Pelli, sarà disponibile a novembre), mentre c'è il guaio Magliano, infortunatosi il ginocchio con il Bra.

E' festa a Savigliano dove i giovani domenica hanno incassato il risultato. «La prima vittoria non è una sorpresa - spiega il presidente Renato Scioneri -. Quando si gioca bene si ottiene sempre. I ragazzi stanno ascoltando me e l'allenatore. Abbiamo reagito bene dopo la batosta il Cuneo. Determinanti i «faccia a faccia» fatti in settimana nello spogliatoio.

Pari Albese e Valenzana. «Potevamo vincere, poi abbiamo avuto paura di perdere - dice Giancarlo Bertolini, allenatore degli azzurri fra i quali ha esordito, bene, Gregorio -. Dobbiamo e credere nelle nostre possibilità». Aggiunge il presidente Roberto Ronchi: «Potevamo fare forse di più, il risultato è sostanzialmente giusto». «Un punto alla vigilia ci avrebbe soddisfatto, ma dopo i 90' c'è po' di conclude il direttore generale Giancarlo Fenocchio.

Lorenzo Tanaceto

Per mister Giuliano Ciravegna (secondo destra nella foto Bedino) la «rosa» del Cuneo «è contata e andrà rinforzata nei prossimi giorni»

PROMOZIONE

Giovedì il Torino a casa dello scatenato Villafranca

La Pedona prende il volo Cavallermaggiore secondo

BUSCA. Approfittando della prima sconfitta stagionale della Cheraschese, la Pedona di Sandro Turini, corsara con la Borgonese, è rimasta sola al vertice della Promozione. «Abbiamo giocato una discreta gara senza soffrire - dice Turini -, ma è troppo presto per illuderci».

I nerostellati di De Gaspari caduti in casa col Rosta, loro «bestia». «Era già accaduto nella stagione in cui abbiamo vinto il campionato - dice il ds Carlo Borsalino -. Spero che la storia si ripeta. Siamo stati molto sfortunati, abbiamo fallito troppe occasioni».

Al secondo posto è salito il Cavallermaggiore, che ha superato 2-1 la Sommarivese. «Malgrado le assenze - dice il presidente Osvaldo Novarino - abbiamo giocato bene. Siamo soddisfatti, fra qualche settimana saremo più forti». Brillante successo esterno per il Villafranca che ha sconfitto 3-1 il Busca. «Se il Villafranca fosse sempre quello del primo tempo di Busca - ha detto il presidente Elio Pipino - non ce ne sarebbe per nessuno. Ottimo il ritorno al gol Curcio». Giovedì alle 15,30 il Villafranca ospiterà il Torino. «Non capisco che cosa sia successo alla squadra - spiega Massimo Garnero, presidente del Busca -. C'è stato un calo di tensione».

Buona giornata invece per il Sommariva Perno che si è risvegliato e ha battuto 4-1 il Centallo, mentre la Pro Dronero Falci ha dilagato (5-0) con la Carmagnolese e la Narzolese ha colto un buon punto esterno a Piobesi.

[a. s.]

Quinto pareggio

Fossanese non punge in attacco

FOSSANO. I club toscani si stanno rivelando rivali . dieci uomini negli ultimi venti minuti per l'espulsione del portiere Calattini e addirittura in nove dall'83' per quella di Calonaci, la Colligiana è riuscita a imporre alla Fossanese il quinto pari stagionale, terzo fra le mura amiche dopo quelli con Pietrasanta e Asti.

Per il difficile impegno con i biancorossi senesi di mister Rosadini, il tecnico degli azzurri «Chico» Locatelli contava di recuperare anche Celella e capitan Burgato, che però non l'hanno fatta e sono andati in tribuna. «Per Burgato - riferisce il medico sociale, Riccardo Conte - si sospetta una microfrattura al secondo metatarso del piede destro; nei prossimi giorni ne sapremo di più. L'ipotesi verrà confermata, lo stop sarà, purtroppo, di qualche settimana. Celella ha invece subito una distorsione - aggiunge il dottor Conte -, ma dovrebbe tornare in campo fin da domenica a Barberino».

Al posto di Celella ha giocato Di Mitri, Burgato è stato rimpiazzato al centrocampo dal versatile Sandri. Nell'ultimo quarto d'ora hanno anche esordito il diciottenne della Juniores Cristiano Zabena e il leccese Alessandro Tangolo, tornato a Fossano dopo la lunga squalifica della scorsa stagione.

Gli azzurri hanno sfiorato il gol allo scadere del primo tempo dopo un eccellente scambio tra Di Mitri e D'Errico, ma l'occasione più ghiotta l'hanno costruita gli ospiti in avvio di ripresa, con la sventola di Mastacchi che ha fatto tremare la traversa. Dopo l'espulsione del portiere, i toscani hanno stretto le maglie della difesa, arginando senza troppe difficoltà i generosi, ma poco incisivi attacchi padroni di «Evidentemente i ragazzi avevano ancora nella testa e nelle gambe qualche scoria della sconfitta di Castelnuovo - ammette l'allenatore Locatelli -; abbiamo giocato con poca fiducia e serenità».

Renato Ardulno

NOTIZIE dalle AZIENDE

Guido Bucci, il pittore del Palio 1996

Alba. Guido Bucci, classe 1925, di Viareggio è il pittore del Palio 1996. Ha dipinto il grande gonfalone, vinto dal Borgo Moretta: un'opera cm 60x80, olio su tela, raffigurante una donna in riva al mare, con alle spalle le colline; un gemellaggio vero e proprio fra Liguria e Piemonte, a rinforzare il dialogo di collegamento che le due regioni confinanti, portando avanti da alcuni anni.

Il Comune di Alba, d'intesa con la Giostra delle Cento Torri ed i Gallettati albesi allestisce annualmente una personale all'autore del palio.

La mostra di Guido Bucci è stata allestita nello storico Coro -teria, curata dalla Galleria Saporito di .

Guido Bucci è noto agli albesi. La sua prima personale ad Alba l'aveva realizzata nel 1973, seguita da diverse altre: 1974 a Bra, 1975 Alba, 1976 a Bra, 1977 , 1978-79-80-82-84-89-91 in Alba, ottenendo sempre grandi successi.

La Mostra, nel Coro della Maddalena che la Città di Alba gli dedica vede la presenza di una trentina di opere, grandi capolavori, con colori morbidi, vivaci, con una percezione delle forme e delle tematiche, con le sue marine, le figure femminili, le composizioni, i bassorilievi, i suoi nudi.

Quello di Bucci è un figurativo nuovo, pulito; chiaro, ricco di forza, di autenespressiva.

La personale di Alba - sta riscuotendo grande di critica e pubblico - rimarrà aperta sino al 20 ottobre, con orario: sabato e festivi 12,30/15-18; feriali 18-19. Chiuso il lunedì.

Il quadro del Palio 1996
La donna del mare: olio su tela cm 60x80

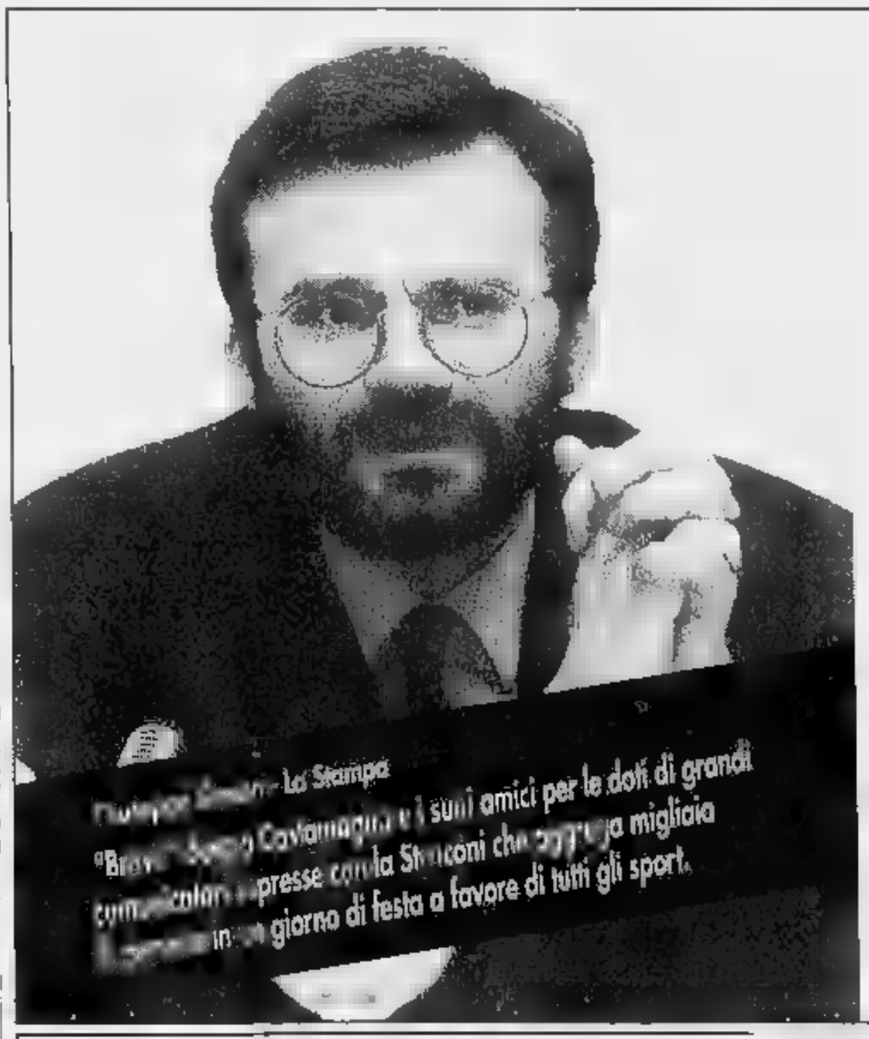

UFFICIALI
CASSA DI RISPARMIO DI CUNEO
BANCA REGIONALE EUROPEA
BONGIOANNI CALDAIE
COLLABORAZIONE
REGIONE PIEMONTE
COMUNE DI CUNEO
LA GUIDA
asics
RADIO PIEMONTE SOUND FM 101.4

straconi 1996
DOMENICA 10 NOVEMBRE

CONTRIBUTO IN DEI GRUPPI O SOCIETÀ SPORTIVE DI CUNEO

PUNTI di ISCRIZIONE
LE ISCRIZIONI SONO STATE FISSATE IN 7.000 A PERSONA ED AVRANNO INIZIO SABATO 28 SETTEMBRE CON CHIUSURA IMPROROGABILE PER I GRUPPI SABATO 26 OTTOBRE E PER I LIBERI MARTEDÌ 5 NOVEMBRE '96.

Presso le Filiali della CASSA DI RISPARMIO DI CUNEO BANCA REGIONALE EUROPEA
Il podio Sport Sede Organizzazione: Via Bassignano, 55 - Tel. (0171) 631954 - Fax 691101 - CUNEO C.so Italia, 71 - Tel. (0175) 249349 -

ISCRIVENDOTI PARTECIPERAI AL GIOCO "LA GUIDA / OLIO LEVEROGGIO" E RICEVERAI CON LA CARTELLA DELLA TOMBOLA-BORGOMERCATO IL SECONDO PORTACHIAVI DEL TRITTICO '95/'96/'97

MAXICONO VILLOSIO FABBRICA MOBILI COSTIGLIOLE elettro 5 FORNITURE ELETTRICHE CITROËN ARMANDO (CUNEO - SALUZZO) A.S. Il podio Sport

BOANO
ASSICURAZIONI
di BOANO GIACOMO

INFORTUNI • MALATTIE • FURTO • INCENDIO • RESPONSABILITA' CIVILE
TUTELA LEGALE • PENSIONISTICHE • CAUZIONI

PER OGNI TIPO DI CONSULENZA ASSICURATIVA RIVOLGETEVI A

BOANO
ASSICURAZIONI
CORSO GIOLITTI, 14 - CUNEO - TEL. 0171/603729 - 696061

BORGO S. DALMAZZO ▪ SS PER CUNEO ▪ TEL. 0171.262055

Orient
TAPPETI PERSIANI

CEDE
TAPPETI e ANTICHITÀ
SOTTO COSTO

APERTO ANCHE LA DOMENICA

COMUNICAZIONE EFFETTUATA L. 80

La Boutique del Mobile

Abitare & Arredare

La serie di successi era cominciata il 21 dicembre '95 con il trionfo a Firenze su Treviso

Alpitour, poker di coppe in dieci mesi

Così il «prof» Silvano Prandi ha vinto proprio tutto

MONACO ■ BAVIERA
DAL NOSTRO INVIATO

Quattro coppe in dieci mesi. Il fenomeno Alpitour sta qui. Nessuna squadra dal 21 dicembre '95, giorno del trionfo in Coppa Italia a Firenze, ha vinto tanto.

L'ultimo atto della cavalcata trionfale si è celebrato a Monaco di Baviera. Quello che ha fatto storcere il naso agli italiani abituati ai grandi impianti era il palazzetto da 800 posti che nel '72 ha ospitato, finale esclusa, tutte le sfide dell'Olimpiade del volley. Sullo storico «taraflex» Lucchetta e compagni hanno battuto prima Modena, poi i padroni di casa del Dachau.

Due giorni di emozioni che hanno avuto tanti protagonisti, ognuno indispensabile per conquistare il trionfo. Su tutti si staglia Claudio Galli, non a caso votato miglior giocatore. Con la sua tela il «rajnor» ha fermato Van de Goor e ha spiegato a Gioni che per affrontare Cuneo è meglio ripassare il manuale del perfetto centrale».

Lucchetta è stato il vero capitano. Grande contro Modena ha cambiato il «tie-break» con tre insidiose battute, poi ha avuto una parte fondamentale nel tranquillizzare il «vulcano» Grbic.

Proprio Vladi ha dominato la finale. Lo slavo ha scatenato sugli avversari tutta la sua forza interiore, quell'energia che a volte il nervosismo fa diventare negativa, ma che quando è impiegata nel modo giusto fa dello schiacciatore dell'Alpitour un talento di valore mondiale.

Samuele Papi è stato addirittura eroico. Il giocatore che si faceva «esaurire» dalla stanchezza non esiste più. Cuneo ha un grande campione, capace di giocare una semifinale straordinaria, nonostante un dolore al ginocchio così forte da farlo piangere. Ma non basta, perché nella sfida decisiva avrebbe stretto ancora i denti, però il male da sopportare era ben oltre i limiti umani. Al posto del «fenomeno» in campo c'è andato Cristian Casoli. Il «signor obbedisco» dell'Alpitour Traco è stato protagonista nel «tie break» con la Las, ha preso a pallate - quattro «aces» - i tedeschi del Dachau e quella Supercoppa che ha custodito e vegliato fino a Cuneo è davvero un po' sua. In fondo all'elenco c'è Fefè De Giorgi. Non è vero che fa notizia solo quando ci prende a muro, ma fa parlare di sé soprattutto per come pilota l'Alpitour nei momenti difficili, per come recupera i compagni, per come fa saltare i nervi a chi deve cercare di intuire le sue invenzioni. Dall'elenco di chi ha giocato resta fuori Rafael Pascual. In fondo alla lista soltanto perché sul suo fronte ci sono poche novità. Domina sempre sopra la rete con la continuità di un campione straordinario che in estate ha migliorato ancora il bagaglio tecnico.

Forse sarà merito di Silvano Prandi. Con la Supercoppa europea il professore ha vinto davvero tutto e che importa se su tre giornate di campionato sono arrivate due sconfitte, magari era tutto calcolato. Come «quell'amo gettato martedì a Modena» con una partita strana che ha convinto gli emiliani che l'Alpitour Traco fosse «quella lì» e che è stata il primo tassello dello storico trionfo europeo. Un Silvano Prandi nuovo che va ad abbracciare i tifosi, che si fa amare dal pubblico e che mostra con orgoglio il suo staff di Serniotti, Bramard, Cominotto, uomini puri che hanno contribuito ai trionfi.

Un'Alpitour che sa vincere con tranquillità e si concede qualche scherzo, come quello ai danni del vicepresidente Ezio Barroero che tornato in camera dopo la finale ha trovato le lampadine svitate e le coperte sparite (in realtà nascoste sotto il letto). Prima se l'è presa con la «reception», poi convinto di aver capito tutto ha indicato come colpevoli i soliti Galli e Lucchetta, ma il burlone, caro Ezio distratto dallo stinco di maiale in Leopoldstrasse, va cercato fra i dirigenti che ti sono più vicini.

Luca Ferrua

In alto la gioia dei cuneesi contrapposta alla delusione dei modenesi solo terzi. Sopra (da sin.) i vicepresidenti Lubatti e Barroero; a fianco Grbic con Lucchetta

4.740.000 LIRE
AL MOMENTO DELL'ACQUISTO*;
11 QUOTE DA L. 345.000*;
ZERO INTERESSI,
E, DOPO UN ANNO, TANTE POSSIBILITA'.

ALFA ROMEO

ALFA 145 OGGI VI OFFRE UN'EMOZIONE IN PIU': UNA NUOVA FORMULA DI ACQUISTO.

Il capitano Andrea Lucchetta «incorona» con la Supercoppa europea il palleggiatore De Giorgi a Monaco

I cori e le bandiere hanno conquistato la capitale bavarese

Cuneo-Monaco-Cuneo al ritmo del tamburo dei «Blu brother»

E la Coppa, e la Coppa è volata a Cuneo. Questo slogan - preferibilmente scandito guardando bene negli occhi un sostenitore di Modena - rimarrà la colonna sonora dell'avventura Cuneo-Monaco-Cuneo di sessanta scatenati tifosi dell'Alpitour Traco.

Non nove, ma dieci ore di pullman all'andata, altrettante al ritorno per trascorrerne più o meno trentasei nella capitale della Baviera. Ma è stato un giorno vissuto intensamente. Sono arrivati alle 10,30 e hanno fatto tappa in albergo soltanto per scoprire che le loro stanze erano ancora pronte. Senza neppure disfare le valigie, eccoli al piccolo palazzetto nel maxi-parco olimpico per la grande sfida, quella Modena.

Nel gruppo, dipinte con i colori di «guerra», c'erano le ragazze di diciott'anni e quelle di cinquanta, gli addetti agli striscioni con rappresentati un po' di tutti i club, da Ormea a Dronero, e gli uomini dei tamburi. I cori, ma specialmente i colpi di grancassa hanno scandito il trionfo, hanno segnato l'avventura in Germania.

Esattamente come la squadra, i «Blu brother» non hanno mai mollato per tutta la partita con Modena. Si scatenati con la «macarena» e le canzoni dei «Queen» vanno perdonati se i loro canti qualche volta, per rispondere alle provocazioni dell'altra Italian volley, hanno fatto pesanti apprezzamenti su Bracci e compagni.

I tifosi hanno sofferto ogni battuta vincente di Modena, hanno implorato la squadra di reagire perché era giusto perdere dopo tutta quella fatie «non se lo meritavano».

Quando infine il divino Galli ha messo a terra l'ultima palla, hanno capito che la Supercoppa europea avrebbe preso la strada di Cuneo e sono andati anzitempo a festeggiarla, scatenandosi per le strade di Monaco, più attenti alle storiche birrerie che ai monumenti di Marienplaz.

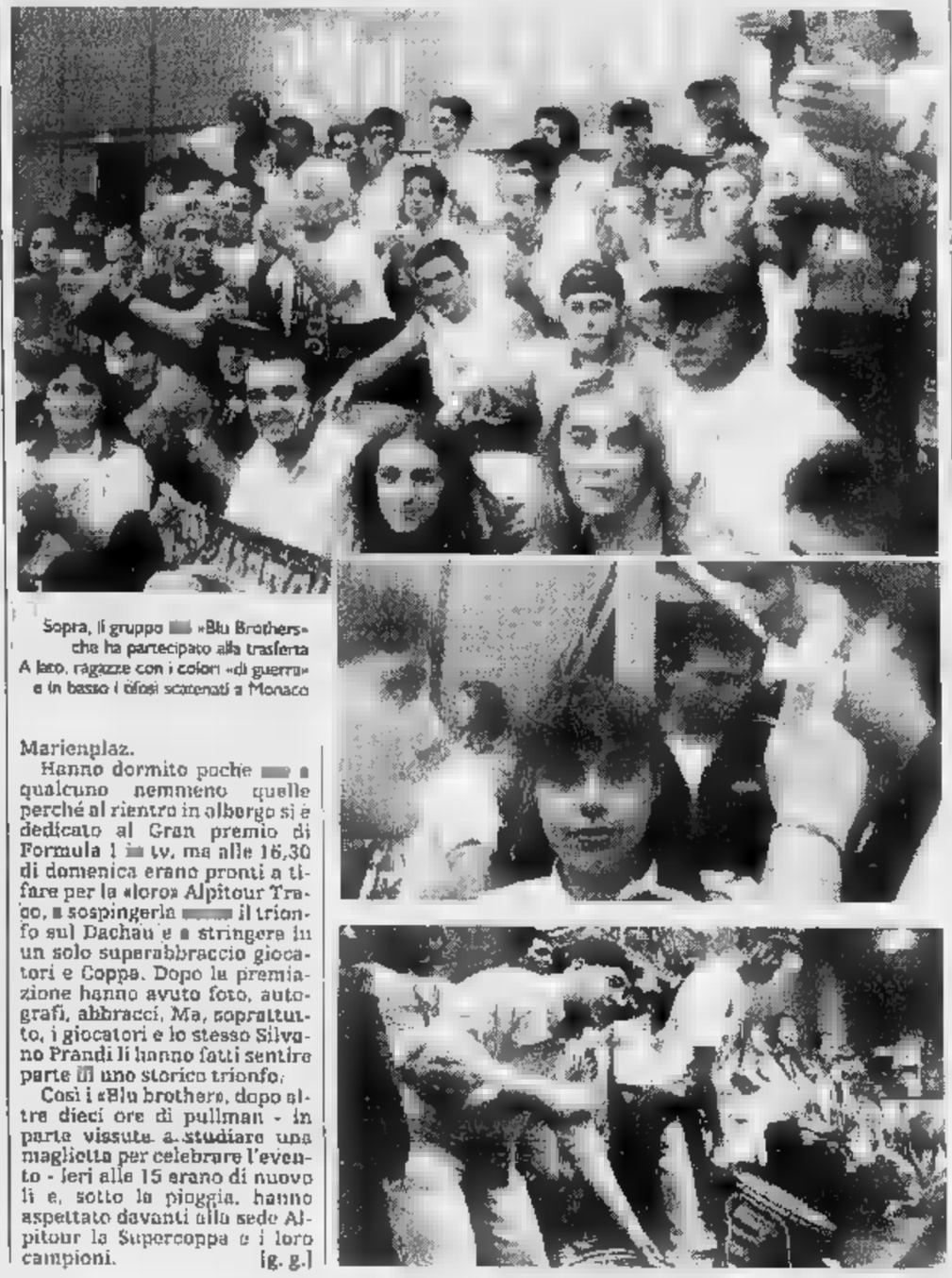

Sopra, il gruppo «Blu Brothers» che ha partecipato alla trasferta A lato, ragazze con i colori «di guerra» e in basso i tifosi scatenati a Monaco

Hanno dormito poche e qualcuno nemmeno quelle perché al rientro in albergo si è dedicato al Gran premio di Formula 1 in tv, ma alle 16,30 di domenica erano pronti a tifare per la «loro» Alpitour Traco, a sospingerla il trionfo sul Dachau e a stringere in un solo superabbraccio giocatori e Coppa. Dopo la premiazione hanno avuto foto, autografi, abbracci. Ma, soprattutto, i giocatori e lo stesso Silvano Prandi li hanno fatti sentire parte di uno storico trionfo.

Così i «Blu brothers», dopo altre dieci ore di pullman - in parte vissute a studiare una maglietta per celebrare l'evento - ieri alle 15 erano di nuovo lì e, sotto la pioggia, hanno aspettato davanti alla sede Alpitour la Supercoppa e i loro campioni. [g. g.]

Concessionari Alfa Romeo

• Solo il 20% del prezzo listino chiavi in (A.P.I.E.T. esclusa) momento dell'acquisto per guidare subito Alfa 145 • Il 16% in 11 quote mensili a interessi zero • Dopo un anno, la scelta fra tante possibilità: - saldare l'ultimo versamento, chiedendo, se desiderate, il rifinanziamento - passare a una Alfa Romeo utilizzando la differenza tra il valore minimo determinato all'atto dell'acquisto e l'ultimo versamento quale quota parte del anticipo - restituire l'auto a saldo dell'ultima quota**. Valutate l'esempio riportato in basso. L'offerta è valida fino al 31 ottobre su tutte le versioni Alfa 145 e Alfa 146.

*ESEMPIO DI FORMULA DI ACQUISTO PER ALFA 145 1.9 IE: Prezzo di listino chiavi in mano (A.P.I.E.T. esclusa): L. 23.700.000 • Maggiore spese di apertura pratica • Prima versamento: L. 4.740.000 (20%) • 11 quote mensili da L. 300.727 (interessi zero) • Ultimo L. 15.168.000 (64%) • T.A.N. 0% • T.A.E.G. 0% • Prezzo minimo di riacquisto in caso di passaggio a una nuova Alfa Romeo: L. 12.775.000 • Salvo approvazione . Per ulteriori informazioni vai locali e sulle condizioni praticate da SAVA, consultare i fogli informativi pubblicati a termini di legge. L'offerta è valida fino al 31 ottobre 1996 **Vetture in normali condizioni d'uso e con meno di 30.000 km.

FORMA
CUNEO - Via Savona, 83 - Tel. (0171) 346400
FOSSANO (CN)
Via Circonvallazione, 1 - Tel. (0172) 693408
SALUZZO (CN) - Via Torino, 106 - Tel. (0175) 248836

HOVAUTO
ALBA (CN) - Corso Piave, 148 - Tel. (0173) 281081

EMMEBI'
MONDOVI' (CN) - Via Torino, - Tel. (0174) 42023
CUNEO - Via Valle Maira, 44 - Tel. (0171) 612327

SPAZIO AFFARI

IMMOBILIARE VENDITA

[redacted] CITTA'

VIA SOSPELLO
Ingresso [redacted] doppi servizi affare L. 225 milioni volendo box. Gabetti Lucento 253.747.

VIA Tripoli libero ingresso 2 camere tinello cucinino bagno ripostiglio ristrutturato 2 arie L. 198 milioni. Nazionale 645.247.

[redacted] VISTRORIO
In costruenda palazzina alloggi varie tipologie da L. 120 milioni dilazioni permute. Sagor 011 903.4500.

[redacted] PROVINCIA

A.A. A Brandizzo impresa vende ultima villa consegna dicembre '96 permute diretto. Tel. 0336 460.525 - 914 8014.
A.A. ADIACENZE Chivasso ultime porzioni case a schiera permute dirette. Tel. 0336 460 525 - 914 8014.
A.A. DRUENTO giardino cortile privati salone 3 camere cucina 2 bagni L. 270 milioni signorile. Casapiemonte 994.1800
A. NICHELINO impresa vende via Berlinguer/via Nenni in palazzina di 4 piani lussuosi [redacted] saloncino 2 camere [redacted] bagni ripostiglio cantina da L. 238 milioni pagamenti e mutui personalizzati. Interconsorzio 562.5895.
A. VOLPIANO (2 km villaggio Europa) villa libera 4 lati molto graziosa ben rifinita unibifamiliare mq 200 più taverna box giardino. Edilmarket 434.1316.
ACCETTIAMO permute e dilazioni per acquisto ville nuove a schiera o singole L. 1.400.000 mq To nord. Tel. 812.5640.
ALPIGNANO ultime villette a schiera nuova costruzione permute mutuo. Sogem 771.0067
A Pecetto villetta unifamiliare consegna ottobre '97. Monti Costruzioni 011 486.557.
APPARTAMENTO zona Città Mercato Venaria: 4 vani biservizi sottotetto box termo autonomo ascensore. Palazzina di 3 [redacted]. Settimo Case 897.9839.
AVIGLIANA (Trana) vendesi nuove ville prestigiose nel verde di varie tipologie mutui e permute. Tel. 850 2132.
BARDONECCHIA prestigiosa posizione centrale impresa propone alloggi in antica baita. Sivi 011 561 1107 - GBI 0122 901.307.
BEINASCO alloggio di soggiorno cucina 2 camere, servizi e box. Tecnocasa vende a L. 215 milioni. Tel. 011 397.1537
CHIERI centrale recentissima villa a schiera su 3 piani finiture di pregio giardino L. 495 milioni. I.G.I. 663 5440.
CHIERI Roaschia proponiamo in palazzina signorile 6 unità da 60 a 112 mq giardino box Iva 4%. Tel. 941.3403.
CHIERI splendida posizione panoramica nuovi appartamenti di pregio giardino e box L. 3.300.000 al mq. I.G.I. 663.5440
CIRIE' rustico di 5 vani travata cortile privato e terreno antistante. Magistrelli 920.8302.
CIRIE' zona parco villetta indipendente con giardino occasione unica. Magistrelli [redacted].8302

[redacted]
[redacted] Oberdan ingresso [redacted] camere cucina bagno ristrutturato. Gabetti Collegno 405.3870.

COLLINA S. MAURO
vendo Superga nuovi appartamenti [redacted] signorili ville panoramiche ottimamente esposte. Gabetti 57.57.

DRUENTO alloggi composti soggiorno cucina 1/2/3 camere doppi servizi a partire da L. 180 milioni in costruzione. Consegna 1997 Immobiliare Furno 984 5740
DRUENTO bellissima villa nuova piano terra mq [redacted] mansarda mq 80 box e taverna mq 200. Furno 984.5748
FALLA & BERTINETTO 741.2874 libero S. Mauro recentissimo soggiorno angolo cottura bagno box L. 179 milioni.
LARGO Francia alloggio signorile di 2 ingressi, salone, 3 camere, cameretta, cucina, 2 bagni. Mq 150. Sepa 619.9494.
MONCALIERI Borgo S. Pietro alloggio di ingresso 2 camere tinello cucinino bagno balcone. Mq 69. Sepa 619.9494.
MONCALIERI centro storico alloggetto libero ingresso camera cucina bagno termoautonomo L. 79 milioni. Tel. 437.4533.
MONCALIERI strada Genova occupato ottimo 2 camere cucina [redacted] piano alto. Sogem 771 0067.
MONCALIERI strada Revigliasco pressi ingresso soggiorno 2 camere cucina biservizi box L. 260 milioni. I.G.I. 663.5440.
NICHELINO Crocera appartamento [redacted] ingresso 2 camere tinello cucinino L. 159 milioni. Grimaldi Moncalieri 640.8328.
ORBASSANO via Frejus in palazzina con giardino condominiale camera [redacted] cucinino servizi box. Sogem 771.0067.
OULX posizione splendida sicuro investimento impresa vende alloggi in piccoli chalets. Sivi 011 561.1137.
PINO TORINESE libero prestigioso [redacted] camere cucina biservizi terrazzi box panoramicissimo L. 325 milioni. Tel. 434.0021
PINO TORINESE lussuosamente rifinito salone 3 camere cucina 2 bagni terrazzi box 2 auto. Campisi 0123 28 058
PINO TORINESE versante Chieri ingresso su salone cucina 2 camere biservizi box terrazzo termoautonomo. Tel. 941.3403.
PINO T[redacted] villa con abitazione mq 360 garage cantina lavanderia giardino mq 1300. Campisi 0123 28 058
PIOSSASCO collina casa indipendente su tre lati ampia metratura giardino ristrutturata. Sagor 011 903 4500
PORTA PALAZZO via Priocca alloggio di ingresso camera tinello cucinino bagno mq 50. Sepa 619 9494.
RIVALTA villino in costruzione indipendente 3 lati soluzioni personalizzate terreno L. 395 milioni dilazioni. Enimobi 349.9693.

RIVOLI
appartamento in complesso moderno di circa 250 mq con tavernetta e box doppio. Gabetti Rivoli 956.6022.

RIVOLI Cascine Vica signorile salone [redacted] camere cucina bagno libero affare L. 1[redacted] milioni mutuabili. Tel. 437.4533.
RIVOLI corso Francia libero casa [redacted] stesso 4 piano mq 100/130/140 L. 2.000.000 mq. Stimocase 533.434
RIVOLI in [redacted] ritratto tranquillo 2 camere cucina abitabile servizio L. 185 milioni. Grimaldi Rivoli 956.1333
[redacted] in palazzine soleggiate [redacted] che alloggi da 60 a 150 mq [redacted] o giardino. Tel. 220.5421.

[redacted]
prestigiosa 2 ingressi, salone 3 camere, cameretta studio, cucina, 3 bagni 2 posti auto. Sepa 619.[redacted]

RIVOLI recente mq 100 [redacted] cucina [redacted] camere bagno giardino condominiale box affare urge vendere. Tel. 812.5640.

ROBASSOMERO
in zona tranquilla via Venezia mq 500 da parco Mandria impresa vende ville a schiera ampio giardino privato a partire da L. 350 milioni.
TEL. 712.147 - 323.629 396.269

[redacted] prestigiosa villa indipendente di recente costruzione finiture di lusso L. 710 milioni. MBM 587.492.

Rinnovato fuori.

Completamente nuovo dentro.

Date un'occhiata a questo classico di Motorola. Vedrete subito che ne ha fatta [redacted] strada.

L'esclusivo "flip" che protegge la tastiera serve anche per aprire e chiudere la conversazione.

Mentre fuori è [redacted] capolavoro di design, dentro è il massimo che [redacted] tecnica possa offrire.

La [redacted] tecnologia a basso consumo garantisce otto ore di autonomia [redacted] conversazione, [redacted]pure uno straordinario standby* di 170 ore.

Inoltre possiede un display più grande per sfruttare le molteplici possibilità che il menù vi offre.

Infatti il telefono cellulare MicroTAC 8700 ha una serie [redacted] prestazioni che vi stupiranno.

*L'autonomia è riferita alla batteria Extra Capacity al litio da 1200 mAh.

Performance

Servizio Clienti Motorola (02)48448448

MOTOROLA

Quello che non pensavi possibile.™

S. [redacted] prestigiosa villa [redacted] totali [redacted] mq abitabili con terreno [redacted] mq. Magistrelli 920.8302.
SESTRIERE condominio Paradiso [redacted] Nevi bilocale arredato L. [redacted] milioni. GPI 011 503.555.
S.GILLIO parte bifamiliare cucina soggiorno 3 [redacted] doppi servizi [redacted] mansarda con servizio giardino L. 300 milioni. Immobiliare Furno 984.5740.
TRANA splendida posizione villa indipendente su 3 [redacted] mq 200 [redacted] 1660 mq terreno. I.G.I. 663.5440.

[redacted]
con [redacted] vendesi vari tipi di appartamenti pronta consegna vera occasione. Tel. 452.5361.

[redacted] villa d'epoca di [redacted] mq libera 4 lati con 90 mq scantin[redacted] mq giardino. Orsan 011 452.2851.
VILLA a Trana indipendente nuova zona signorile mq 450 totali giardino mq 1800 volendo mutuo permute. Tel. 437.4533.

VILLA AVIGLIANA
porzione di bifamiliare recente ottimo stato salone 3 camere cucina 3 bagni autorimessa e giardino. Prezzo molto favorevole. Edilcase 581.3535.

VILLA Settimo a schiera [redacted] tre [redacted] cucina servizi terrazzo tavernetta mansarda box. Tel. 669.2962.
VILLE Mappano su 1 o 2 piani diverse tipologie ampie superfici abitabili e giardini impresa vende. Tel. [redacted].0537.
[redacted] a schiera in Verolengo scelta personalizzata box doppio tavernetta in vendita [redacted] abitabile [redacted] 2 servizi 3 camere [redacted] e giardino privato. Da L. 258 milioni. Mutuo agevolato. Tel. 011 903.9660 - 903.8222 ore ufficio.

VOLVERA
centro paese villette in costruzione [redacted] finiture [redacted] dilazioni permute. Sagor 011 903.4500.

[redacted] bifamiliare subito [redacted] bile riscaldamento metano 12 vani portico box cortile [redacted] giardino 25 minuti Torino nord est. Il Punto [redacted] 595.209.

[redacted]

[redacted] ALBENGA impresa Icomar vende direttamente bi/trilocali da L.139 milioni. Tel. 0182 595.507 - 011 738.0032.
[redacted] L. 149 [redacted] caratteristica casa in borgata collinare 2 [redacted] mq [redacted] come vista mare. Tel. 0182 471.239.
ALASSIO vendo vicino mare finiture [redacted] 3 camere tinello biservizi balconi termo autonomo mq 90 netti. Agenzia Edil[redacted]
ALASSIO [redacted] signorile quadrilocale [redacted] termoautonomo [redacted] tutto a nuovo ottime finiture. Tel. 0182 544.412.
[redacted] entroterra in villa ultimi alloggi vista mare giardino terrazzi [redacted] L. 150 milioni. Italgest 0184 449.072

[redacted] entroterra rustico [redacted] ampia metratura su 2 piani da rifare L. 55 milioni. Fondocasa 0182 556 060.
[redacted] appartamento giardino terrazzo parking ottimo [redacted] 290 milioni. Italgest 0184 449.072.
DIANO MARINA (Evigno) impresa vende in complesso immerso nel verde con piscina e tennis bilocali da L. 112 milioni, ottime finiture, splendida vista mare. Tel. 02 949.63870 - 019 675.840.
[redacted] Icomar [redacted] direttamente mono/bi/trilocali da L. 164 milioni. [redacted] 011 738 0032 - [redacted].
LOANO bilocale vista [redacted] arredato zona residenziale L. 185 milioni. Punto Edilnord 019 674.480.
LOANO centro vendesi [redacted] terrazzo fronte mare. Telefonare [redacted] 581.9756 ore serali.
[redacted] confine Borghetto [redacted] mt mare L. [redacted] per rapido realizzo ampio [redacted]locale 50 mq balconata box auto. Promocase 0182 972.697 - 992.161.
LOANO tinello cucinino 2 [redacted] bagno dispensa 2 balconi box doppio [redacted] 285 milioni. Fondocasa 019 675.513.
[redacted] LIGURE [redacted], camera, cucina [redacted], ripostiglio, balcone, cantina, in ordine. Aureliadue 019 025.021.
PIETRA LIGURE vicinanze come nuovo bilocale con vista mare L. 145 milioni. Fondocasa 019 628 660.
[redacted] 10 mt mare [redacted] termoautonomo arredato affare solo L. 110 milioni. Fondocasa 019 615.951.
RIVIERA LIGURE [redacted] propone in villa nobiliare [redacted], bilocali, vista mare, piscina, giardini privati. Tel. 0342 219.797.
SANREMO Porto Sole vendesi mono/bilocali ristrutturati nuovi termoautonomi da L. 150 milioni. Tel. 0338 615.3060 - 0182 52.499.
[redacted] 100 mt mare ottimo appartamento vista mare piano alto terrazzo L. 230 milioni. Italg[redacted] 449.072.
SANREMO 400 mt spiagge costruttore vende alloggi vista mare da L. 140 milioni. Numero verde 1670 19.318.
SPOTORNO centro 2 camere soggiorno cucina bagno 2 balconi cantina 3 piano ascensore termoautonomo L. 400 milioni. Immobiliare Spiga 019 745.807.
SPOTORNO fronte mare 3 camere soggiorno cucina 2 bagni terrazzo termoautonomo box trattativa riservata. Immobiliare Spiga 019 745.807.
SPOTORNO grattacielo 1 camera soggiorno cucina bagno terrazzo L. 300 milioni. Immobiliare Spiga 019 745.807.
SPOTORNO 300 mt mare ingresso cucina camera bagno veranda balcone L. 240 milioni. Fondocasa 019 623.833.
SPOTORNO 400 mt 2 camere soggiorno cucinino bagno balcone vista mare termoautonomo L. 340 [redacted]. Immobiliare Spiga 019 745.807.
[redacted] villino a schiera giardino posto auto privato termoautonomo vista mare. Fondocasa 019 680.710.

[redacted]

GOLFO ARANCI direttamente sul mare alloggi varie metrature ottime finiture L. 210 milioni. Numero verde 1670 19.318.

[redacted] occasioni [redacted] Teresa bilocali nuovi L. 98 [redacted], villette, [redacted] garage giardino L. 180 milioni, [redacted] da 0789 754.500 - 02 760.09448.

[redacted]

A.A. NIZZA [redacted] investitori [redacted] Massena nuovi mono/bi/trilocali da L. [redacted] milioni. Possibile recupero IVA 20,60% del prezzo. Interim 011 599.782.
[redacted] monolocale attico, favolosa [redacted] mare, ampio, posto auto cantina, esposto Sud FF. 400.000. Tel. 011 437.9591.
BEAUSOLEIL in complesso in [redacted] ottimi [redacted] vista mare da L. 133 milioni. Italgest 0184 449.072.
[redacted] vicinanze Croisette [redacted] vende alloggi finiture di pregio da L. 172 milioni. Numero verde 1670 19.318.
[redacted] JUAN [redacted] in [redacted] mt [redacted] porticciolo alloggi da L. [redacted] milioni. Numero verde 1670 19.318.
MENTONE fronte mare in lussuosa residenza alloggi terrazzo da L. 141 milioni a L. 825 milioni. Italgest 0184 449.072.
[redacted] sul mare ottimo appartamento ristrutturato vista mare balconi affare. L. 192 [redacted]. Italgest [redacted] 449.[redacted].
NIZZA 300 mt mare da impresa in pronta consegna bilocale piano alto L. 125 milioni. Interim 011 599.782.

ESTERO

CORSICA Ile Rousse residence mare bi/trilocali villa lussuosa [redacted] costruttore corso spiaggia privata. Tel. 0321 32.469.

LOCALI UFFICI CAPANNONI

[redacted] capannone 1.000 mq con carroponte a 5.000 mq area, recintato, fronte provinciale, vendo. Tel. 011 952.488.

CORSO ALLAMANO
agevolazione Tremonti vendesi prestigiosi locali produttivi e commerciali con uffici dal mq 500 a 3000. Tel. 663.6260.

CORSO Inghilterra [redacted] vendo muri negozio con [redacted] vetrine totalmente ristrutturato di complessivi 465 mq termoautonomo. Edilcase 581.3535.
[redacted] Peschiera/corso Traiano vendo [redacted] blocco [redacted] laboratori locali commerciali [redacted] 150 a mq 2800. Tel. 501.919.

[redacted]
edificio in costruzione idoneo ingresso 2 piani mq 2000 ampliabile mq 6000 [redacted] Venaria/Robassomero. Tel. 597.116.

IMPRESA
vende capannone in costruzione mq [redacted] area [redacted] zona industriale Venaria/Robassomero. Tel. [redacted].

OTTIMO reddito muri affittati ad istituto bancario vendesi. Telefonare al 434.7544 - 434.7654.
PIP 610.341 vende Borgaretto [redacted] garziale [redacted] industriale mq 600/[redacted] vasto [redacted] mila al mq.

PIP 610.341 vende Cambiano locale industriale mq 1750 più mq [redacted] uffici e cortile mq 3000.
[redacted] 610.341 vende confini Beinasco/Orbassano locale industriale in costruzione mq 700 più palazzina uffici mq 300.
[redacted] 610.341 [redacted] Grosseto locale [redacted] mq [redacted] più mq [redacted] uffici.

REDDITO 10%
centrale [redacted] Manzoni (angolo via Cernaia) [redacted] di 114 mq [redacted] ristrutturato affittati a studio dentistico. Edilcase 581.3535.

RIVALTA [redacted] locali nuovi [redacted] Tremonti mq 1000/1500 più uffici. Tel. 011 [redacted].
RIVOLI centro [redacted] via [redacted] pressi splendido negozio 4 vetrine ottima posizione più 4 posti auto. [redacted].
SETTIMO posizione unica [redacted] nuovi mq 900/1700 uffici servizi. Tel. 011 434.6898.
SOGEM pressi Lungo Dora Firenze [redacted] commerciale mq 175 da [redacted] negozio bar ristorante. Tel. 771.0067.
UFFICIO corso Galileo Ferraris [redacted] mq in casa d'epoca con portineria L. 380 milioni volendo box. Furbatto 544.586.

VENDE [redacted]
Leini mq 1150 più mq 150 di uffici cortile mq 1800. Ottime condizioni. [redacted] Ginevra 447.5651.

VENDO NEGOZIO
via [redacted] Micca ottima posizione [redacted] 80 [redacted] mag[redacted] e cantina. [redacted]

VIA De Sanctis pressi locale mq 1000 commercio ingrosso dettaglio magazzino con abitazione signorile di mq 200. Tel. 011 434.5896.

[redacted]

A. VERO affare impresa vende ultimo box per 2 auto a L. 40 milioni e 4 posti auto a L. 3 milioni in [redacted] nuova costruzione vicinanze [redacted] Brunelleschi. [redacted] per reddito. Tel. [redacted].

TERRENI

[redacted] Sollinaro vendo lotto mq [redacted] progetto approvato per villa bifamiliare. Tel. 011 990.9784.

[redacted] 6

TORINO CITTA'

ALLOGGIO libero in Torino ricerco in vendita [redacted] dimensioni pagamento contanti no perditempo. Sig. Lorenzini 817.6000

[redacted] per apertura attività ricerca in Crocetta 3 camere cucina servizi. Preferenza corso De Gasperi. Per informazioni. Edilcase 561.3535.

GABETTI RICERCA
per propri [redacted] zona Crocetta libero signorile [redacted] camere cucina 2 servizi. Tel. 581.8338.

RICERCASI per consulente finanziario bi/trilocale max L. 160 milioni vendita immediata. Personalcase 218.4115.
[redacted] appartamenti prestigiosi varie metrature rapide definizioni. Bimar 011 43.591.
[redacted] Notaio cerca tramite Edilcase zona Centro soggiorno 3/4 camere cucina servizi, preferibilmente [redacted] ristrutturare. Tel. 561.3535.

[redacted] 7

TORINO CITTA'

[redacted] abitazioni vuote arredate uffici [redacted] stabile ampia scelta ottime [redacted]zioni. [redacted].
[redacted] Statuto via Boucheron piano 2 ingresso [redacted] cucina bagno; stesso piano 4 camere cucina [redacted]. Tetto Blu 562.3811.
AFFITTASI a studenti stessa casa mansarda L. 250 mila o monolocale L. 350 mila mensili. Barberis 962.4950.
AFFITTO via della Rocca 25, 4 piano 2 camere e cucinotta ristrutturato e decorato L. 880.000 mese. Tel. 593.227.
AFFITTO via Filadelfia 57, 3 [redacted] splendido 3 camere tinello cucinino [redacted] a L. 850.000 mese. Tel. 593.227.

AFFITTO
[redacted] appartamento uso abitazione studio di circa 280 mq. Gabetti Parella 756.683.

[redacted]NNA[redacted] 669.0222 corso M[redacted] [redacted]zaglio/corso Raffaello signorile [redacted] 2 camere tinello cucina solo referenziati.
ARREDATI bene bella casa Centro bi/trilocali di pregio con box o monolocali con angolo cottura. Centralcase 536.5900.
ARREDATO vicinanze Politecnico 2 [redacted] cucina bagno [redacted] non L. 1.100.000 compreso riscaldamento acqua calda. Tel. 540.801 - 533.988.
CORSO d'Azeglio bella casa 3 camere tinello L. 700 mila salone doppio 3 camere 2 bagni L. 1.200.000. Tel. 690.5900.
CORSO [redacted] d'Azeglio [redacted] stabile elegante portineria monolocale con bagno L. 500 mila mensili. Carezana 539.962.
FIMINTER IMMOBILI Crocetta isola pedonale abitazione in splendida villa d'epoca 500 mq rifinitissimi. Tel. 517.9021.
GRAN MADRE via Asti palazzina signorile nuove soggiorno 2 [redacted] cucina bibagni cantina box. Tetto Blu 562.3811.

[redacted] MACHIAVELLI signorile vista [redacted] e collina 2 ingressi salone 2 camere cucina 2 servizi balconi box ristrutturato bene. Stimocase 533.434.
MANSARDA arredata via Cernaia signorile 2 posti letto ascensore per studente non residente L. 550 mila. Tel. 533.988.
MANSARDA centralissima arredata signorile 2 camere cucinino bagno ascensore per studenti non residenti L. 1.100.000 compreso [redacted]. Tel. 540.801.
MEC CASE 533.025 vuoto Crocetta ampio ingresso saloncino 3 camere cucina 1 servizio ben tenuto patto deroga.
MEC CASE 533.025 vuoto signorile [redacted] Monte Cucco ingresso saloncino camera tinello cucinino servizi patto deroga.
PI[redacted] via [redacted] monolocale mansardato con bagno caminetto L. 500 mila mensili. Carezana 539.962.
PRIVATO affitta pied-à-terre lussuoso centrale. Telefonare 485.666.
VIA Legnano in casa signorile ingresso salone 5 camere cucina bagno mq 205 circa. Tel. 650.4246.

TORINO PROVINCIA

[redacted] D'OULX stagionalmente soggiorno angolo cottura 2 camere 2 servizi 6 posti letto box ottimo stato. Leone 486.169.

LIGURIA

[redacted] affitto mesi invernali alloggetti riscaldati da L. 450 mila [redacted]. Agenzia Edilriviera 0182 970.380.

[redacted] UFFICI CAPANNONI

AFFITTASI vendesi Lungo Dora Colletta recente ed [redacted] locale mq [redacted] laboratorio o uffici. Tel. 610.341.
[redacted] L. 4.500.000 uffici/laboratori di 1000 [redacted] con parcheggio privato comodo C[redacted] e tangenziale. Tel. 0337 216.558.
CORSO Stati Uniti signorile appartamento 150 mq ristrutturato uso ufficio. Tel. 562.2286.

CORSO TASSONI
(zona Martinetto) società affitta ufficio piano rialzato [redacted] 140 [redacted] rifinito. Tel. 385.1623.

MIRAFIORI [redacted] mq 600 divisibili [redacted] in moderno [redacted] ufficio/laboratorio. Tel. 347.2287.
[redacted] affittasi capannoni stesso complesso varie dimensioni mq 200, 350, 700, 1400 a L. 3.600 al mq. MB 34[redacted].
[redacted] Tribunale (via Principi d'Acaja) affittiamo uffici [redacted] pianta aperta di 119/176/198 mq. Edilcase 561.[redacted].
PIP 610.341 affitta Borgaretto locale industriale [redacted] 2200 più [redacted] uffici e servizi L. 4500 mq.
PIP 610.341 affitta Pescarito magazzino industriale mq 2000 L. 4500 al mq.
PIP 610.341 affitta strada Cebrosa nuovo locale industriale mq 4300 con vastissimo cortile.
SOGEM pressi [redacted] Principe [redacted] basso fabbricato mq 750 più 160 mq uffici. Tel. 771.0067.
SOGEM Torino Nord [redacted] commerciale industriale mq 2000 con uffici ed area antistante. Tel. 771.0067.

TORINO [redacted]
[redacted] tangenziale affitto palazzina uffici indipendente su 2 piani di mq 545. [redacted]

USCITA tangenziale locale [redacted] più ufficio mq 500 impianto elettrico [redacted]damento ampio piazzale. Tel. 011 434.6898.
VENARIA nuovo studio locale mq [redacted] più uffici ampio piazzale. [redacted] 011 434.[redacted].

AFFITTI DOMANDE

[redacted] CITTA'

A.A.A. CASAGEST cerca alloggi [redacted] arredati contratto tran[redacted] o [redacted] senza vostra spesa. [redacted].
A.A. KOMARCO Sas cerca per referenziati alloggi vuoti/arredati transitori o in deroga nessuna vostra spesa. Tel. [redacted].
[redacted] selezionate [redacted] per vostri alloggi e [redacted] vuoti o arredati. [redacted] 332.407.
AFFERMATA holding straniera per cam[redacted] di direzione ricerca alloggio anche in villa vuoto/arredato. Interacta 568.3876.
AMMINISTRATORE ricerca per propria clientela appartamenti vuoti/arredati Torino e cintura. Max serietà senza vostre spese. [redacted] Case 544.[redacted].
CITTA cerca alloggi e villa [redacted] e collina, per proprio funzionario, [redacted] referenze. [redacted] 669.8921.
[redacted] studentessa universitaria referenziata cercano in affitto 1 appartamento [redacted]to. Dora 745.010.
[redacted] studenti universitari cercano 1/2 camere vuoti/arredati [redacted] brevi patti deroga. Contrada 437.4248.
RICERCHIAMO appartamenti varie metrature arredati e vuoti definizione immediata. Bimar 011 43.591.

AUTOVEICOLI

ACQUISTA autovetture di ogni tipo massima valutazione Autosalone D'Elia - corso Orbassano 241. Tel. 011 351.328.
ACQUISTA autovetture [redacted] valutazione, pagamento contanti. Via S. Ottavio 32, Torino. Tel. 011 817.7242. zona Mole.
ACQUISTA autovetture usate massima valutazione pagamento contanti corso Montegrappa 24 B. Tel. 011 776.1898 Torino.
AUDI A8 Avant 4 [redacted], [redacted] cambio automatico '89, Tempra S.W. 4x4 '93, Volvo 240 Polar '91, Toyota Four Runner [redacted], Honda NSX '92 metallizzata, Mitsubishi Space Runner '93, [redacted] S.W. [redacted] ottobre '94, Fiat Coupé 16V Plus Turbo '94 lattorabile. STIAUTO - via S. Quintino 4/G - [redacted] 562.2421.
AUTOGILLIA acquista con voltura immediata autovetture fuoristrada e furgoni. Corso Umbria 35. Tel. 011 488.295.
AUTOTORTONA acquista vetture di ogni tipo massima valutazione serietà. Corso Tortona 8. Tel. 011 817 1643 - 889.684.

VIAGGI E VACANZE 10

ALBERGHI PENSIONI RESIDENCES

ALASSIO Albergo Stella Maris conduzione familiare cucina casalinga tv e telefono tranquillo 200 mt mare e centro. Prezzi modici. Tel. 0182 640.470.

MATRIMONIALI 11

AGENZIA MATRIMONIALE SIMT[redacted] vieni ad incontrare il compagno o la [redacted] di una vita. Ti ascolteremo con serietà discrezione professionalità. Piazza Solferino 9, Torino. Tel. 537.914.
CENTRO [redacted] MATRIMONIALI ASS[redacted] La certezza del giusto incontro nell[redacted]. Amicizie, matrimoni. [redacted] Giuseppe Giusti 3, angolo [redacted] Vinzaglio, Torino. Tel. 011 561.1055.
IL PUNTO D'INCONTRO l'agenzia matrimoniale pronta a risolvere qualsiasi problema di cuore. Incontri in sede. Visite domicilio. Tel. 011 917.0100 - 0368 353.8341.

V[redacted] 12

A.A. GIOIELLERIA M.C. 334.832 acquista oro, argenteria, monete, gioielli, massimi prezzi. Corso Peschiera 163 - Torino.
[redacted] ALBA [redacted] compra oro, argento, monete, preziosi, francobolli, valutando al massimo. Tel. 323.002. Via Treppo 85.
A. OREFICERIA GE.MA. acquista [redacted] argenteria monete preziosi alta valutazione. Via Madama Cristina 42. Tel. 650.2212.
ACQUISTO mobili '800 e primo '900 argento bronzi ceramiche e oggetti vari. Tel. negozio 837.545 (pasti tel. 247.6368).
ACQUISTO mobili '800 primo '900 quadri tappeti argenti oggetti vecchie radio sgombero alloggi. Ferria 011 964.4830.
OROLOGI da polso collezionista compra pagamento contanti. Serietà. Telefonare [redacted] 0337 246.917 Paolo.

Conte Pellicceria Furs

Visone canadese da lit. **2.900.000**

Shearling (uomo - donna) da lit. **690.000**

Capi in pelle (uomo - donna) da lit. **250.000**

Giacca visone r. da lit. **1.990.000**

Castorino lontrato da lit. **1.490.000**

I capi di pellicceria sono garantiti 10 anni

Garanzia di qualità

RITIRO DELL' USATO

SAVONA - via Paleocapa 28r. - tel. 019 - 82.59.41

SPAZIO AFFARI

[redacted]

TORINO CITTA'

BARRIERA MILANO via Brandizzo libero 3 piano con ascensore camera tinello cucinino bagno cantina. GR[redacted].
BERTELLI 568.3392 (corso Francia Palazzo Cristallo) signorile piano alto salone 2 camere cucina 2 servizi box doppio portineria L. 460 milioni.
BERTELLI 568.3392 corso Massimo stabile prestigioso salone parco 4 camere studio cucina 3 servizi mq 260 box auto.
[redacted] (corso Mediterraneo/largo Orbassano) piano alto ingresso [redacted] camere cucina servizi L. 150 milioni.
[redacted] (corso [redacted] Umberto) casa d'epoca signorile salone 2 [redacted] cucina 2 servizi L. 420 milioni.
[redacted] 568.3392 (corso Vittorio/Racconigi) signorile salone 3 camere cucina 2 servizi portineria L. 440 milioni.
BIMAR corso Brunelleschi adiacenze ingresso camera tinello cucinino bagno ascensore L. 115 milioni. Tel. 43.591.
BIMAR corso Raffaello adiacenze ingresso 2 camere cucina [redacted]no libero L. 170 milioni. Tel. 011 43.591.
BIMAR strada S. Mauro recente salone 2 camere cucina biservizi volendo box L. 228 milioni. [redacted] 011 43.591.
BIMAR Vanchiglia [redacted] reddito camera cucina bagno riscaldamento [redacted] L. [redacted] milioni a mutuo. Tel. 011 43.591.
BIMAR via Cigna [redacted] alto [redacted] ingresso 2 camere cucina bagno ascensore mutui. Tel. 011 43.591.

[redacted]
via Peyron 3 camere cucina [redacted] anche liberi in signorile pa[redacted] con ascensore. Gabetti 57.67.

[redacted] Barriera Milano in stabile do[redacted] termoascensore ingresso 2 camere tinello bagno mutuo.
CASAVIVA 248.9500 strada S. Mauro pressi casetta totalmente ristrutturata 60 mq con terrazzo e posto auto.
CASAVIVA 248.9500 via Martorelli in bella casa alloggio su 2 livelli 140 [redacted] circa biservizi ottime rifiniture.
CASETTA indipendente libera giardino 105 mq abitabili ampliabili box [redacted] Torino Nord L. 240 milioni Tel. 617.8000.
[redacted] immersa nel verde recente [redacted] a schiera angolare mq 270 su [redacted] [redacted]ino box. Tel. 595.214.
[redacted] signorile libero salone 3 camere [redacted] tripli [redacted] balconi L. [redacted] milioni. [redacted].7091.
CENTRALISSIMO alloggio mq 250 signorilmente ristrutturato arredato casa d'epoca vendesi. Tel. 531.423 ore ufficio.
CENTRALISSIMO vendesi [redacted] elegante casa d'epoca totalmente ristrutturata luminoso alloggio di ingresso salone 2 camere biservizi. Tel. 500.179 - 595.852.
CENTRO [redacted] 562.3888 Cit Turin libero in bella casa d'epoca alloggio mq [redacted] circa L. 210 milioni volendo box.
[redacted] **CASA** 562.3888 [redacted] Brunelleschi [redacted] salone 1/2 camere [redacted] [redacted] 185 milioni.
CENTRO [redacted] 562.8888 Vanchiglia libero perfettamente ristrutturato 3 camere [redacted] cina bagno L. 245 milioni.

[redacted]
via [redacted] stato ingresso 2 camere cameretta cucina bagno box. [redacted] S.Rita[redacted].

CENTRO salone [redacted] camere doppi servizi casa signorile [redacted] interessante, [redacted] mus 011 597.887.

CENTRO
via Bligny in [redacted] d'epoca libero 4 camere cucina 2 bagni soppalco 2 vani. Gabetti Crocetta 581.8338.

CIT TURIN via Palmieri stesso bello [redacted] alloggi 120 e 240 mq box o posti auto [redacted] 275 milioni. Furbatto 544.566.
[redacted] Brunelleschi signorile alloggio [redacted] ingresso, [redacted] doppio, 2 [redacted] [redacted]na, 2 bagni. Mq 130. Silpa 619.9494.

CORSO FRANCIA
angolo Montegrappa libero ristrutturato ingresso saloncino [redacted] camere cucina bagno 128 mq. Edilcase 561.3535.

[redacted] Francia Massaua libero 2 [redacted] [redacted] cucinino bagno recente L. 35 milioni e mutuo. Tel. [redacted].

CORSO Massimo fronte Parco Valentino in stabile [redacted] mq 240. Trattative riservate [redacted] 539.962.

CORSO Monte [redacted] piano alto prestigioso biingressi [redacted] 3 camere cucina biservizi box L. 550 [redacted] MBM 597.492.
CORSO Orbassano S. [redacted] libero 2 camere tinello cucinino bagno ascensore L. 95 milioni e mutuo. Tel. 617.8000.
CORSO Re Umberto adiacenze libero ingresso, camera, cucina, bagno, [redacted] L. 75 milioni Interim 504.751.

CORSO RE UMBERTO
giardino Colombo libero [redacted] signorile salone 2 camere [redacted] biservizi doppi [redacted] portineria. [redacted] 561.3535.

CORSO Re Umberto (Lepanto) libero soggiorno 2 camere cucina servizi piano 4 termoascensore. Eurocase 547.470.
[redacted] Re Umberto (via Tirreno) libero 3 [redacted] tinello cucinino servizi L. 280 milioni dilazionabili. Tel. [redacted].

CORSO [redacted]
piano alto ristrutturato due arie ingresso cucina due camere bagno ripostiglio. Gabetti S. Rita 354.228.

[redacted] piano alto salone 40 mq 2 camere servizi 120 mq L. 290 milioni come nuovo. Maiora 434.1340.

CORSO Tassoni adiacente [redacted] signorile [redacted] camere cucina biservizi [redacted] ingressi. Risparmio Casa 521.4155.
CORSO Traiano libero luminoso ampio ingresso salone 2 camere cucina bagno termoascensore. Athena 797.740.

CORSO VITTORIO
[redacted] portineria appartamento di 292 mq [redacted] condizioni. [redacted] abitazione o studio. Edilcase 561.3535.

[redacted] Vittorio (Castello) totalmente ristrutturato ultimo piano con mansarda salone 4 camere cucina biservizi lavanderia. Tel. 434.7079 - 0335 603.4334.
CORSO Vittorio (corso Racconigi) liberi stesso stabile del 1990 salone 2 camere cucina biservizi box. Tel. 562.3748.
[redacted] Vittorio/piazza Adriano libero [redacted] loncino caminetto 2 camere [redacted] bagno piano alto. Progetto Casa 994.1524.
[redacted] Vittorio piazza Adriano salone 3 camere cucina 2 bagni signorile libero 3 piano [redacted] mq. Tel. 617.8000.
[redacted] d'epoca signorile mq 127 soffitta [redacted] garage. Tre-Si Immobili 568.3084 - 0368 357.6141.
CROCETTA casa signorile liberi, salone 2/4 [redacted] cucina biservizi. Expocase 504.203.
CROCETTA corso Galileo Ferraris libero signorile salone 2 camere cucina biservizi cantina box. Eurocase 547.470.
CROCETTA in bella casa d'epoca vendesi alloggio splendidamente ristrutturato, salone 2 camere cucina biservizi libero all'atto. Tel. 500.178 - 595.852.
CROCETTA via Valeggio casetta indipendente su 2 piani soggiorno camera cucina biservizi 4 box. G.&V. 568 4445.
[redacted] libero in corso Francia/ Bernini 4 piano 2 ingressi salone 6 camere cucina 2 bagni terrazzo.
EMMEDUE 562.8487 libero in corso S. Martino Porta Susa bilocale mansardato con bagno bella casa con ascensore.
EMMEDUE 562.8487 libero via Donizzetti V[redacted] 4 piano 2 ingressi [redacted] doppio 4 camere tinello 2 bagni.
EUROEDILE vende corso Casale salone 2 camere cucina bagno occupato [redacted] 170 milioni volendo box libero. Tel. 437.5696.
[redacted]EDILE vende libero fronte Po splendido appartamento mansardato [redacted] camere bagno finemente ristrutturato. Tel. 437.5696.

[redacted] Lungo Po [redacted] splendide ville singole e a schiera nuove diverse [redacted] finiture estremamente pregiate. [redacted] 437.5696.
EUROEDILE vende via Cernaia in prestigiosa casa d'epoca liberi miniappartamenti ultimo piano. Tel 437.5696.
EUROEDILE vende via S. Secondo splendidi appartamenti mai abitati da mq 130 a partire da L. 390 milioni. Tel. 437.5696.
[redacted] BERT[redacted] 741.2874 libero panoramico via Malta ingresso salone 3 camere cucina biservizi L. 328 milioni.
FAILLA & BERTINETTO [redacted].2874 libero piazza Statuto adiacenze ottimo salone 2 camere cucina bagno L. 190 milioni.
FAILLA & [redacted] 741.2874 libero Vanchiglia recente vista Mole saloncino 2 camere tinello 2 bagni L. 275 milioni.
[redacted] Cit Turin recente soggiorno 2 camere cucina mansarda collegabile L. 390 milioni. Tel. 517.0021.
[redacted] **IMMOBILI** corso Agnelli lussuosi ultimi 2 alloggi 120 mq terrazzi prezzo interessante. Tel. 517.0021.
FIMI[redacted] IMMOBILI [redacted] Ferrucci Nuovo tribunale ultimi 2 alloggi 112 mq bellissima ristrutturazione. Tel. 517.0021.
FIMINTER IMMOBILI [redacted] Lecco 9 piano panoramicissimo salone 3 camera tinello cucinino 2 bagni. Tel. 517.0021.
FIMINTER IMMOBILI corso Stati Uniti in villa d'epoca prestigiosa 325 mq con terrazzo box portineria. Tel. 517.0021.
[redacted]**BILI** cortili Turati piano alto soggiorno 2 camere tinello cucinino bagno stabile signorile. Tel. 517.0021.
[redacted]**ILI** pressi corso [redacted] fil in lussuoso residence bilocale arredato con posto auto. Tel. 517.0021.
I.G.I. 583.5440 Cit Turin via Morghen bello stabile 4 camere cucina bagno ripostiglio ristrutturato L. 239 milioni.
I.G.I. 583.5440 Lingotto via Varalla completamente ristrutturato ingresso 2 camere cucina bagno ottimo prezzo.
I.G.I. 583 [redacted] Tesoriera pressi ingresso 2 camere cucinotta bagno nuovo 2 arie L. 126 milioni dilazionabili.
IMPRESA [redacted] costruzione vende alloggi con mansarda zona Statuto 75/85/110 mq box auto facilitazioni. Tel. 220.5421.
IMPRESA vende direttamente pressi piazza Adriano appartamenti signorili mq [redacted] con [redacted] consegna [redacted] ritiro permute. Tel. 532.170.

IMPRESA VENDE
direttamente
ultimi prestigiosi appa[redacted]
corso Lombardia 173
composti soggiorno cucina
2 camere 2 servizi mq 120
possibilità box mutuo e permute
Personale in loco
TEL. 455.0922 - 660.0188

LARGO Cibrario signorile epoca Liberty soggiorno 2 camere cucina biservizi in parte da ristrutturare. Finci 505.691.
[redacted] nuovo sala 2 camere cucina doppi servizi box piano alto vera occasione. Tel. 384.491 - 0330 385.333
LIBERO via Nizza/corso Marconi piano alto luminoso divisibile salone 3 camere cucina mansarda [redacted] Baldini Trevi 591.693.
[redacted] via [redacted] Morgari 4 [redacted], [redacted] servizi, box auto, Telefonare 562.1675.

[redacted] ROSAZZA
vende [redacted] ultimi alloggi salone, 2 o 3 [redacted], [redacted], doppi servizi, in [redacted] signorile [redacted] costruzione, zona centrale. Finiture interno di pregio personalizzate. [redacted] auto doppi. Per informazioni e appuntamenti tel. 503.333.

LUCENTO [redacted] Lulni [redacted] soggiorno 2 [redacted] cucina 2 bagni [redacted] autonomo possibilità box. GPI 503.555.
[redacted]NGO PO Antonelli libero ott[redacted] ingresso camera tinello cucinino servizi ascensore, Immobiliari Associati 318.8888.

L. [redacted] MILIONI
via Baltimora pressi corso Agnelli libero ristrutturato 2 camere cucina bagno. Gabetti Studio 359.393.

L. 90 [redacted]
via Cadorna pressi corso Agnelli 4 piano camera tinello cucinino bagno. Gabetti Studio 359.393.

MINIATTICO via Riccio libero ristrutturato soggiorno living cucinino camera bagno terrazzo balcone. GR 011 329.0421.
MIRAFIORI via De Canal alloggio ingresso [redacted] doppio 2 camere cameretta cucinotta box. Mq 140. Silpa 619.9494.
MUTUO agevolato regionale L. 75 milioni [redacted] mensile [redacted] L. [redacted] mila alloggi 70/105 mq in palazzina ristrutturata via Giachino 16. Salerno 376.700.

PARELLA
via Lessona libero spazioso 2 camere tinello cucinino bagno. Gabetti Parella 758.585.

PIAZZA Bengasi (pressi) ottimo camera cameretta [redacted] cucinino bagno ristrutturato L. 128 milioni. Furbatto 544.566.
PIAZZA [redacted] pressi palazzo Ansaldi prestigioso 2 alloggi mq 170 e mq [redacted] possibilità posti auto. [redacted] 505.691.
PIAZZA Bottesini pressi nuovo ultimo piano saloncino cucina 2 camere biservizi cantina box 2 auto. GR 011 [redacted].0421.

P[redacted] CRISPI
pressi via Goletta, ottimo, ingresso living cucina 2 camere bagno. Gabetti Giulio Cesare 248.1653.

[redacted] Marmolada libero piano alto 2 [redacted] mere tinello cucinino bagno cantina L. 195 milioni. Risparmio Casa 521.4155.
PIAZZA Rivoli pressi bellissimo alloggio mq 110, 3 camere cucina 2 bagni stabile d'epoca L. 250 milioni. Tel[redacted].

[redacted] libero subito stabile signorile 2 camere [redacted] servizi mq 90. Tel. 384.491 - 0330 385.333.

POZZO [redacted]
via [redacted] libero [redacted] tenuto [redacted] cucina bagno L. 80 milioni. Gabetti Viberti 335.8783.

PRECOLLINA
signorile con parco [redacted] 3 camere cucina servizi terrazzo panoramico. Gabetti Crimea 660.4240.

S.DONATO fronte giardini ottimo particolare appartamento duplex mq 200 finiture di pregio. Tel. 595.214.
S. RITA casa signorile ristrutturato a nuovo camera soggiorno living servizi. Domus 011 597.887.
S. RITA libero pia[redacted] alto ristrutturato soggiorno 2 camere tinello cucinino ba[redacted]no. Risparmio Casa 521.4155.
S. RITA libero stabile signorile 2 camere tinello cucinino bagno box L. 195 milioni. Risparmio Casa 521.4155.
S. RITA piano rialzato bella casa abitazione o studio occasionissima. Tel. 384.491 - [redacted].
S. RITA ristrutturato piano alto 2 camere tinello servizi prezzo interessante. Tel. 384.491 - 0330 385.333.

TORINO CENTRO
società vende liberi, appartamento mq [redacted] con riscaldamento autonomo [redacted] e [redacted]matizzazione [redacted] Negozio mq 210 e [redacted] vetrine. Tel. [redacted]809.

VIA [redacted]
pressi piazza Carducci [redacted] disposto ingresso 2 camere cucina bagno box. Gabetti Nizza 663.3574.

VIA Cibrario (adiacente) libero costruzione 1930, spazioso salone 2 camere [redacted] bagno cantina. Baldini Trevi 591.[redacted].

VIA Cibrario 1 frazioniamo appartamenti varie metrature [redacted] liberi. P[redacted] interessanti. [redacted] in loco [redacted] lunedì al venerdì ore 14,30/18. IPI 561.7091.
VIA Cristalliera vendesi bellissimo spazioso monolocale arredato in stabile signorile. Pastore Immobili 434.[redacted].

VIA [redacted]
in stabile elegante doppi ingressi salone 3 camere cucina 3 bagni box doppio. Gabetti Nizza 663.3574.

VIA Legnano [redacted] da ristrutturare libero soggiorno angolo cottura camera bagno balcone L. 120 milioni. IPI 561 7091.
[redacted] Ormea stessa casa alloggi di ingresso, 2/3 camere, cucina, bagno, cantina, mq 76/110. Silpa 619.9494.
[redacted] Oxilia libero piano alto saloncino 2 camere tinello cucinino bagno ristrutturato. Risparmio Casa 521.4155.

VIA PAISIELLO
ottimo appartamento ristrutturato ingresso 2 camere cucina ba[redacted] Gabetti Giulio Cesare 248.1[redacted].

[redacted] Parma 71 ultimi alloggi [redacted] ristrutturato, bilocale libero, trilocale affittato. Tel. 247.0210.
[redacted] Polpora [redacted] Gottardo signorile [redacted]no 2 camere cucina bagno piano alto come nuovo. Tel. 941.33403.

VIA ROMA
attico libero prestigioso mq 250 oltre terrazzo mq 70 unica opportunità. Gabetti Crocetta 581.8338.

[redacted] ROMA
via Amendola [redacted] vendonsi ultimi signorili appartamenti, uffici e negozio ristrutturati. Tel. 562.8227.

(continua)

LA CITTA' DEI CELLULARI

- ATTIVAZIONE IMMEDIATA IN SEDE TELECOM E OMNITEL
- PAGAMENTO RATEALE CON 1ª RATA A MARZO '97

- **TELECOM: ATTIVAZIONE GRATUITA ACQUISTANDO UN GSM CON CONTRATTO TELECOM (fino al 31/10/1996). RIDUZIONE DELLE TARIFFE TACS.**
- **OMNITEL: SCONTO DEL 50% SULLE CONVERSAZIONI EFFETTUATE DURANTE LA FASCIA ORARIA PIU' CARA DEL PIANO TELEFONICO SOTTOSCRITTO (NEW NIGHT&DAY, LIBERO, NEW BUSINESS TIME, GOLD fino al 31/12/1996 con contratto sottoscritto entro il 3/11/1996).**

MAXON MX21
80 memorie alfanumeriche - 16 funzioni programmabili - Funzione ricerca memorie - Blocco delle chiamate - Display di grande dimensione - Tasto memorie selezionabile - Davvero eccezionale!

£.285.000

MOTOROLA FLIP PHONE
Il prestigioso telefono cellulare con lo "sportellino". Con le funzioni di block notes, agenda, blocco della tastiera e 10 memorie.

£.385.000

ITALTEL AMICO
99 numeri in memoria - Autonomia in attesa 12 ore - Funzioni di block notes ed agenda - Peso 195 gr.

£.489.000

SWATCH CALL
90 numeri memorizzabili, suoneria regolabile, due batterie da 18 ■ 12 ore d'attesa.

£.498.000

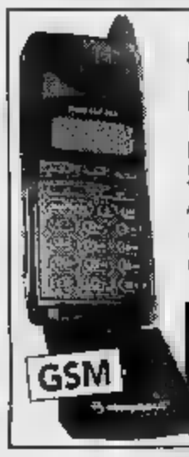

MOTOROLA MICRO TAC PRO
50 numeri in memoria - Autonomia in attesa 14 ore - Funzioni di block notes ed agenda - Peso 255 gr.

GSM

£.549.000

MOTOROLA 7500
99 numeri memorizzabili, batteria 12 ore d'attesa, caricabatterie doppio da tavolo.

GSM

£.589.000

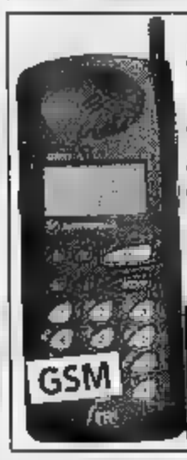

MOTOROLA FLARE GSM
99 numeri e nomi memorizzabili, batteria NIMH 12 ore d'attesa, 10 tipi di suoneria.

GSM

£.589.000

OMNITEL 6200
Utilizzo carta SIM standard - Autonomia in attesa 12 ore - Peso 215 gr.

GSM

£.590.000

MITSUBISHI MT10
40 numeri ■ nomi, batteria 20 ore d'attesa, suoneria regolabile.

GSM

£.648.000

NEC G8
40 numeri memorizzabili, batteria 27 ore d'attesa, risposta automatica.

GSM

£.648.000

MITSUBISHI MT 20
Batteria 20 ore, time, orologio, 40 numeri, calcolatrice.

GSM

£.769.000

MOTOROLA ELITE BASIC
99 numeri in memoria - Autonomia in attesa 19 ore - Dispositivo silenzioso a vibrazioni "VIBRACALL" - Funzioni block notes e agenda alfa numerica - Peso 164 gr.

£.879.000

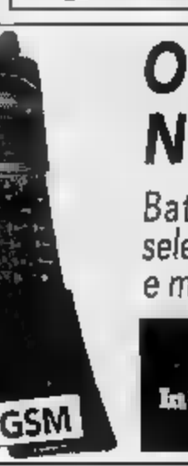

OMNITEL by NOKIA 8110
Batteria 70 ore d'attesa, selezione di rete automatica e manuale.

GSM

£.890.000
In presenza di abbonamento Omnitel (Business)

MOTOROLA 8400
100 memorie - Autonomia ■ attesa 14 ore - "VIBRACALL" - Utilizzo carta SIM standard - Peso 149 gr.

GSM

£.839.000

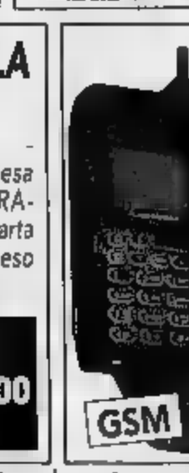

MOTOROLA 8700
255 numeri memorizzabili, multilingue, display verde, batteria al litio da 90 ore di attesa, ■ ■ di conversazione.

GSM

NOVITA'

Prezzi validi fino ad esaurimento scorte, salvo errori ed omissioni

P
1 ORA DI POSTEGGIO GRATUITO AGLI ACQUIRENTI PRESSO:
- Autoparcheggio ACI Via Roma - P.zza C. Felice
- Autorimessa Via U. Rattazzi collegata con ascensore

ORARIO CONTINUATO 10 - 19,30

Grande marvin

Sede: Piazza Lagrange - Torino - Tel. 011/5624033 (30 l.r.a.)

P
1 ORA DI POSTEGGIO GRATUITO AGLI [illegible] PRESSO:
- Autoparcheggio ACI Via Roma - P.zza C. Felice
- Autorimessa Via U. Rattazzi collegata con [illegible]

ORARIO CONTINUATO 10 - 19,30

NEGOZI MARVIN PHOTO ■ PHOTO IN PIEMONTE: TORINO - C.so Inghilterra 31 • TORINO - C.so De Gasperi 31 • TORINO - C.so G.Cesare 166/A ■ TORINO - C.so Orbassano 165 • TORINO - P.za Castello 42 ■ TORINO - Via Venaria 7 ■ [illegible] - Via Torino 68 • RIVOLI - C.so Francia 100/A ■ NICHELINO - Via Torino 28 ■ [illegible] • C.so Torino 120 ■ CARMAGNOLA - Via Gardezzana 2 • CHIERI - Via Balbo 3 ■ BRA (CN) - Via Pollenzo 10 • [illegible] (CN) - C.so Piave 6 ■ VERCELLI - Via F.lli Bandiera 5

Per la pubblicità su
LA STAMPA
PK
publikompass
17100 SAVONA
Piazza G. Marconi 3/5-3/6
Tel. (019) 814.887-811.182
16121
Via C. R. Caccardi 1/14
Tel. (010) 540.184-592.560

LA STAMPA
GENOVA
E LEVANTE

Per la pubblicità su
LA
PK
publikompass
MILANO
Via . Carducci
Tel. (02) 864.701
10126 TORINO
Corso Massimo d'Azeglio 60
Tel. (011) 65.211

Martedì 15 Ottobre 1996 LV 37
Genova, via Varese 2, tel. 565.716-532.272

Il rettore dell'Università, Pontremoli, è «amareggiato»

Caso Fiumara, atto secondo Le accuse a Sansa e a Mori

GENOVA. «L'Università non è uno strumento di bonifica del territorio. L'Università è ente le sui finalità sono l'insegnamento e la ricerca. L'ubicazione dogli edifici dove fa scuola e ricerca è, tutto sommato, secondaria. Respingo, perciò, più amareggiato che sdegnato, le allusioni agli "interessi particolaristici" e "torbidi accordi" che purtroppo ho letto sui quotidiani in questi giorni».

Sandro Pontremoli, gnifico rettore dell'Università di Genova da sei anni carica per altri quattro, non accetta i giudizi espressi nei giorni scorsi dai vertici degli enti locali in margine alla mancata firma sul cosiddetto «accordo» per il trasferimento della Facoltà di Ingegneria alla Fiumara.

«Nessuno - prosegue il rettore - ha accennato al complesso documento che io, a nome dell'Ateneo, avrei dovuto firmare venerdì. Il documento contemplava la riorganizzazione urbanistica e dei servizi dell'Università per il Duemila. Nel progetto generale la Fiumara è solo un aspetto. Il documento, letto attenzione, è in contrasto - non so perchè - con alcuni aspetti specifici del Piano olatore generale del Comune. In Senato Accademico è preferito, a questo punto, incaricare il pro-rettore prof. Umberto Morello, di precisare la nostra richiesta di chiarimenti a Comune e Regione, confermando la nostra disponibilità a sederci allo stesso tavolo per chiarire tutti i punti controversi».

Pontremoli incalza: «Abbiamo letto che gli insediamenti universitari di Albaro sono destinati a diventare aree residenziali: a quale titolo? Perchè si farà a Fiumara? E quali fondi? Il ministero della Ricerca non dispone certo di finanziamenti di tale portata? Il Ministero dei lavori pubblici? Mi permetto di dubitarne».

Il rettore Sandro Pontremoli

D'altro canto, spiega ancora il prof. Pontremoli, gli insediamenti di Economia alla Darsena e Architettura nel centro storico, che pure sono stati lodati dal sindaco e dal presidente della Regione, sono stati realizzati spese dell'Università, così come sistemazione di Giurisprudenza all'Albergo dei Poveri e il mantenimento ad uso universitario (Magistero) del palazzo di via Bertani.

Con questo ragionamento, Pontremoli lascia intendere che l'Ateneo non dispone dei mezzi per finanziare la Fiumara, a meno che non intervengano fattori esterni. «Ci sono città che hanno investito con lungimiranza per la loro Università. Ricordo la mia esperienza Ferrara, ma potrei citarne altre, anche di attualità - prosegue il rettore - Eppure, nella riforma dello Statuto dell'Università sono stati cooptati sia il Sindaco, sia il presidente della Regione. Il primo ha preso parte ai nostri lavori. Il secondo non s'è mai fatto .

Paolo Lingua

Soppressi 2 voli

Oggi sciopero al Colombo Pochi disagi

GENOVA. Disagi minimi per i genovesi in seguito allo sciopero stabilito per oggi personale delle aziende di gestione dei servizi aeroportuali.

L'ufficio traffico del Cristoforo Colombo ha previsto la soppressione di un volo di linea, il Genova-Linate delle 15,10 e poi volo di rientro.

Fino a ieri sera venivano indicati ulteriori cambiamenti ma non escluse ulteriori variazioni anche questa mattina. Questa agitazione potrebbe comunque compromettere la regolarità degli altri voli: si potrebbero, infatti, verificare ritardi e qualche disagio per i viaggiatori partenza in arrivo.

All'agitazione non partecipa il personale dell'Alitalia che comunque dovrà sopprimere un totale di 143 voli. Si calcola che i disagi oggi potranno interessare circa 15 mila persone. Ma forse per lo scalo ligure i problemi saranno piuttosto contenuti. [m. c. c.]

Primo in Italia

Un accordo tra «edili» e artigiani

GENOVA. L'Assedil e la Confartigianato della provincia di Genova hanno siglato ieri mattina - è il primo caso in Italia, ma altri seguiranno - un accordo interassociativo che consentirà una collaborazione molto stretta tra le due organizzazioni, facendo sì che molti servizi, provvidenze e sostegni che già vengono erogati dall'Assedil ai propri iscritti potranno ricadere anche sugli artigiani che intendono aderire. L'iniziativa è stata presa anche per combattere piaghe diffuse come l'abusivato e il lavoro nero, causa di molti incidenti sul lavoro. Si prevedono consulenze finanziarie, fiscali, sgravi, assistenza legale, previdenziale, . Potrebbero così aderire all'Assedil 500 nuovi iscritti.

Attualmente l'Assedil in provincia di Genova conta su 536 imprese industriali (l'87% hanno meno di 15 dipendenti) per 4.300 operai. Le imprese artigiane sono 767 per 2000 dipendenti. [p. l.]

Servizio strade

Protestano i dipendenti provinciali

GENOVA. Scoppia la protesta fra i dipendenti della Provincia addetti alla manutenzione delle strade.

Nell'assemblea di venerdì scorso organizzata dalle rappresentanze sindacali di base è stato deciso il blocco degli straordinari e sarà organizzato un presidio all'apertura della prossima seduta del Consiglio provinciale.

I sindacati lamentano una retribuzione troppo bassa fronte a incarichi che spesso si riferiscono a qualifiche superiori a quelle attribuite.

Del resto il blocco dei concorsi, imposto dalle ultime leggi finanziarie, non permette avanzamento di carriera.

I lavoratori hanno chiesto un incontro a tempi rapidi con i vertici amministrativi di piazzale Mazzini ricordando che, con l'arrivo dell'inverno e quindi di nevicate e piogge, la manutenzione delle strade diventa un problema primaria importanza. [m. c. c.]

Stretto riserbo dei magistrati sulla deposizione del tecnico indagato di disastro e omicidio colposo plurimo

«Temevo una strage, ho aperto i rubinetti»

Interrogato ieri il direttore di macchina della gasiera Snam

GENOVA. Per capire perché come morti i sei tecnici dei Cantieri navali di Sestri è stato interrogato ieri pomeriggio dal magistrato il direttore di macchina della Snam sospettato di avere azionato l'impianto per l'irrorazione dell'anidride carbonica a bordo della metaniera «Snam Portovenere».

Salvatore Gallinaro, 57 anni, campano, è indagato di disastro colposo omicidio colposo plurimo. È giunto a palazzo di giustizia, in compagnia del legale, l'avvocato Enrico De Vincentiis, pochi minuti prima delle 15. Era visibilmente emozionato e l'«assalto» cui è stato sottoposto da cronisti, fotografi e cameramen numerosi televisioni, non ha certo contribuito a renderlo più disteso. Alle 15 in punto è entrato nell'ufficio del sostituto procuratore della Repubblica Francesco Pinto dove è rimasto fino a po- dopo le 18.

All'interrogatorio hanno potuto assistere anche un rappresentante della Capitaneria di porto, l'ingegner Carrega del Rina (registro navale italiano), l'ingegnere Francesco Dagnino, consulente del pubblico ministero, il dottor Bruzzone, ispettore della Usl.

Salvatore Gallinaro, al centro, all'arrivo a Palazzo di Giustizia

Al termine del lungo colloquio con il magistrato non sono state rilasciate se non generiche dichiarazioni di un «proficuo» approfondimento della dinamica del sinistro. Salvatore Gallinaro si è poi allontanato immediatamente insieme al difensore.

Nell'ufficio di Pinto quindi entrato il secondo indagato questa indagine, l'ingegnere Stefano Luciani, dei Cantieri navali, il «capo» della prova in mare di quella tragica giornata del 2 ottobre scorso quando persero i sei tecnici dei Cantieri di Sestri. Era accompagnato dal suo legale, l'avvocato Corrado Pagano. Per Luciani le ipotesi di reato sono di disastro colposo, incendio colposo e omicidio colposo plurimo. L'informazione di garanzia che gli è stata inviata dal sostituto Pinto ha natura sostanzialmente «tecnica», sottolinea il suo difensore, proprio per il ruolo che l'ingegnere ricopriva in navigazione.

Il riserbo degli inquirenti o del difensore sul contenuto dell'interrogatorio di Salvatore Gallinaro non offre la possibilità di completo resoconto, ma pare ugualmente che il direttore macchina abbia ammesso di avere azionato l'impianto dell'anidride carbonica. Perché lo avrebbe fatto? A quanto sembra avrebbe detto al magistrato di avere temuto per la vita delle 188 persone che erano a bordo della metaniera e che riteneva di trovarsi di fronte a un gravissimo pericolo, tale da rendere necessaria l'irrorazione dell'anidride carbonica.

Sono, dunque, insistenti le «voci» che spiegherebbero in questo modo la permanenza di Gallinaro per oltre tre ore nell'ufficio di Pinto.

Nell'inchiesta, inoltre, potrebbe entrare anche un terzo indagato. Sarebbe un altro tecnico della Snam che avrebbe azionato anch'egli l'impianto dell'anidride.

Alcuni testimoni hanno visto due uomini che indossavano la tuta rossa della Snam nei pressi del locale antincendio dove erano contenute le apparecchiature. Dall'interrogatorio ieri parrebbe che siano emerse indicazioni tali da arrivare a una sua identificazione.

Attilio Lugli

Ieri Priaruggia, pochi milioni di bottino

Colpo con ostaggio all'ufficio postale

GENOVA. Rapina con sequestro di un ostaggio, ieri mattina all'ufficio postale di Priaruggia.

Erano circa le mancavano pochi minuti all'apertura al pubblico, quando è arrivato il furgone postale. Uno dei corrieri è sceso, l'autista è rimasto seduto al posto di guida. Immediatamente due malviventi sono entrati dalla porta laterale dell'ufficio minacciando gli impiegati, altri due sono saliti sul furgone e, puntando una pistola alla tempia dell'autista, lo hanno legato imbavagliato, costringendolo a salire nel retro del veicolo. Con il bottino di alcuni plichi, i rapinatori sono fuggiti: due a bordo di un'auto, gli altri sul furgone che hanno abbandonato dopo poche centinaia di metri, con l'ostaggio a bordo, nel piazzale davanti alla stazione ferroviaria di Quarto.

Il colpo, progettato e preparato probabilmente prevedendo una grossa consegna di contanti, ha fruttato invece pochi milioni. [a. p.]

24 ORE

Firmato ieri l'accordo per l'ex conceria Boccardo

Via alle demolizioni degli edifici dell'ex conceria Bocciardo di via Canevari. Ieri la Co.Ge.De ha firmato il contratto che prevede l'abbattimento dei fabbricati entro la fine novembre, l'allargamento di via Monnet fino a tre corsie. I lavori costeranno 8 miliardi e 635 milioni. [m. c. c.]

RIFIUTI

Protesta di Sampierdarena contro l'inceneritore

No all'inceneritore in porto. Lo ribadiranno questa al centro civico di via Buranello a Sampierdarena i comitati cittadini che si oppongono alla realizzazione dell'impianto. Tema del dibattito sarà quindi anche il piano regolatore. [m. c. c.]

Anche l'autorità portuale utilizza la «San Paolo»

Accordo fra Autorità portuale e San Paolo riscossioni: è stato siglato l'accordo con il quale palazzo San Giorgio affida alla San Paolo l'incasso di tutte le sue entrate patrimoniali. [m. c. c.]

SCIOPERI

I dipendenti dell'Amt incrociano le braccia

Scioperi vista domani per i dipendenti dell'Amt aderenti a Cgil, Cisl e Uil. E' previsto il blocco del personale viaggiante e di movimento dalla 12 alle 14 e del personale di officine, uffici e turni fissi dalle 9 alle 13. Lo sciopero riguarda anche la ferrovia Genova-Casella e la Tigullio Trasporti. [m. c. c.]

COMMERCIO

Negozi in controtendenza Oggi un'inaugurazione

Genova crisi, con attività commerciali che chiudono? Vero, e tante le analisi sul problema. La notizia riguarda invece l'inaugurazione, oggi dalle 17 alle 21, di un punto vendita abbigliamento maschile e femminile: si chiama Mabo, ed apre in corso Buenos Aires al 140 rosso. [g. s.]

Una tavola rotonda

Oggi convegno su teletraffico e telecomunicazioni

GENOVA. Il futuro delle telecomunicazioni, i nuovi obbettivi che potranno raggiunti dal servizio grazie agli studi si stanno compiendo nel settore dell'ingegneria. Sono questi gli argomenti che verranno sviluppati oggi nella tavola rotonda organizzata a Genova in occasione della «Giornata del teletraffico». In primo piano anche la sempre più complessa gestione delle reti, sia quelle tradizionali a cavo, quelle più innovative a fibre ottiche.

Il convegno si svolge nella sede genovese dell'Istituto internazionale delle comunicazioni, in via Pertinace. Al dibattito parteciperanno sia i tecnici dell'ITC che gli ingegneri della Telecom Italia. All'inizio della giornata i superesperti delle telecomunicazioni illustreranno i risultati ottenuti in questi anni e quali sono prospettive. Nel pomeriggio Giuseppe Gerarduzzi Telecom Italia presiederà la tavola rotonda in cui verrà fatto un primo bilancio. [m. c. c.]

Giovedì Genova

Christian Barnard visita i reparti del «Gaslini»

GENOVA. Christian Barnard dopodomani sarà Genova, celebre cardiochirurgo sudafricano visiterà l'ospedale pediatrico Gaslini: accompagnato nei reparti di cardiochirurgia, di chirurgia vascolare, di rianimazione e nel laboratorio di cardiologia invasiva avanzata.

Barnard, che 31 anni fa eseguì il primo trapianto di cuore al mondo, è testimonial di «Piccoli Amici», l'organizzazione sorta sette mesi fa per agevolare il trasporto nei centri specializzati dei neonati affetti da patologie cardiologiche.

Fino ad ora «Piccoli Amici» vanta 37 interventi di cui dieci al Gaslini.

Dopo essere andato in pensione, il celebre chirurgo ha proseguito la propria attività impegnandosi soprattutto per il settore infantile.

Chi volesse avere informazioni sull'associazione può telefonare al numero verde 167258750. [m. c. c.]

La vittima era nuora del segretario della Port Authority; in chiesa c'era anche il ministro Burlando

Albaro, tra le lacrime l'addio a Elisabetta

Ieri i funerali della giovane sposa uccisa al casello di Genova Ovest

Un momento dei funerali di Elisabetta Avogadro, uccisa da un Tir

GENOVA. I giovani, c'erano soprattutto loro ieri mattina nella chiesa di Santa Teresa di Albaro per salutare per l'ultima volta Elisabetta Avogadro. La mamma Carla ce l'ha fatta: fino a ieri pomeriggio era ancora ricoverata all'ospedale di Sampierdarena dove era stata colta da un malore dopo aver saputo della morte della figlia. Elisabetta era stata travolta uccisa da un Tir venerdì scorso all'uscita del casello Genova ovest.

«Elisabetta deve essere esempio per tutti. Le doti devono essere un esempio per vivere la vita moderna dei giovani» ha detto commosso Lorenzo Quaglia, padre gesuita che esattamente un prima aveva celebrato le fra lei e Mario Capocaccia nell'abbazia San Giuliano. Conosceva Elisabetta quando era una alunna della prima elementare alla scuola Arecco e lui era il direttore dell'istituto. L'aveva seguita nei studi fino alla maturità: quando si laureò con 110 e lode ingegneria la prima telefonata fu per padre Lorenzo. E pensò ancora a lui quando decise di sposare Mario Capocaccia.

«Oggi piangiamo la perdita di una persona cara e la misterisa fatalità donna strappata alla vita nemmeno un mese dopo il proprio matrimonio».

In prima fila, accanto al padre, Gustavo Avogadro, e al fratello di Elisabetta, Pietro, c'erano Mario e i genitori, Luisella e Fabio Capocaccia, e poi il presidente dell'Autorità portuale Giuliano Gallanti, il ministro dei Trasporti Claudio Burlando, l'armatore Nicola Costa, Ugo e Lilia Orsini e Ugo Signorini. La chiesa era stracolma: c'erano soprattutto i compagni di università di Elisabetta, gli amici, i colleghi di lavoro di Mario. Rispettando le volontà i genitori hanno autorizzato l'espianto delle cornee: la salma è stata tumulata al cimitero Staglieno. [m. c. c.]

NUMERI UTILI

[redacted]

TURNO NOTTURNO
GENOVA
Europa: corso Europa 676
Ghersi: corso Buenos Ayres - Corte Lambru-[redacted]
Pescetto: via Balbi 186.

Servizio gratuito recapito medicinali urgenti redatti su ricetta medica, dopo le 21,30. Vigilanza Valbisagno tel. 377.1430 (nelle zone concordate)

COGOLETO
Comunale: lungomare S. Maria 11
SORI
Sori via Caroli 88, tel. 700.632.
RECCO
Berni p.le Europa 1 tel. 84.015.
CAMOGLI
[redacted] via della Repubblica [redacted] telefono 771.069.
SANTA MARGHERITA
Internazionale p.zza Martiri 2 telefono 287.189.
RAPALLO
Angloamericana via Mameli 21 telefono 50.554
ZOAGLI
Vallera [redacted] XXVII Dicembre 8 [redacted] 259.041
CHIAVARI
Frezzato via Roma 36 (Lavagna) tel. 392.816.
SESTRI LEVANTE
Internazionale largo Colombo 52 tel. 41.024.
MONEGLIA
Marcone via Longhi 66 tel. 49.232.

AUTOAMBULANZE

Emergenza unificata: 118
Genova: tel. 651.12.36
Camogli: tel. 770.205
Ruta: tel. 771.118
Recco: tel. 74.234
Santa Margherita Ligure: tel. 287.018
Rapallo: tel. 50.433, 50.700.
Chiavari: tel. 322.422, 309.855
Cogorno: tel. 384.620.
Lavagna: tel. 309.947
Sestri Levante: tel. 41.020, 480.750.
Riva Trigoso: tel. 41.764
Moneglia: tel. 49.241
Cogoleto: tel. 9188 [redacted]
Sori: tel. 700.917

OSPEDALI

S. Martino: tel. 5551, **Galliera:** tel. 56.321, **Sampierdarena:** tel. 41.021, **Rivarolo:** tel. 448.941, **Sestri P.:** tel. 65.651, **Gaslini** (pediatrico) 56.361, **B.go Fornari:** [redacted] 93[redacted]. **Recco:** tel. 74.102, **S. Margherita:** tel. 283.611; **Rapallo:** tel. 50.231, **Lavagna:** tel. 32.91, **Cogoleto:** telefono 91.83.456

GUARDIA MEDICA

Notturna prefestiva e festiva
Genova, Bogliasco, Pieve Ligure, Arenzano, Cogoleto: tel. 354.022. Pediatrica (a pagamento) 542.776. **Recco, Rapallo, Camogli, S. Margherita:** tel. 60.333. **Chiavari, Lavagna, Sestri Levante:** tel. 300.410-32.91. **Borzonasca:** tel. 340.239. **S. Stefano d'Aveto:** tel. 98.129. **Cicagna:** telefono 92.147. **Varese Lig.:** telefono 842.041

AUTOLINEE

AMT Genova: telefono 59.972.114. **Tigullio Trasp.: Chiavari:** telefono 313.851; **Sestri Levante:** tel. 41.384 - 480.655 - 47.751. **Rapallo:** tel. [redacted] 51.306 - 54.508

FERROVIE

Genova: tel. 284.081. **Camogli:** tel. 771.137. **Recco:** tel. 76.134. **Santa Margherita:** tel. 286.630. **Rapallo:** tel. 50.547. **Zoagli:** tel. 259.[redacted]; **Chiavari:** tel. 300.000 / 309.587 - 392.161. **Sestri Levante:** tel. 41.620, 41.050. **Riva Trigoso:** tel. 42.385. **Cogoleto:** tel. 9181.765. **Moneglia:** tel. 49.705

MERCATI

Lunedì. P.zza Palermo, p.zza Di Negro, p.zza Tre Ponti, Molassana, Bolzaneto, Pegli, Recco, Riva Trigoso. **Martedì.** p.le Parenzo, p.le Giusti, Oregina, Nervi, via Anzani, Cornigliano, Voltri. **Mercoledì.** piazza Terralba, via del Campo, via Tortosa, Sestri Ponente, Pra, Certosa, piazzale Da Vinci. **Giovedì.** piazza Palermo, piazza Di Negro, Bolzaneto, Pegli, via Anzani, via Emilia, La-v[redacted], Rapallo, Sori. **Venerdì.** Via Isonzo, p.za Tre Ponti, p.za Terralba, Prato, Pontedecimo, p.le Parenzo, p.le Giusti, Oregina, Cornigliano, Chiavari, S. Margherita Ligure. **Sabato.** via del Campo, via Tortosa, piazzale Terralba, Sestri Ponente, Certosa, piazza Leonardo Da Vinci, Sestri Levante

TAXI

Genova Radiotaxi: tel. 59661, **Recco:** tel. 74032. **Camogli:** tel. 771.143; **Portofino:** tel. 269.285. **Santa [redacted]gherita:** telefono 286.508-287.998. **Rapallo:** tel. 55.858, 54.474, 50.046, 55.868, 55.969, 50.317, 50.647. **Zoagli:** tel. 259.385; **Chiavari:** tel. [redacted], 305.622. **Lavagna:** tel. 392.096, [redacted] 16.22. **Sestri Levante:** telefono 41.277, 41.278; **Sori:** tel. 700.396

CAPITANERI[redacted] PORTO

Genova: tel. 26.74.51
[redacted] **Margherita:** tel. 28.70.29

CORPO FORESTALE

Genova: tel. 566831 - 580429 - [redacted];
Casarza Ligure: tel. 467.141;
Borzonasca: tel. 340.015;
Cicagna: tel. 92.035;
Rezzoaglio: tel. 97.043;
Santo Stefano d'Aveto: tel. [redacted]

STASERA AL CINEMA

GENOVA

[redacted] Carlo Felice — Tel. 589.329 - 591.697. Ore 21. L. 40.000 posto unico
OGGI [redacted]

Teatro Stabile — Teatro della Corte. Tel. 570.24.72. Ore 20,30. L. 35/55.000
Zio Vanja di Cechov, regia di Peter Stein, con Maddalena Crippa, Michela De Marchi, Giovanni Fochi, Remo Girone, Roberto Herlitzka, Elisabetta Pozzi, Tania Rocchetta, Bianca Sollazzo e Lino Troisi.

Teatro [redacted] — Sala Duse. Tel. 831.18.91. Ore 20.30. Lire 40.000 posto unico.
Verso Peer Gynt, esercizi per gli attori di Henrik Ibsen. Regia di Luca Ronconi, con Riccardo Bini, Massimo De Francovich, Anna Maria Guarnieri, Massimo Popolizio.

Pol. Genovese — Tel. 83[redacted]89. Ore 21 Lire 38/28.000. 42/32.000 ven.-domenica
Non ti pago, di Eduardo De Filippo, con Carlo Giuffrè, Antonella Morea, Massimiliano Gallo, Piero Pepe, Anna D'Onofrio, Aldo De Martino, Claudio Veneziano.

T. della Tosse — Sala Aldo Trionfo. Tel. 247.07.93
[redacted]

T. [redacted] Tosse — Sala Dino Campana. Or.: 22.30. L. 18.000/15.000
CHIUSO

T. della Tosse — Agorà
CHIUSO

Sheraton — Dizzy Night Sheraton Hotel Genova Aeroporto. Tel. [redacted] - 65.491
OGGI RIPOSO. 16 ottobre: Bruno Lauzi una sera in Jazz. 19 ottobre: A cena [redacted]co Dario Ballantini. Prezzi: lire 65.000 (cena e spettacolo), 25.000 (spettacolo e prima consumazione)

CINEMA — **Prezzi del cinema [redacted] Genova**
(dove non indicato diversamente)
mercoledì lire 8000 (posto unico)
altri giorni feriali lire 10.000 (ridotto 7000)
prefestivi e festivi lire 12.000 (ridotto [redacted]

[redacted] 1 — Tel. 208.549. Or.: 15,20/17,40/20,30 22,45
The Fan - Il mito
Abbinato il videoclip «Nessun pericolo... per te» con Vasco Rossi.

Ariston [redacted] — Tel. 208.549. Or.: 15/17/18.50 20.50/22.50
Hotel Paura
di R. De Maria, con S. Castellitto, I. Ferrari, I. Forte (Italia '96) — Un manager, dopo un improvviso licenziamento, perde casa, famiglia, sicurezza, finisce tra i barboni e riscopre altri valori N. V. 1h 35 **Drammatico**

Augustus — Tel. [redacted]. [redacted]: 14.15/17/19,45 22.40
Independence Day
di R. Emmerich, con J. Goldblum, B. Pullman, W. Smith (Usa [redacted]) — Un'orda di extraterrestri assale la terra per impadronirsi delle sue risorse e distruggere gli [redacted]: ma gli umani resistono N. V. 2h 20' **Fantascienza**

Corallo I — Tel. 586.419. Or.: 15,30/17,50 20.10/22.30
L'ottavo giorno
di J. Van Dormael, con P. Duquenne, D. Auteuil, Miou Miou (Francia/Belgio [redacted]) — Un manager alienato dal lavoro riscopre allegria e valori della vita incontrando un giovane handicappato N. V. 1h 58' **Commedia**

Corallo II — Tel. 586.419. Or.: 15,30/17.50/20,10 22.30
La canzone di Carla
di K. Loach, con R. Carlyle, [redacted], S. Glenn (GB/Ger / Nic./Spa '96) — Un inglese si innamora di una ragazza in fuga dal Nicaragua e la convince a ritornare nel suo Paese per affrontare il passato. N. V. 2h 5' **Drammatico**

Grattacielo — Tel. 564.403. Or.: 15.10/17.50/ 20.10/22.30
L'eliminatore
di C. Russell, con A. Schwarzenegger, V. Williams, J. Caan (Usa '96) — Un muscolare funzionario della Cia deve proteggere i testimoni, da nemici esterni e doppi giochi interni [redacted] Stato corrotto. N. V. 1h 55' **Thriller**

Lux — [redacted]. 561.691. Or.: 15,30/17,50/20,10 22.30
The Fan - Il mito
di T. Scott, con R. De Niro, W. Snipes, E. Barkin (Usa '96) — Un commesso viaggiatore fallito, appassionato di baseball, impazzisce e diventa «fan» persecutore di un suo beniamino N. V. 1h 55' **Thriller**

Odeon — Tel. 362.8298. Or.: 14.15/17/19,45/22.30
Independence Day
di R. Emmerich, con J. Goldblum, B. Pullman, W. Smith (Usa '96) — Un'orda di extraterrestri assale la terra per impadronirsi delle sue risorse e distruggere gli abitanti: ma gli umani resistono N. V. 2h 20' **Fantascienza**

Olimpia — Tel. 581.415. Or.: 15,30/17.50/20.10 22.30.
Qualcosa di personale
di J. Avnet, con R. Redford, M. Pfeiffer, J. Mantegna (Usa '96) Un famoso giornalista [redacted] innamora dell'aspirante telereporter di una piccola emittente e l'aiuta a diventare famosa sul piccolo schermo. N. V. 2h 04' **Romantico**

Orfeo — Tel. 564.849. Or.: 15/16,50/18,40 20,40/22,40
3
di C. De Sica, con C. De Sica, A. Galiena, P. Conticini (Italia '96) — In Toscana, nel '700, un aristocratico che detesta i suoi simili, sua moglie e un ragazzo plebeo intrecciano un rapporto d'amore a tre N. V. 1h 35' **Commedia**

Palazzo — Tel. 565.512. Or.: 14,15/17/19,45 22.30
Independence day
di R. Emmerich, con J. Goldblum, B. Pullman, W. Smith (Usa '96) — Un'orda di extraterrestri assale la terra per impadronir-[redacted] e distruggere gli abitanti: ma gli umani resistono N. V. 2h 20 **Fantascienza**

Ritz d'essai — Tel. 314.141. Or.: 15/17/18.50/20.50 [redacted]
Fuga dalla scuola media
di T. Solondz, con H. Matarazzo, B. Sexton jr. (Usa '96) — Le disavventure di una ragazzina che va alle medie in una scuola del New Jersey, bruttina, vestita con abiti orrendi. Premio al Sundance Festival '96 N. V. 1h 38' **Commedia**

Universale — Palazzo dello Spettacolo Sala 1. Or.: 15/17,30/20/22,40
The rock
di M. Bay, con S. Connery, N. Cage, E. Harris (Usa '96) — Un agente dell'Fbi e un galeotto (l'unico a essere riuscito in passato ad evadere da Alcatraz) uniti per fermare il folle piano di un generale. V. 14 2h 10' **Thriller d'azione**

Universale — Palazzo dello Spettacolo Sala 2. Or.: 15/17,30/20/22.30
Mission: impossible
di B. De Palma, con T. Cruise, E. Beart, J. Voight (Usa '96) — [redacted] 007 deve dare la caccia a una lista di agenti americani sottratta da una ex spia russa. Remake della celebre serie televisiva americana N. V. 1h 51' **Thriller**

Universale — Palazzo dello Spettacolo Sala 3. Or.: 15.30/17.50/20.10/22.30
L'eliminatore
di C. Russell, con A. Schwarzenegger, [redacted]. Williams, J. Caan (Usa '96) — Un muscolare funzionario della Cia deve proteggere i testimoni, da nemici esterni e doppi giochi interni allo Stato corrotto. N. V. 1h 55' **Thriller**

Verdi — Tel. 562.137. Or.: 15,30/17.15/19 20,45/22.30
Trainspotting
di D. Boyle, con E. McGregor, R. Carlyle, E. Bremner (Ingh. [redacted]) — La vita quotidiana di un gruppo di ragazzi drogati a Edimburgo che vivono per l'eroina e la consumano con allegro piacere V. M. 14 1h 34' **Grottesco**

LUCI [redacted]
Abc [redacted]. 413.838; [redacted] tel. 814.965; **Centrale 1 e 2** tel. 580.380; **Chiabrera** tel. 251.556; **Cristallo** tel. 298.967; **Dionisio** tel. 566.516; **Eldorado** tel. 645.7943; **Smeraldo** [redacted]. 201.919.

CINECLUB Amici del cinema — [redacted]. 413.638. Or.: 20.15/22.30. L. 6000/5000
Hong Kong Express
di W. Kar-Wai, con N. Linchinfsia, T. Kaneshiro (Hong Kong '95) — La storia di due poliziotti alle prese con i misteri dell'amore più che con i traffici di droga [redacted] gangster mafiosi della città. N. V. 2h **Poliziesco**

Carignano d'essai — Tel. 570.23.48. Or.: 21.15. L. 7000
Golden Eye
di M. Campbell, con P. Brosnan, S. Bean, I. Scorupco (Usa/Ingh.'95) — Torna 007 e sotto la minaccia incombente di un sistema segreto ad arma nucleare deve vedersela con mafia russa e geni del crimine. N. V. 2h 10' **Azione**

IL TEMPO IN LIGURIA

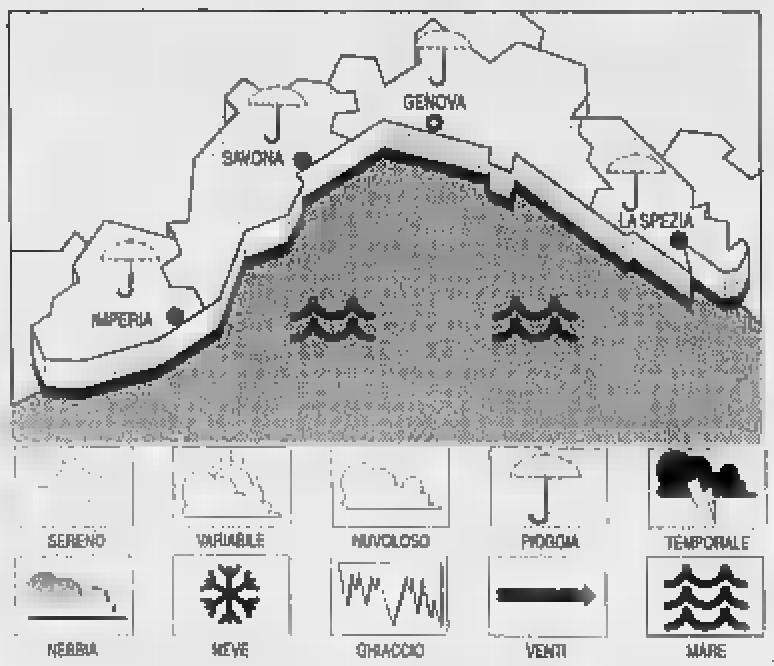

[redacted] **PREVISTO PER OGGI.** Annuvolamenti associati a probabili piovaschi, più intensi al largo, vento moderato-forte, mare mosso-localm. molto mosso, temp. stazion. **Tempo previsto per domani.** Possibilità [redacted] schiarite piuttosto ampie, vento moderato-localmente forte, mare mosso, temp. senza rilevanti variazioni.
RILEVAZIONI DI IERI. Temperatura [redacted] 20° C, umidità rel. 60%, vento Nord-Nord-Est [redacted] km/h, mare mosso sottocosta-molto [redacted] al largo, cielo coperto, press. barom. 1014 mb (in diminuzione).

TEMPERATURE DI IERI

Genova	max **22**	min **16**
Savona	max **22**	min **16**
Imperia	max **20**	min **15**

UN ANNO FA [redacted] IMPERIA
Max: **22**; min: **16**; temp. mare **20° C**

Il **Sole** sorge alle 7,42 e tramonta alle 18,44. La **Luna** si leva alle 10.30 e cala alle 20,44 (fase crescente).

[redacted] gentilmente forniti dall'Osservatorio meteorologico del Comune di Imperia e dal Centro Meteo Mursia di Portofino.

Lumière — Tel. 605.636. Or.: 20,30/22,30. Fest.: 18/18/20,15/22,30 [redacted] (prime vis. 8000)
Notte italiana
di Carlo Mazzacurati con M. Messeri, G. Boschi, R. Remotti (Italia '87) — Un avvocato viene incaricato di periziare alcuni terreni sulla foce del Po, dove conosce una ragazza sospettata dalle autorità. N. V. 1h [redacted]' **Drammatico**

Chaplin — [redacted]. 880.069. Ore 21. Lire 6000/4000. Tessera soci
OGGI RIPOSO

Nickelodeon — Tel. [redacted]. Or.: gio. e sab. 21.15 ven. 18/21,15 dom. 17/21.15. Lire 6000/5000
OGGI RIPOSO

Cineforum — Tel. 887.841
CHIUSO

[redacted] Lang — Tel. 219.768. Ore 21,15. Lire 6000, 1ª vis. [redacted]
OGGI RIPOSO

PEGLI Eden-Peglicinema — Or.: 20,30/22,10. Fest. 15,30 17,10/18,50/20,30/22,10. Lire [redacted].000/6000
OGGI RIPOSO

CASELLA Cinema parrocchiale — Tel. 967.71.30. Ore 21. Lire 6000/4000
OGGI RIPOSO

NERVI S. Siro — Tel. 32.02.564. lun.-mar.-mer. [redacted] [redacted] dom. in. 15.30 ul. 22.30 [redacted]
Toy Story
di J. Lasseter, animazioni di P. Docter, R. Quade, A. Brannon (Usa '95) — Le avventure [redacted] Woody, cowboy giocattolo preferito [redacted] piccolo Andy, e di Buzz, supereroe spaziale che smania per sostituirlo. [redacted]. V. 1h 32' **Animazione**

[redacted] Ambrosiano — Tel. 613.61.38 - Gio/ven: 20,45/22,30 - Sab/dom 15,30/22,30. L. 9/6000
OGGI RIPOSO

S. [redacted] — Tel. 286.033. Or.: 16/18.10/20,10/22.20. L. 10.000
L'eliminatore
di C. Russell, con A. Schwarzenegger, V. Williams, J. Caan (Usa '96) — Un muscolare funzionario della Cia deve proteggere i testimoni, da nemici [redacted] e doppi giochi interni allo Stato corrotto. N. V. 1h 55' **Thriller**

RAPALLO Augustus — [redacted]. 61.951. Or.: 20.20/22,20. Lire 10.000
The fan - Il mito
di T. Scott, con R. De Niro, W. Snipes, E. Barkin (Usa '96) — Un commesso viaggiatore fallito, appassionato di baseball, impazzisce e diventa «fan» persecutore di un suo beniamino N. V. 1h 55' **Thriller**

CHIAVARI Cantero — [redacted]. 16,10/18,10/20,20/22,30 [redacted]
OGGI RIPOSO

Mignon — Tel. 309.694. Or.: 16/22.30. Lire 10.000
The fan - Il mito
di T. Scott, con R. De Niro, W. Snipes, E. Barkin (Usa '96) — [redacted] commesso viaggiatore fallito, appassionato di baseball, impazzisce e diventa «fan» persecutore di un suo beniamino N. V. 1h 55' **Thriller**

SESTRI LEV. Ariston — Tel. 41.505. Or.: 20.20/22.20. Lire 10.000
La lupa
di [redacted]. Lavia, con M. Guerritore, R. Bova, M. Placido (Italia '96) — Una donna [redacted] più giovane si innamora [redacted] un ragazzo, [redacted] seduce, ma crolla quando scopre che lui [redacted] sposare sua figlia. Da Verga. N. V. 1h 44' **Drammatico**

SAVONA

Chiabrera — Ore [redacted]. L. 50.000/30.000
[redacted] RIPOSO

Astor — Tel. 854.627. Or.: 15.30/17,15/19/20,40 22,30. L. 10.000/7000/5000
Trainspotting
di D. Boyle, con E. McGregor, R. Carlyle, E. Bremner (Ingh. '96) — La vita quotidiana di un gruppo di ragazzi drogati a Edimburgo che vivono per l'eroina e la consumano con allegro piacere V. M. 14 1h 34' **Grottesco**

D[redacted] 1 — Tel. 825.714. Or.: 15,30/17,45/20/22,30. L. 10.000/7000/5000
Eraser - L'eliminatore
di C. Russell, con A. Schwarzenegger, V. Williams, J. Caan (Usa '96) — Un muscolare funzionario della Cia deve proteggere i testimoni, da nemici esterni e doppi giochi interni allo Stato corrotto. N. V. 1h 55' **Thriller**

[redacted] 2 — Tel. 825.714. Or.: 15,30/17,45/20/22.30. L. 10.000/7000/5000
L'ottavo giorno
di J. Van Dormael, con P. Duquenne, D. Auteuil, Miou Miou (Francia/Belgio '96) — Un manager alienato dal lavoro riscopre allegria e valori della vita incontrando un giovane handicappato N. V. 1h 58' **Commedia**

Diana 3 — Tel. 825714. Or.: 15,30/17,45/20/22,30. L. 10.000/7000/5000
Metalmeccanico e parrucchiera...
di L. Wertmüller, con V. Pivetti, T. Solenghi, G. Gnocchi (Ita. '96) — Lei è una parrucchiera leghista, lui un operaio di rifondazione comunista: amore, passione, ma anche immancabili liti e baruffe politiche. N. V. 1h 46' [redacted]

Eldorado — Tel. [redacted]. Or.: 14.45/17,15/19,50 22,30. L. 10.000/7000/5000
Independence day
di R. Emmerich, con J. Goldblum, B. Pullman, W. Smith (Usa '96) — Un'orda di extraterrestri assale la terra per impadronirsi delle sue risorse e distruggere gli abitanti: ma gli umani resistono N. V. 2h 20' [redacted]

Filmstudio — Tel. 838.83.22. Or.: 20,30; 22,30. Lire 7000/5000
Ninfa Plebea
di L. Wertmüller, con L. Cara, R. Bova, S. Sandrelli (Ita '96) — La storia della bella Miluzza, desiderata da molti e caparbiamente vergine, nella Napoli a cavallo della guerra mondiale. Dal romanzo [redacted]. N. V. 1h 50' **Drammatico**

Jolly — Tel. 850.570. Or.: 15/22.30. L. 9000/6000/5000
Film a luci rosse

Salesiani — Ore 15,30. Lire 7000/5000
OGGI RIPOSO

ALASSIO Colombo — Tel. 640.263. Fes. anche 15/17,30. Or.: 20/22,30. L. 10.000/6000/5000
Independence day
di R. Emmerich, con J. Goldblum, B. Pullman, W. Smith (Usa '96) — Un'orda di extraterrestri assale la terra per impadronirsi delle sue risorse e distruggere gli abitanti: ma gli umani resistono N. V. 2h 20' **Fantascienza**

[redacted] — Tel. 640.427. Or.: 20,30/22,30. Fest. 16,30/18,30/20,30/22,30. L. [redacted] anziani
Trainspotting
di D. Boyle, con E. McGregor, R. Carlyle, E. Bremner (Ingh. '96) — La vita quotidiana di un gruppo di ragazzi drogati a Edimburgo che vivono per l'eroina e la consumano con allegro piacere V. M. 14 1h 34' **Grottesco**

ALBENGA Ambra — [redacted] 51.419. Or.: 20,30/22,30. Fest. e pref. 16.30/18.30. L. [redacted]
Il rompiscatole
di B. Stiller, con J. Carrey, M. Broderick, L. Mann (Usa '96) — Un tecnico tv dalla personalità estrosa e disturbata [redacted] insinua come un incubo nella vita di un giovane, manipolandola a suo piacimento. N. V. 1h 35' **Comico**

[redacted] — [redacted]. 50.997. Or.: 20,30/22,30. Fes. e pref. 16,30/18,30 20,30/22.30. L. 9/6/5000
The Fan
di T. Scott, con R. De Niro, W. Snipes, E. Barkin (Usa '96) — Un commesso viaggiatore fallito, appassionato di baseball, impazzisce e diventa «fan» persecutore di un suo beniamino N. V. 1h 55' **Thriller**

ALBISOLA SUP. Teatro [redacted] — Or.: 20/22. Lire 8000/6000
[redacted]

CAIRO MONTENOTTE [redacted] — Tel. 504.234. Or.: 20/22. Lire 8000/6000
Film a luci rosse

FINALE LIGURE Ondina — Tel. [redacted]. Or.: 20,30/22,30. Fest. anche 16/18,30. L. 7000
La lupa
di G. Lavia, con M. Guerritore, R. Bova, M. Placido (Italia '96) — Una donna non più giovane si innamora di un ragazzo, lo seduce, ma crolla quando scopre che lui vuole sposare sua figlia. Da Verga. N. V. 1h 44' **Drammatico**

LOANO Loanese — Tel. 669.961. Or.: 20,30/22,30. Lire 10[redacted]
La lupa
di G. Lavia, con M. Guerritore, R. Bova, M. Placido (Italia [redacted]) — Una donna non più giovane si innamora di un ragazzo, lo seduce, ma crolla quando scopre che lui vuole sposare sua figlia. Da Verga. N. V. 1h 44' **Drammatico**

MILLESIMO Lux — Tel. 564.505. [redacted].: 21,30. Lire [redacted]
OGGI RIPOSO

SASSELLO T[redacted] Sassello — Ore 21,30. L. 7000
OGGI RIPOSO

VARAZZE Verdi 1 — Tel. 97.249. Or.: 20,40/22,40. Lire 10.000/7000
Eraser - L'eliminatore
di C. Russell, con A. Schwarzenegger, V. Williams, J. Caan (Usa '96) — Un muscolare funzionario della Cia deve proteggere i testimoni, da nemici esterni e doppi giochi interni allo Stato corrotto. N. V. 1h 55' **Thriller**

Verdi 2 — Tel. 97.249. Or.: 20,10/22,40. Lire 10.000/7000
Independence day
di R. Emmerich, con J. Goldblum, B. Pullman, W. Smith (Usa '96) — Un'orda di extraterrestri assale la terra per impadronirsi delle sue risorse e distruggere gli abitanti: ma gli umani re-[redacted] N. V. 2h 20' [redacted]

IMPERIA

Centrale — Tel. 63.671 (segr. tel.). Or.: 20,15; [redacted]. Rid. mart. cinema L. [redacted]
Trainspotting
di D. Boyle, con E. McGregor, R. Carlyle, E. Bremner (Ingh. '96) — La vita quotidiana di un gruppo di ragazzi drogati a Edimburgo che vivono per l'eroina e la consumano con allegro piacere V. M. 14 1h 34' **Grottesco**

Dante — Or.: 20,15; 22,30. Rid. [redacted] L. 7000
L'eliminatore
di C. Russell, con A. Schwarzenegger, V. Williams, J. Caan (Usa [redacted]) — Un muscolare funzionario della Cia deve proteggere i testimoni, da nemici [redacted] e doppi giochi interni allo Stato corrotto. N. V. [redacted]' **Thriller**

BORDIGHERA Olimpia — Or.: 20,30/22,30. Lire 7000/rid. 5000
Mission: Impossible
di B. De Palma, con T. Cruise, E. Béart, J. Voight (Usa '96) — Uno 007 deve dare la caccia a una lista di agenti americani sottratta da una ex [redacted]. Remake della celebre serie televisiva americana N. V. 1h 51' **Thriller**

[redacted] Ariston — Or.: 21. L. 50/40/20/10.000. Gall. rid. ragazzi, pens. 10.000 rid. ass. musicali 15%
Lucia [redacted] Lammermoor

Ariston Ritz — Tel. 507.070. Or.: in. 16/ult. 22,[redacted]. [redacted] 10.000/7000
L'eliminatore
di C. Russell, con A. [redacted]hwarzenegger, V. Williams, J. Caan (Usa '96) — Un muscolare funzionario della Cia deve proteggere i testimoni, da nemici esterni e doppi giochi interni allo Stato corrotto. N. V. 1h 55' **Thriller**

Ariston [redacted] — Tel. (0184) 506.060. Or.: in. 15,30/ult. 22.30. Lire 10.000/7000
Trainspotting
di D. Boyle, con E. McGregor, R. Carlyle, E. Bremner (Ingh. '96) — La vita quotidiana di un gruppo di ragazzi drogati a Edimburgo che vivono per l'eroina e [redacted] consumano con allegro piacere V. M. 14 1h 34' **Grottesco**

Ariston Roof Sala due — Tel. (0184) [redacted]. Or.: 15,30/ult. 22,30. Lire 10.000/7000
L'ottavo giorno
di J. Van Dormael, con P. Duquenne, D. Auteuil, Miou Miou (Francia/Belgio '96) — Un manager alienato dal lavoro riscopre allegria e valori della vita incontrando un giovane handicappato N. V. 1h 58' **Commedia**

Ariston Roof [redacted]la tre — Tel. (0184) 506.060. Or.: 15,30/ult. 22.30. Lire 10.000/7000
Independence day
di R. Emmerich, con J. Goldblum, B. Pullman, W. Smith (Usa '96) — Un'orda di extraterrestri assale la terra per impadronirsi delle sue risorse e distruggere gli abitanti: ma gli umani resistono N. V. 2h 20' **Fantascienza**

Centrale [redacted]la A) — Tel. (0184) 506.060. Or.: [redacted]. 15,30/ult. 22,30. Lire 10.000/7000
Metalmeccanico e parrucchiera...
di L. Wertmüller, con V. Pivetti, T. Solenghi, G. Gnocchi (Ita. '96) — Lei è una parrucchiera leghista, lui un operaio di rifondazione comunista: amori, passione, ma anche immancabili liti e [redacted] politiche. N. V. 1h 46' **Commedia**

Tabarin (Sala B) — Tel. 507.070. Or.: in. 15,30/ult. 22,30. Lire 10.000/7000
Mission: Impossible
di B. De Palma, con T. Cruise, E. Béart, J. Voight (Usa '96) — Uno 007 deve dare la caccia a una lista di agenti americani sottratta da una ex spia russa. Remake della celebre serie televisiva americana N. V. 1h 51' **Thriller**

Sanremese — Or.: in. 16; ult. 22.30. Lire [redacted]
[redacted]
di C. De Sica, con C. De Sica, A. Galiena, P. Conticini (Italia '96) — In toscana, nel '700, un aristocratico che detesta i suoi simili, sua moglie e un ragazzo plebeo intrecciano un rapporto d'amore a tre N. V. 1h 35' **Commedia**

Orfeo — Tel. 82.333. Or.: in. 15,30/ult. 22,30. Lire 10.000/7000
Film vietato ai minori di anni [redacted]

Domenica Tomba, Dalla e Boldi, ieri Paoli aspettando Claudia Schiffer

Salone, vip a vele spiegate

A metà settimana arriverà alla Fiera del Mare uno sceicco dell'Oman per un acquisto record
Grande successo di «Punto mare giovani» con le lezioni per i più piccoli dell'olimpionica Sensini

Continua l'invasione di folla tra i padiglioni del Salone Nautico giunto quest'anno alla 36ª edizione

GENOVA. Il «colpo grosso» al trentaseiesimo Salone Nautico, in corso fino a domenica 20, si aspettano a metà settimana con l'arrivo di uno sceicco dell'emirato dell'Oman, mogli e dignitari al seguito: quando si muove un principe del petrolio non è certo per una barca a vela. Si fanno scommesse sull'acquisto record.

Ma per il pubblico, il vero colpaccio sarebbe quello di sorprendere Claudia Schiffer tra gli stand. La top model in questi giorni è infatti a Rapallo, per i suoi impegni come testimonial della Motorola, e al Salone l'aspettano da un momento all'altro. I cacciatori di celebrità si sono dovuti accontentare, ieri, dell'habitué Gino Paoli. Ray-ban scuri, borretto di lana calato sulla fronte, giubbotto e jeans.

Domenica, invece, è stata la volta di Alberto Tomba. Camicia e jeans neri, abbronzato, ospite di un noto produttore italiano di imbarcazioni sportive, è sembrato più interessato alle barche a motore che alle vele, ma da un campione dello sci non si può pretendere tutto.

La parata domenicale dei personaggi dello spettacolo appassionati del mare è stata completata da Lucio Dalla e da Massimo Boldi.

La vera superstar del Salone, però, è senz'altro Alessandra Sensini, testimonial della vela italiana e reduce dal bronzo olimpico alle Olimpiadi di Atlanta ottenuto con il windsurf Mistral. Tantissimi i giovani a caccia di autografi nello stand della Fiv e durante la festa in onore dell'atleta toscana, ieri pomeriggio in Piazza Vela. «Sono già venuta altri anni qui al Salone di Genova - ha detto Alessandra Sensini sorridendo di fronte all'entusiasmo dei suoi ammiratori - ma è la prima volta che vedo tanto interessamento per la vela e mi fa non può che farmi piacere. Anche a livello nazionale ci sono più circoli e il livello di qualità degli istruttori cresce velocemente. Sabato, ad esempio, mi ha fatto molto piacere vedere a Bordighera un bel gruppo di velisti dai 6 ai 14 anni, segno che si punta molto sul ricambio e sulla diffusione della pratica sportiva già in tenera età. La novità del Punto Mare giovani è valida anche in questo senso, ma ritengo che per fare altri passi in avanti bisogna incrementare il numero delle regate, soprattutto a livello zonale».

A chi le chiedeva programmi per il suo futuro del dopo agonismo, la Sensini ha risposto: «Vorrei rimanere nell'ambito della Fiv, magari come istruttrice. Mi piace poter dare dei consigli». E lì dà molto bene, vista l'affluenza dei bambini alle sue lezioni di vela a vela nella piscina del Punto mare giovani.

Il Punto mare giovani è la grande novità del salone, una sorta di isola rumorosissima in mezzo all'atmosfera tradizionalmente soft dell'esposizione. Sotto la tensostruttura, sembra di stare in una discoteca: musica a tutto volume, il fracasso dei ventilatori che permettono le prove dei velisti nella megapiscina, multischermi perennemente in funzione, il meglio e il peggio, insomma, della dimensione umana a misura di teen-agers.

L'affluenza generale al trentaseiesimo Salone Nautico Internazionale sembra ottima, ma le cifre si conosceranno solo alla fine. Sempre tutti esauriti, soprattutto nel weekend, i battelli che fanno servizio ogni mezzora dal molo sotto l'Acquario alla Fiera. Successo anche dei voli in elicottero, collegamento veloce dall'aeroporto all'esposizione, in concomitanza degli arrivi nazionali e internazionali al «Colombo»: un'occasione per avere, nelle 50 mila lire del biglietto, anche la possibilità di un giro turistico dall'alto della città. Quasi come a New York.

Tra gli appuntamenti di oggi, si segnala alle 16, sempre al Punto mare giovani, l'incontro sugli aspetti della navigazione in solitario con Soldini, Malingri e Manzoli.

Alessandra Pieracci

Alberto Tomba fotografato davanti ai bolidi del mare al Salone di Genova

PORTI TURISTICI

Mano libera alle Regioni?

Una diretta competenza delle Regioni in materia di porticcioli turistici: questo ha chiesto il presidente della Regione Liguria Giancarlo Mori, anche in veste di presidente della Conferenza delle Regioni italiane. Dopo il ricorso al Tar da parte della Liguria, Mori ha chiesto al ministro dei Trasporti Claudio Burlando un trasferimento delle competenze alle Regioni per metterle in grado di programmare gli interventi sulla costa. «Solo con un passaggio di competenze piene le Regioni potranno esercitare le funzioni amministrative riguardanti concessioni demaniali e marittime a fini turistici e ricreativi che il Governo ci sta delegando» ha spiegato.

Tra le novità legislative in tema di nautica, anche il decreto, già approvato dal Consiglio di Stato, con il quale si riconosce valore legale ai corsi triennali della Spezia per progettisti nautici valevoli per il conseguimento della laurea breve. Lo ha annunciato ieri il professor Vittorio Garroni Carbonara della facoltà di Architettura dell'Università di Genova. La categoria di progettista nautico sarà superiore a quella di costruttore navale e un gradino sotto quello di ingegnere navale. [a.p.]

RETROSCENA

IL DELITTO E LO SFOGO DI UN PADRE

La figlia, Luciana, è stata raggiunta da un nuovo avviso di garanzia. «Perché adesso, a cinque mesi di distanza?»

Signorini: «Siamo estranei alla morte di Nada»

Il panettiere di Chiavari difende la giovane e critica l'inchiesta

CHIAVARI. La nuova impennata di interesse sul delitto di via Marsala, dopo la richiesta di un supplemento di perizia da parte del sostituto procuratore della Repubblica e dall'invio di un ulteriore avviso di garanzia, ha coinvolto nuovamente la famiglia Signorini che abita sullo stesso pianerottolo dell'ufficio dove lo scorso sei maggio Nada Cella fu aggredita mortalmente da un misterioso assassino.

«Non mi avevano più cercato - dice Oscar Signorini, padre di Luciana raggiunta il 20 settembre da un primo avviso di garanzia - non è possibile essere tirati in ballo una volta in distanza di oltre cinque mesi».

Luciana Signorini è stata interrogata subito dopo il delitto perché pare sia stata l'ultima persona a vedere Nada Cella viva. Quella mattina del sei maggio Luciana, 35 anni, è uscita di casa verso le otto e mezzo e ha visto Nada entrare nel portone. «Mia figlia, lo ripeto e la polizia lo sa, si è incontrata con il suo ex fidanzato in piazza Matteotti tra le 8,30 e le 9. Sono cose che abbiamo detto più volte, sono state scritte. Adesso ritorna in ballo la questione dello scontrino, dei vestiti insanguinati. Ma che vestiti macchiati di sangue. L'avviso di garanzia parla di un solo asciugamano con macchie di sangue che sono mie».

Oscar Signorini queste cose le ha già ripetute mille volte. «Se veramente c'è qualcosa di oscuro e di significativo, ai fini delle indagini, sull'asciugamano, perché hanno aspettato tanto a fare l'esame che vogliono fare?». Spiega poi che gli agenti della polizia di Chiavari sono andati nella abitazione e hanno prelevato alcuni indumenti della figlia. Poi nella lavatrice hanno trovato due asciugamani, uno dei quali con alcune macchioline di sangue, usati da Oscar per asciugarsi dopo essersi fatto la barba. «Si vedranno i risultati di questa nuova perizia e allora il mio legale chiamerà i giornalisti e finalmente potremo vivere tranquilli».

Luciana Signorini con il padre nei giorni immediatamente successivi al delitto

La vita della famiglia Signorini da quel sei maggio è veramente cambiata: Oscar, anni, pensionato, presta la sua opera in panetteria di Chiavari. Il clamore suscitato, nei giorni susseguenti il delitto, dal coinvolgimento della figlia Luciana, lo costringeva a uscire di casa quasi furtivamente per non essere assalito dalle decine di cronisti e cameramen che sostavano in via Marsala. Luciana era stata tirata in ballo perché, oltre ad essere stata probabilmente l'ultima persona a vedere Nada sulle scale di via Marsala, c'era lo scontrino di un cappuccino che Luciana aveva bevuto la sera precedente il delitto (domenica 5 maggio) era stato trovato nell'ufficio del delitto. «La gente sente nuovamente parlare di mia figlia - dice Oscar - sente ancora la storia dello scontrino. Non ne possiamo più. Lasciateci vivere in pace. Il delitto è stato compiuto in casa mia. Non posso pagare a caro prezzo il fatto di abitare sullo stesso pianerottolo dove è avvenuto quel tragico fatto».

Oscar è veramente provato, la voce gli si incrina: «La verità è che la polizia ha altri sospetti. Infatti mia moglie è stata chiamata in commissariato. Hanno voluto sapere da lei se quella mattina ha sentito qualcosa e visto qualcuno. Siccome stava tenendo la bambina dell'altra mia figlia, avrebbe dovuto, secondo i poliziotti, sentire che cosa era accaduto nell'appartamento dove Nada lavorava. 'Ce lo dica signora se ha sentito e visto qualcuno. Non abbia paura'. Ma adesso basta. A noi ci hanno sempre escluso. Perché questo avviso di garanzia a cinque mesi dal delitto?».

Poi parla dei rapporti con la figlia e ne parla come se si trattasse di una bambina di dieci anni. Luciana infatti è rimasta segnata da un forte esaurimento nervoso provocato da una delusione amorosa. «Mia figlia si confida con noi - dice, e la voce si addolcisce - se avesse fatto qualcosa di particolare, saremmo stati i primi a saperlo. È debole, è una bambina». Vengono alla mente i giorni, dopo il delitto, in cui Luciana usciva solo con il padre; si appoggiava al braccio di Oscar, guardava a terra. L'improvviso interesse della gente la disturbava. Lei che ogni mattina deve uscire per andare a vedere «Lallo», il suo ex fidanzato. Lei che non ha mai capito perché di quello scontrino del bar si è parlato così tanto.

Giuliano Vignolo

DALLA RIVIERA

L'ufficio riscossione trasferito a Chiavari?

Mario Gaggero, capogruppo di «Crocevia per Lavagna» ha presentato un'interrogazione sul futuro dell'Ufficio di riscossione tributi San Paolo che ha sede a Lavagna. Gaggero chiede un chiarimento sull'ipotesi che il San Paolo chiuda la sede di Lavagna per accorparla a quella chiavarese, vuole conoscere il parere del sindaco e quale posizione intenda prendere per evitare che la città perda l'ufficio riscossione tributi. [g. vi.]

...RI ...NTE

Per gli aspiranti vigili almeno una lingua straniera

Dovranno conoscere obbligatoriamente una lingua straniera gli aspiranti vigili urbani di Sestri Levante. Questa la modifica apportata al bando di ... per l'assunzione di 5 nuovi vigili. Per partecipare al concorso dovranno precisare di avere una buona conoscenza, a scelta, dell'inglese, del francese o del tedesco. [g. vi.]

SANTA ...

Bloccati a Ruta di Camogli due slavi ... documenti

I carabinieri hanno fermato a Ruta di Camogli due cittadini della ex Jugoslavia sprovvisti di documenti e colpiti entrambi di provvedimenti di espulsione. I due, Branko Iankovic, 24 anni, quattro decreti di espulsione e Jusuf Sevgol, 27 anni colpito da 5 espulsioni da varie questure italiane, sono stati processati e rilasciati in libertà con l'obbligo di presentazione giornaliera alla polizia di Genova. [g. vi.]

Reazioni a catena dopo il caso Berlusconi: per il presidente Cerofolini i controlli servono a poco

Anche in Regione dilaga l'«effetto cimice»

Gianni Plinio (An) chiede una verifica sui telefoni di via Fieschi

GENOVA. La Regione è «spiata»? Il sospetto arriva dai rappresentanti dell'opposizione: il capogruppo di An Gianni Plinio ha scritto al presidente del consiglio Fulvio Cerofolini per sollecitare una ispezione agli apparecchi telefonici degli uffici di via Fieschi, «in particolare modo su quelli dei gruppi consiliari» spiega Plinio che confessa di «sentire strani rumori» durante le comunicazioni via filo.

Anche il capogruppo di Forza Italia, Franco Orsi, insinua il sospetto: «Sento dire da più parti che si sentono dei fruscii mentre si parla al telefono. Sappiamo bene - ha detto - che l'Italia è il paese degli spioni e poi la Regione è un porto di mare, c'è gente che entra e esce. Dopo quello che è successo a Berlusconi ci sarebbe da stupirsi troppo se ci trovassimo cimici anche qui».

L'onda lunga denuncia pubblica del leader di Forza Italia, che venerdì annunciato di aver trovato minuscole ricetrasmittenti nel suo ufficio politico romano, è quindi arrivata fino a Genova.

E nella prossima riunione dell'ufficio di presidenza la richiesta di una verifica verrà caldeggiata sia dal rappresentante di An che da quello di Forza Italia.

Fulvio Cerofolini è piuttosto cauto nel commentare il fatto: «Mi sembra che provvedimenti del genere, qualora ne valutassimo l'opportunità, non risolverebbero il problema». Il presidente, che non sottovaluta il «rischio di intrusioni nella sfera privata», ritiene però che debbano essere altre le misure da prendere, soprattutto di tipo legislativo: «Occorre rendere efficienti e punitive che rappresentano strumento per evitare illegittime intrusioni e poi possiamo ricorrere alle proposte della tecnologia per superare questo problema».

Cimici: Plinio vuole un'ispezione

E, secondo Cerofolini, avviare una verifica non risolverebbbe il problema: «Possiamo farne una questa settimana e poi magari anche prossima? E poi quell'altra ancora. Non mi sembra un sistema troppo efficace se davvero esiste un caso di questo genere».

Eppure nelle due torri di via Fieschi dilaga la «cimicite acuta», come la definisce Gianni Plinio: da qualche giorno tutta la popolazione regionale è attentissima ad ogni minimo rumore anomalo del proprio telefono: «Io non posso avere la certezza che davvero state delle apparecchiature per spiare le conversazioni, tuttavia - conclude il capogruppo di An - esistono dei forti sospetti e visto i precedenti ci sembra giusto chiedere una verifica».

Nella sua lettera a Fulvio Cerofolini, Plinio aveva chiesto che questa richiesta fosse oggetto di discussione nella prossima seduta dell'ufficio di presidenza. E adesso anche Forza Italia si schiera con lui.

[m. c. c.]

Una proposta all'esame del Consiglio comunale

Per l'Ufficio del Registro altro appello da Chiavari

CHIAVARI. Nel prossimo Consiglio comunale sarà discussa la proposta di fare intervenire i Comuni del comprensorio per trovare sede per la conservatoria dei registri immobiliari di Chiavari che rischia di essere trasferita a Genova.

Nella conservatoria sono custoditi documenti, dal 1823, che interessano i 27 Comuni del circondario: quindi se il Ministero delle Finanze ha deciso di trasferire la sede solo per una questione di risparmio, da Chiavari potrebbe partire la proposta di trovare sede e soldi necessari al pagamento dell'affitto. Lo ha comunicato il sindaco Vittorio Agostino in lettera inviata al presidente del consiglio dell'Ordine degli avvocati, Antonio Griffi e al rappresentante del levante nel Consiglio notarile, Alberto Cecchini.

All'avvocato Griffi, che aveva sollecitato l'amministrazione comunale a far sì che la conservatoria rimanga, Agostino scrive che l'argomento è stato anche oggetto di interrogazione parlamentare da parte dell'on. Maurizio Balocchi quale ricorda al Ministro delle Finanze che la città non deve perdere la conservatoria essendo già sede di ufficio del registro, Iva e imposte dirette. Dal notaio Cecchini è giunto invece il suggerimento di unire le forze di tutti i Comuni, almeno quelli costieri, per cercare una sede per l'importante ufficio. «Il disagio per la perdita della conservatoria non sarebbe tanto per noi professionisti - dice il notaio - quanto per i cittadini che dovrebbero andare a Genova per qualsiasi documento relativo ad un immobile. Anche per richiedere l'assegnazione di case di edilizia popolare, occorre rivolgersi alla conservatoria per certificare di non possedere immobili». [g. vi.]

RAPALLO

Troppi lavori in centro nel periodo del Salone

Il Circolo culturale «Alleanza per Rapallo» in una lettera all'assessore ai lavori pubblici rileva che, in pieno periodo di Salone Nautico, alcune strade della città sono «ingabbiate e transennate per una serie di lavori nati uno in concomitanza con l'altro, senza nessuna valida giustificazione». In particolare lamentata la difficoltà di traffico verso l'autostrada. [g. vi.]

SANTA MARGHERITA

I funerali in Basilica di Monsignor Solimano

Si svolgono questa mattina alle 10.30 nella basilica di N.S. della Rosa i funerali di mons. Lorenzo Solimano, anni, arciprete emerito di Santa Margherita. Mons. Solimano, il sacerdote più anziano della diocesi, per oltre 70 anni è stato pastore della città. [g. vi.]

Un successo la festa-presentazione del «Gulliver»

Il sorriso della Rari

Serata speciale tra la gente e gli applausi Premi a tutti, fiori per l'assessore Frugoni

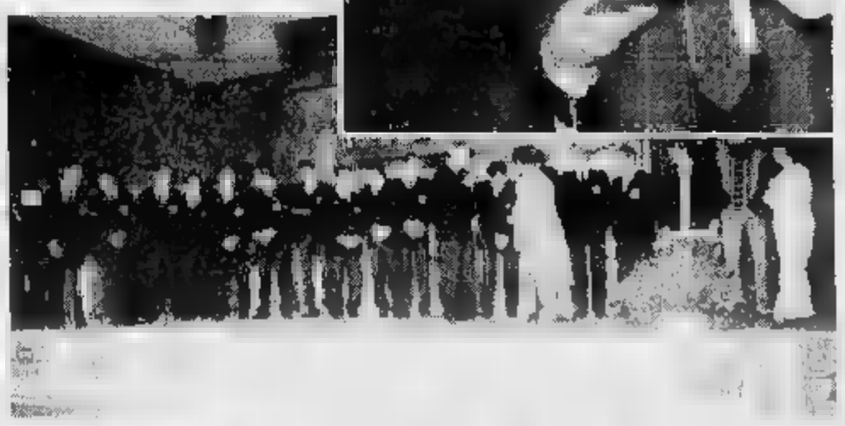

Festival d'immagini e sorrisi dalla festa della Rari Nantes Athena Gulliver: [illegible] accanto al titolo la squadra al gran completo. Sotto i 15 protagonisti [illegible] stagione che [illegible] sabato: [illegible] prima fila [illegible] Mistrangelo Petronelli, Vicevic, Angelini e Ghibellini; seconda [illegible] Minetti, Giambasu, Santamaria Fresia e Foresti; terza con De Georgio Bertolotti, Onofretti, Cavaliera e Sargiano. Sotto il «gruppone», [illegible] giovani di valore: Federico Mistrangelo e Nicchi; ancora sotto i presentatori della serata, Laura Sicco e Giancarlo Moscatelli. Sotto il titolo il momento della premiazione di Mistrangelo da parte del presidente Filippo Cuneo; qui sopra la premiazione di Piero Gozzi titolare del Gulliver per mano ancora di Cuneo e il momento in cui l'assessore Antonella Frugoni ha chiamato sul palco la mamma della sincronette Serena Bianchi, che ha ritirato il premio al posto dell'azzurra. Ancora qui a sinistra, «totale» del palco con tutta la Rari Nantes e [illegible] scorcio di parte del pubblico

Festa grande, festa riuscita. La Rari Nantes Athena Savona, sabato sera al «Gulliver», è stata davvero al centro di un momento importante, in [illegible] della presentazione della squadra allenata da Claudio Mistrangelo, che tra appena cinque giorni inizierà la nuova av[illegible] [illegible] campionato di A1.

Tanta gente ha preso parte alla manifestazione, segno tangibile di affetto ed attaccamento a questa società che [illegible] un veicolo trainante per lo sport savonese. Alla festa della Rari era presente anche l'assessore allo Sport del Comune di Savona, Antonella Frugoni. La pre[illegible] dell'assessore è stata significativa. Una [illegible] di «riavvicinamento» dell'amministrazione comunale dopo i grossi problemi del «caso-piscina».

La serata, in collaborazione [illegible] La Stampa e Radio Onda Ligure, è stata presentata da Giancarlo Moscatelli di Telecittà e [illegible] Laura Sicco, addetto stampa della Rari Nantes Athena Savona. E' stata proprio Laura Sicco a chiamare sul palco - [illegible] ordine [illegible] calottina - i protagonisti di questa stagione, [illegible] cui la Rari è pronta a lanciare una nuova sfida alle «grandi» della pallanuoto. L'obiettivo, è noto, sono i playoff-scudetto. Un obiettivo che Mistrangelo spera di raggiungere, pur tra grandi difficoltà.

Sul palco, quattro olimpionici. Gli azzurri Ghibellini ed Angelini, e Mirko Vicevic nazionale di Jugoslavia. Quando l'intero gruppo biancorosso era [illegible] palco, è stato chiamato sul palco l'assessore allo Sport, Antonella Frugoni, che ha ricevuto un mazzo di fiori, e ha successivamente premiato con una targa i reduci di Atlanta: Alberto Ghibellini, Alberto Angelini, Mirko Vicevic e, per il nuoto sincronizzato, Serena Bianchi per la quale ha ritirato il premio la mamma.

Poi è stata la volta della società, con un riconoscimento per il presidente Filippo Cuneo, e uno per il patron del Gulliver, Piero Gozzi. [illegible] presidente Cuneo ha preso la parola ringraziando tutti i presenti, e sottolineando che la Rari - nonostante i tanti problemi sorti di recente - resta un club ambizioso. Quindi, [illegible] premiazioni «interne». Cuneo [illegible] nome della società ha consegnato una targa a Claudio Mistrangelo, allo sponsor e vicepresidente Mario Marino Badino (che [illegible] era presente, per motivi di lavoro) e [illegible] Patrizia Giallombardo, tecnico del nuoto sincronizzato. A fine serata, prima della tradizionale foto di gruppo, capitan Petronelli ha consegnato, a nome della squadra, al presidente biancorosso Cuneo, un omaggio [illegible] segno di stima e di affetto.

Roberto Pizzorno

Il caso-piscina è ancora lontano dall'esser risolto: domani sera importante incontro in Comune

Ma corso Colombo resta una ferita aperta

Appare impossibile evitare la gara d'appalto: ritocchi al bando?

SAVONA. Sabato la festa, e tra pochi giorni il campionato. Ma nel mezzo, purtroppo, un guado da attraversare: il problema della gestione della piscina olimpica di corso Colombo. Restano convulse, le giornate della Rari, [illegible] si faranno ben presto decisive. E' noto come la società consideri «conditio sine qua non» per continuare ad esistere, il poter contare sull'utilizzo diretto della vasca olimpica. [illegible] anche se dopo proteste varie, il Comune ha «congelato» ogni decisione, la ferita resta aperta così come la soluzione al [illegible].

Domani sera, nuovo round. Il sindaco Francesco Gervasio e i capigruppo consiliari terranno in Comune una riunione con i rappresentanti della Rari Nantes, ed anche dell'Amatori Nuoto. [illegible] questo contesto dovranno uscire le indicazioni da seguire per trovare la soluzione alla vicenda. E se la Rari continua a sperare in un «altidamento», voci da palazzo Sisto indicano invece la necessità - comunque - di una gara d'appalto.

In pratica, almeno stando alle versioni degli amministratori, sindaco e assessori sarebbero ostaggio delle leggi in materia, che impongono l'assoluto ricorso all'appalto per l'assegnazione della gestione. Il Gran Sacerdote, depositario di ogni segreto dei Codici, sarebbe dunque il segretario generale Panassidi: da lui, secondo il Comune, arriva in sostanza l'ultimatum: impossibile continuare ad assegnare corso Colombo senza una gara.

Detto così, non sembra spuntare alcun sole sul destino della Rari. Tutti sanno che un avvento di «esterni» seppellirebbe l'avvenire agonistico; ai gestori tradizionali, basta e avanza poggiare sugli introiti di corso ingressi: chi glielo fa fare di impegnarsi per una pallanuoto in A1, un sinero da medaglie tricolori? Difficile, però, pronunciarsi in merito: [illegible] trincea delle leggi, reale [illegible] presunta, preserva alla perfezione chi vi fa ricorso. Sperando che non finisca come a Sanremo, dove da una situazione analoga sono uscite pressoché azzerate le società sportive locali...

Se vi siano escamotage, devono vagliarlo domani sera amministratori pubblici [illegible] dirigenti sportivi. Si sussurra della possibilità di varare un bando di gara più severo verso chi potrebbe piombare da fuori città su corso Colombo. Non «pilotato» pro-Rari, per carità, ma insomma un tantino più attento alle esigenze del club, ed [illegible] fondo di quella parte di città che vi si riconosce, [illegible] per motivi di appartenenza, sia per semplice simpatia [illegible] tifo sportivo.

«Non possiamo andar contro la legge», si è sentito ripetere [illegible] questi ultimi tempi Filippo Cuneo, presidente biancorosso. Non sia mai detto. Però è bene che prima di prendere a picconate decenni di impegno sportivo (e sociale) di un sodalizio come la Rari Nantes, ci si ragioni meglio. Non come prima [illegible] «congelamento» dell'appalto, per intendersi. Anche perché si aggiungono brutte figure [illegible] brutte figure: «Ma come, qui si parla di coprire [illegible] piazzale [illegible] Maschio al Priamar per farne [illegible] discoteca, e poi [illegible] si riesce a far la copertura della piscina?», si è chiesto il presidente biancorosso Filippo Cuneo. [illegible] è chiesto, e lo chiede agli amministratori. Nel rispetto della legge, magari anche [illegible] tutte le leggi comprese quelle del buon senso, serve dunque operare per il meglio, per trovare una soluzione vera. [illegible] non soltanto vie di fuga, comode per [illegible] assumersi responsabilità, [illegible] vergognosamente pilatesche.

Roberto Baglietto

Un momento della manifestazione a favore della Rari di giovedì scorso, dopo la quale il Con[illegible] [illegible] «congelato» l'appalto

IL CASO

CHIEDONO AIUTI AL GOVERNO PER EVITARE LA CRISI

Manifestano contro Finanziaria e caro-gasolio che piegherebbero molte aziende

Più dura la protesta dei floricoltori Oggi parte lo sciopero della fame

[redacted] L'invio dei mazzi [redacted] fiori a Prodi [redacted] ai ministri di Trasporti e Finanze per protestare contro i rincari imposti dalla Finanziaria, non ha centrato l'obbiettivo atteso anche [redacted] ha aperto uno spiraglio di speranza per i seimila operatori floricoli del Ponente. Dopo l'annuncio di uno sciopero della fa[redacted] dei segretari della Confederazione agricoltori [redacted] dell'Unione Agricoltori (la Coldiretti si è dissociata) che dovrebbe iniziare oggi a Sanremo per protestare contro la Finanziaria, il presidente della Regione, Mori ha incontrato i parlamentari liguri e i rappresentanti delle associazioni floricole [redacted] ha assicurato che nei prossimi giorni il ministro Visco convocherà a Roma una riunione con le categorie. Mori ha assicurato l'appoggio della Regione alla vertenza dei floricoltori. Oggi, in ogni caso, i segretari delle tre associazioni di categoria dei coltivatori, inizieranno uno sciopero della fame. Un estremo tentativo per far ritornare sui propri passi il governo e scongiurare il rischio di chiusura di un'azienda floricola su dieci, fra Albenga e il confine con la Francia.

Quattro i punti al centro [redacted] la vertenza: caro-gasolio, aumento del 10 per cento degli estimi catastali, determinazione alla base della tassa regionale Irep e le [redacted] disposizioni sul regime agricolo dell'Iva.

Il gasolio per il riscaldamento delle [redacted] oggi [redacted] un prezzo superiore alle [redacted] lire al litro contro le 400 dell'Olanda, il Paese europeo principale concorrente dell'Italia nella produzione di fiori. Un costo già pesante e anticoncorrenziale che, con le nuove tasse, rischia di raddoppiare diventanto insostenibile. Con conseguenze disastrose per l'economia floricola: delle [redacted] mila aziende produttrici, 600 [redacted] destinate alla chiusura a [redacted] dei costi di gestione proibitivi. Non si dimentichi che chi pratica coltivazioni specializzate, come rose, orchidee, crisantemi, bulbi, in inverno deve mantenere le serre riscaldate [redacted] ore su 24.

Chiusura per 600 aziende significa perdita del lavoro per almeno tremila dipendenti. Senza [redacted] i proprietari degli impianti costretti sul lastrico dopo avere affrontato pesantissimi investimenti per poter fronteggiare le aziende concorrenti dei principali Paesi europei grandi produttori [redacted] fiori.

Lo sciopero della fame di Giancarlo Cassini (Confederazione italiana agricoltori) [redacted] Roberto Aprosio (Unione agricoltori) vuole ricordare ai ministri delle Finanze, Visco, e dei Trasporti, Burlando, che il governo Berlusconi, prima della decadenza e delle elezioni anticipate, aveva approvato un decreto legge che riportava il prezzo del combustibile sotto le 400 lire al litro. La caduta del governo del Polo aveva impedito la conversione in legge [redacted] decreto.

Gian Piero [redacted]

SANREMO. Al governo [redacted] stata avanzata una richiesta precisa, «meno parole e più fatti». Oggi, ai fatti p[redacted] i floricoltori che con l'inizio dello sciopero della fame confermano la loro determinazione nella «crociata» per ottenere quei provvedimenti necessari [redacted] tutelare i costi di produzione [redacted] garantire al tempo stesso gli strumenti per permettere alla floricoltura di uscire dalla crisi.

Ma la «linea dura» ieri ha fat[redacted] registrare un colpo di scena inatteso. La Coldiretti, dopo l'«apertura» scaturita dall'incontro avvenuto in Regione, ha deciso infatti di non prendere parte all'iniziativa. Alle 10, comunque, l'appuntamento alla Camera di commercio è stato confermato da Confagricoltura e Confederazione italiana agricoltori. I due presidenti provinciali Roberto Aprosio e Giancarlo Cassini inizieranno lo sciopero della fame a oltranza.

Una riunione operativa che si è svolta ieri pomeriggio ha fissato scadenze e programmi legati alla dimostrazione. La forma di protesta viene attuata [redacted] locali della Camera di commercio di Sanremo, alla Foce, [redacted] Matuzia, con il supporto logistico della Croce Rossa che ha messo [redacted] disposizione le brandine e che sarà sempre pronta con un'ambulanza per l'eventuale trasporto in ospedale. Le organizzazioni dei floricoltori, inoltre, hanno chiesto all'Usl di indicare una «dieta liquida» che non porti [redacted] conseguenze devastanti per chi ha scelto di far sentire la voce della categoria con il digiuno.

Sono in molti, intanto, a chiedersi fino a quando durerà questa estrema forma di protesta: «Lo sciopero della fame andrà avanti fino a quando le promesse del governo non saranno rispettate. Una prima sospensione è prevista per il giorno in cui [redacted] ministro della Finanze Visco si deciderà a ricevere la delegazione di floricoltori». E ancora: «Se ci saranno date assicurazioni [redacted] un cambiamento delle imposizioni fiscali la protesta avrà fine. Diversamente [redacted] continuerà [redacted] oltranza».

Per le associazioni di categoria degli operatori del settore agricolo quella di oggi è la prima «esperienza di lotta» che assume i toni esasperati di [redacted] «crociata».

L'assessore alla Floricoltura, Claudio Bagnoli, e Roberto Aprosio, presidente di Confagricoltura. A destra, il ministro Visco

Da Roma, intanto, è arrivata soltanto una timida conferma. Il ministro Visco ha promesso di incontrare una delegazione di floricoltori entro la fine della settimana. Nulla [redacted] più.

«I tempi della mediazione sono finiti - dicono dalla Confagricoltura -, per troppo tempo abbiamo atteso un'apertura che non è mai arrivata. E la Finanziaria, caro-gasolio a parte, rappresenta un duro colpo [redacted] confronti del settore floricolo che continua ad essere, nonostante la crisi degli ultimi anni, una delle strutture portanti dell'economia del Ponente».

Alla Camera di commercio, comunque, non ci saranno soltanto Cassini e Aprosio. Militanti delle associazioni di categoria e familiari hanno assicurato la loro presenza [redacted] al giorno. E l'assistenza «morale» non esclude il fatto di un «digiuno a rotazione» che potrà scattare in caso di emergenza.

Ma lo stato di agitazione continua. Se anche lo sciopero della fame non dovesse portare a variazioni nelle imposizioni fiscali i floricoltori sono decisi a mettere [redacted] pratica quanto annunciato: prima, l'occupazione del valico autostradale di Ventimiglia e poi la distruzione sistematica della produzione. Un gesto non soltanto simbolico che potrebbe estendere la crisi per il rifornimento della merce a tutta l'Europa.

In Valle Armea, intanto, ferve l'attività in vista delle vendite per l'i[redacted]io di novembre. «La produzione [redacted] quest'anno - spiega l'assessore alla Floricoltura, Claudio Bagnoli - sembra [redacted]re su livelli interessanti ma sui prezzi e sulle valutazioni c'è ancora tanta, troppa incertezza. Bene anche le rose e la mazzeria. Ma l'inverno si avvicina in modo preoccupante».

Giulio Gavino

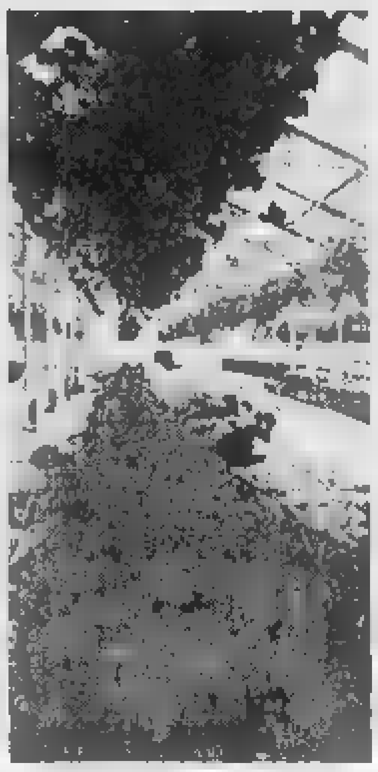

Una coltivazione in serra

[redacted]

Mosca olearia

Un pericolo sempre attuale

IMPERIA. La situazione olearia è leggermente migliorata, in seguito all'andamento climatico della settimana scorsa, che è stato caratterizzato da piogge [redacted] da abbassamenti di temperatura che hanno ostacolato lo sviluppo della «mosca»: nonostante questo, l'insetto - un flagello per le olive - è ancora presente [redacted] tutto il territorio, particolarmente nelle aree dell'Imperiese e del Dianese, con nefaste conseguenze sui frutti», come rilevano i tecnici delle province di Imperia e di Savona dell'Aruprolig, l'Associazione regionale tra le associazioni di produttori olivicoli. Il pericolo, insomma, non è scomparso.

Il dettaglio, zona per [redacted]. Nelle Colline del Ponente (il territorio più vicino alla frontiera) la presenza [redacted] esemplari adulti «si è stabilizzata al di sotto della soglia d'intervento»: ma si riconfermano tra le più colpite le aree di Dolceacqua [redacted] di Perinaldo. Taggese: si è riscontrata la presenza di larve (bighe) sui frutti in ragione del 5 per cento circa [redacted] Taggia, mentre a Pompeiana [redacted] scende al [redacted] per cento. Nelle altre località, «l'attacco risulta più lieve». Imperiese [redacted] Dianese: gli oliveti più attaccati sono quelli di Diano San Pietro, «mentre in misura minore il parassito è presente a Diano Marina (frazione Calderina), Lucinasco (campo sperimentale) [redacted] Imperia (località Pacialla)».

Precisa l'agronomo Fulvio Balli, [redacted] tecnico coordinatore: «E' bene sottolineare che tutti gli olivicoltori che hanno seguito i suggerimenti riportati nei nostri bollettini informativi hanno frutti sani, immuni dalla mosca». In questo periodo, inoltre, gli interventi contro l'insetto, scientificamente conosciuto come «Dacus oleae», sono condizionati dall'imminente raccolta dei frutti, e quindi sconsigliati «per non incorrere nel grave danno dovuto alla presenza di eventuali residui tossici, riscontrabili successivamente nell'olio». [s. d.]

Frantoi, la parola passa al Parlamento

Caos dopo la bocciatura del «decreto Di Pietro»

IMPERIA. Anche il Parlamento si interessa al caso-frantoi, divampato in provincia di Imperia, ma che riguarda tutte le strutture [redacted] genere esistenti in Liguria e in Italia. Dopo [redacted] proclamato lo stato [redacted] agitazione, l'Associazione frantoiani imperiesi ha preso contatto [redacted] il vicepresidente della Camera, onorevole Lorenzo Acquarone, che ai problemi dell'olio d'oliva si [redacted] già interessato all'epoca della Denominazione d'origine controllata, e le altre associazioni nazionali di categoria.

Ma quali sono i termini della questione? La bocciatura alla Camera del «decreto Di Pietro» ha [redacted] fatto annullato la norma che consentiva di spandere le acque reflue in terreni idonei, pianeggianti per evitare effetti di dilavamento e lontani da falde acquifere, per scongiurare ogni pericolo di inquinamento. A concedere le autorizzazioni relative, erano sinora le Province (almeno per quanto riguarda la Liguria), che avevano «ereditato» la competenza un tempo dei Comuni. Ma, cancellata la normativa, un intero settore [redacted] lasciato nella più totale incertezza [redacted] un paio di setti[redacted] dall'inizio dell'attività.

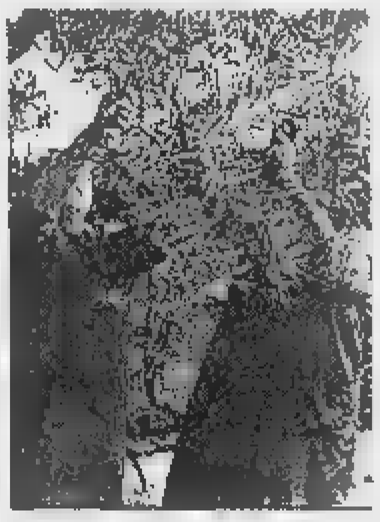

Un uliveto: frantoi al centro di un [redacted]

Rischiano così di [redacted] aprire I 105 frantoi ancora presenti nella provincia di Imperia. Spiega Paolo Anselmi, il segretario dell'Associazione: «Gli impianti sono dotati di vasche di accumulo, realizzate con finanziamenti regionali. Ma questi contenitori assolutamente non so[redacted] sufficienti; non bastano per l'intera annata, e alcuni sono già pieni dopo appena una settimana dall'inizio della lavorazione. Realmente la campagna '96-'97 si presenta a rischio, e [redacted] soltanto per i trasformatori, ma anche per i produttori, che dai frantoi dipendono, o per la vendita delle olive [redacted] ancora per l'oleificazione».

Ieri mattina a Genova, durante l'incontro di Confagricoltura, Unione agricoltori e Coldiretti [redacted] i parlamentari liguri per i problemi della floricoltura, si [redacted] affrontato anche questo tema. «Abbiamo avuto assicurazioni in proposito, ma già stiamo comunque preparando un "dossier", da consegnare al ministero delle Risorse agricole», precisa Anna Ghiglione, presidente dell'Afi. Si chiedono interventi urgenti, «pur sapendo che il recente richiamo della Corte Costituzionale per la limitazione dell'uso del decreto in via d'urgenza non agevola il Governo nel porre un sollecito rimedio alla situazione».

Una risposta la potrebbe dare la proposta di legge, che giace alla Commissione agricoltura del Senato, dopo essere giunta quasi al traguardo con il Governo Dini. Concede di scaricare sul terreno dai [redacted] agli [redacted] metri cubi per ettaro, a seconda che si tratti di un frantoio tradizionale [redacted] moderno, a ciclo continuo: «E' un passo avanti, ma [redacted] una quantità troppo esigua. Dovrebbe essere almeno raddoppiata», dice Emilio Fugazzi, direttore provinciale della Coldiretti. Si chiede Anselmi: «E adesso, potrebbe essere accele[redacted] la discussione della legge. Oppure sarà varato un altro provvedimento provvisorio?».

Stefano Delfino

[redacted]

Riforma gradita in Liguria

Il calcolo [redacted] ufficioso e indicativo, ma [redacted] cambiasse la procedura di assegnazione degli aiuti comunitari alla produzione olivicola, alla Liguria anziché i 9 miliardi e mezzo erogati per la campagna 1994-95 [redacted] sarebbero attribuiti 21 e mezzo, e di questi alla provincia di Imperia ne arriverebbero una decina, invece di 4. Hanno manifestato, [redacted] Bruxelles, gli olivicoltori italiani: sono sfilati [redacted] corteo per le strade della capitale belga, per contestare i nuovi criteri per il sostegno alla produzione «da pagare a forfait, secondo [redacted] numero degli alberi». Ma la misura non è gradita soprattutto alle regioni come Toscana, Puglia, Marche [redacted] Abruzzi.

In Liguria, e quindi anche nell'Imperiese (che è il pilastro dell'olivicoltura ligure), tutti sembrano d'accordo nell'accettare la riforma, benché per il momento manchi un pronunciamento ufficiale. A spingere per bloccare la revisione sarebbe soprattutto la Spagna. [s. [redacted]]

«Doppio sindaco» a Sanremo: il Carroccio vuole una Commissione consiliare

Caso Oddo, la Lega non molla

Brizio fa protocollare la richiesta al Comune

SANREMO. La Lega [redacted] alla carica sul [redacted] dei due sindaci, [redacted] la richiesta di convocazione di [redacted] Commissione consiliare sepolta dal «tutti a casa» ordinato dal prefetto (e ratificato in [redacted]guito dal Capo dello Stato) nell'aprile '95. Pur restando alla finestra in [redacted] di decisioni romane, il Carroccio ha scelto di continuare a far sentire il peso della sentenza del Tar che ha ritenuto illegittimo lo scioglimento del Consiglio comunale a maggio[redacted] leghista, restituendo di fatto i gradi di sindaco a Davide Oddo, [redacted] leader di una lista civica federalista.

E ieri, Carlo Brizio ha fatto protocollare all'archivio generale di Palazzo Bellevue la richiesta di convocazione della terza Commissione consiliare, la stes[redacted] che presiedeva fino all'interruzione anticipata della legislatura. «In qualità di presidente della terza Commissione consiliare - scrive Brizio -, a seguito dell'interpellanza del consigliere Gianni Rosi, [redacted] urgentemente la riunione della stessa Commissione per il giorno giovedì 17 ottobre alle 11 presso [redacted] sala del Comune di Sanremo, avente in oggetto il seguente ordine del giorno: l'attuale situazione degli impianti sportivi. Invito sollecitamente i funzionari preposti ad effettuare tutti gli atti d'ufficio relativi all'invio delle convocazioni per tale riunione».

Cosa accadrà? «Chi [redacted] convoca la Commissione commette un'omissione, al pari di chi [redacted] convoca il Consiglio comunale, come da me richiesto giorni fa - risponde Oddo -. In ogni caso, non vogliamo esasperare la situazione, nella speranza che alla fine prevalga il buon [redacted] e che ci permettano [redacted] tornare al nostro posto. Questi sono atti compiuti per evidenziare contraddizioni e obbligare chi deve decidere a prendere delle posizioni». [g. mi.]

[redacted] Carlo Brizio

Panizzi in tribunale spiega l'abbinamento al Festival

«La lotteria '91, un affare per il Comune di Sanremo»

SANREMO. Al Comune di Sanremo andava benissimo che fosse Adriano Aragozzini ad occuparsi della gestione della pubblicità della lotteria nazionale abbinata all'edizione '91 del Festival. I motivi? [redacted] l'organizzatore della manifestazione e aveva [redacted] sua disposizione le «maniglie» e [redacted] «porte» giuste per fare in modo che il concorso [redacted] premi avesse la massima risonanza possibile. E la trattativa privata che ha portato all'incarico ufficiale? Era un atto necessario visto che le scadenze amministrative [redacted] avrebbero permesso [redacted] indire una [redacted] d'appalto. E' quanto è emerso ieri mattina in tribunale alla nuova udienza del processo che vede l'ex patron del Festival imputato insieme all'ex assessore al Turismo, Antonio Sindoni [redacted] all'ex funzionario di Villa Sirio, Sandro Panizzi.

E proprio Sindoni e Panizzi hanno sostenuto la tesi che, nello scegliere Aragozzini, non si è voluto fare un «favoritismo», un trattamento privilegiato, ma soprattutto fare gli interessi del Comune.

Proprio Panizzi, che si era occupato prima della bozza di delibera e poi anche del pagamento, ha spiegato i risultati dell'«operazione pubblicitaria». [redacted] '90 la lotteria di Viareggio, da sola, aveva venduto oltre 7 milioni di biglietti e nel '91, con la concorrenza di Sanremo, i due concorsi vendettero due milioni [redacted] 600 mila tagliandi cia[redacted]. E secondo Panizzi, l'operazione fu conveniente per il Comune perché Aragozzini fece pubblicità per un corrispettivo (passaggi televisivi compresi) per oltre un miliardo.

L'ultima udienza del proces[redacted] è fissata per lunedì prossimo, 21 ottobre. Tra i testimoni convocati figura [redacted] uomo-Festival, il capo struttura di Raiuno, Mario Maffucci. [g. ga.]

Franco Lanteri dichiarò abitabili soffitte non idonee

Abusi edilizi: a giudizio ex consigliere comunale

IMPERIA. E' accusato di aver favorito uno del suo stesso partito (psi), firmando al posto dell'allora sindaco Scajola una dichiarazione di abitabilità senza che esistessero i presupposti. L'ex consigliere delegato all'edilizia privata del Comune di Imperia, Franco Lanteri è stato rinviato a giudizio [redacted] giovedì [redacted] processato in tribunale per abuso d'ufficio. Al centro della vicenda, alcune soffitte che la società Iniziative Edilizie di Carlo Braganti, socialista, aveva realizzato in Regione Marte, a Porto. L'inchiesta era derivazione di un'indagine sugli abusi edilizi commessi per realizzare un grosso complesso in quella stessa zona.

Secondo il sostituto procura[redacted] Bruno Novella, il 14 ottobre '93 Lanteri avrebbe firmato le dichiarazioni per garantire l'abitabilità delle soffitte nonostante, durante un sopralluogo tecnico avvenuto appena due giorni prima, l'architetto Calzia e il medi[redacted] dell'Usl, Mastroianni avessero verificato [redacted] mancanza di condizioni idonee.

Lanteri, in sostanza, non avrebbe tenuto conto dell'assenza di requisiti (c'era l'atto sulla destinazione a uso condominiale dell'immobile?) e firmò ugualmente le carte.

«Era la prassi», spiega però il difensore, Mario Leone. «Il geometra Lanteri [redacted] ha commesso alcun abuso, posto che [redacted] limitato [redacted] sottoscrivere documenti già predisposti dagli uffici tecnici preposti e vidimati dal segretario generale. C'è poi un equivoco tecnico, nessuno aveva chiesto l'abitabilità per quelle soffitte. La domanda era stata fatta per l'immobile in generale e Lanteri ha sottoscritto l'abitabilità esclusivamente per i locali in [redacted]gola. Falso, inoltre, che volesse f[redacted] Braganti perché dello stesso partito: appartenevano tra l'altro a correnti opposte». [m. v.]

Continuano al Duse le repliche di «Verso Peer Gynt», diretto da Luca Ronconi

Genova raddoppia a teatro

Stasera due «prime»: alla Corte c'è «Zio Vanja», al Genovese «Non ti pago» di Eduardo De Filippo
Il lavoro di Cechov, con Maddalena Crippa ed Elisabetta Pozzi, approderà quanto prima a Mosca

Maddalena Crippa e tra gli interpreti di «Zio Vanja» di Cechov, alla Corte

GENOVA. Confermato le due «prime» teatrali di questa sera nel capoluogo ligure, per uno scoppiettante avvio della stagione di prosa in due fra le principali sale di Genova.

Al Politeama Genovese, in via Bacigalupo, alle 21, andrà in scena la commedia di Eduardo De Filippo «Non ti pago», con Carlo Giuffrè. Al Teatro della Corte, a Corte Lambruschini, alle 20,30, debutterà «Zio Vanja», fra le più famose opere di Anton Cechov, per la regia di Peter Stein, con Maddalena Crippa, Remo Girone ed Elisabetta Pozzi.

«Non ti pago» è la quarta commedia del grande Eduardo portata [illegible] scena da Carlo Giuffrè, in veste anche di regista, con Antonella Morea, Massimiliano Gallo, Piero Pepe, Anna d'Onofrio, Aldo De Martino, Claudio Veneziano.

In «Non ti pago» [illegible] parla soprattutto del gioco del lotto, passatempo molto amato dai napoletani. La cabala, la scaramanzia, i fantasmi, l'aldilà [illegible] i principali temi attorno ai quali ruota la commedia che ha come principale protagonista Ferdinando Quagliolo, gestore di un botteghino dove il su[illegible] impiegato, grazie a [illegible] sogno premonitore, azzecca una quaterna. Una vincita che lo manderà su tutte le furie e che Quagliolo rivendica perché a dare i numeri «giusti» al fortunato giocatore è stato [illegible]ientemeno che suo padre.

Elisabetta Pozzi

Lo «Zio Vanja» del regista Peter Stein, primo spettacolo in abbonamento dello Stabile, interpretato da Pozzi, dalla Crippa, da Girone e da Michele De Marchi, Giovanni Fochi, roberto Herlitzka, Tania Rocchetta, Bianca Sollazzo [illegible] Lino Troisi) punta a restituire all'opera la sua originale anima russa. Gli abbonati dello Stabile prendono felicemente atto degli sforzi della produzione (Teatri Stabili di Parma e Roma) che ha accettato [illegible] richiesta di Peter Stein di provare [illegible] presentare in anteprima lo spettacolo direttamente a Mosca, ma sperano soprattutto di ritrovare Elisabetta Pozzi [illegible] tutta la Compagnia in piena forma, in grado di offrire uno spettacolo piacevole e di buona fattura.

Hanno comunque già dalla loro parte fior di critiche entusiaste raccolte da «Zio Vanja» dopo il debutto della passata stagione. Ottimi giudizi per gli attori [illegible] grandi lodi anche per le creative [illegible] di Ferdinand Wogerbauer e i raffinati costumi di Moidele Bickel. Le conferme dei genovesi arriveranno questa sera, al termine della rappresentazione.

«Zio Vanja» resterà in scena al Teatro della Corte fino [illegible] domenica 27 ottobre. Per lo spettacolo valgo[illegible] tutti i tipi di abbonamenti 8 a posto fisso, libero e per i giovani) in vendita ai botteghini dei teatri della Corte e del Duse. Consuete facilitazioni per le scuole e gli studenti.

Frattanto, al Duse, proseguono fino [illegible] dopodomani, le repliche di «Verso Peer Gynt-Esercizi per gli attori», per la regia di Luca Ronconi. Un allestimento che, com'è noto, prevede [illegible] pubblico in palcoscenico e gli attori in scena in platea. [m. b.]

[illegible]

TELEVISIONE/1

[illegible] Pivetti [illegible] Primocanale Tv

Presentazione della trasmissione televisiva «Casa Italia», oggi alla Terrazza Colombo, condotta da Irene Pivetti, che andrà in onda ogni giovedì sera su Primocale e [illegible] altre emittenti locali del Nord Italia, alle 22,45, [illegible] partire da dopodomani.

[illegible]

[illegible] top del Salone Nautico [illegible] Telecittà

«Genova Capitale», la trasmissione di Telecittà condotta da Vittorio Sirianni, in onda alle 20,30, sarà dedicata questa sera al Salone Nautico [illegible] il presidente di Ucina Mario Giusfredi e Carla Gardino, presidente della Fiera Internazionale [illegible] Genova. Alla trasmissione interverrà anche il Ministro dei Trasporti Claudio Burlando.

[illegible]

Gli Altera al Salone di Torino

Concerto della band genovese degli Altera (Ex Alterama), questa sera al Salone della Musica di Torino (Stand Arci). La band, formata da Stefano Bruzzone (voce), Davide Giancotti (chitarra, cori), Giacomo Grasso (basso, batteria elettronica) presenterà il primo disco distribuito [illegible] [illegible] rivista «Urlo».

VECCHIA CORTE

Martedì jazz in [illegible] Smirne

Martedì jazz, questa sera alle 22, al circolo culturale Vecchia Corte, in via Smirne, a Genova, con Luciano Milanese al contrabbasso e Andrea Pozza al pianoforte.

[illegible]

Musica e risate [illegible] i Cavalli Marci

Musica e risate, questa sera alle 22, [illegible] Nessundorma Cafè, in via Porta d'Archi, [illegible] Genova, con il gruppo dei Cavalli Marci e il gruppo dub Revolutionary Dub Warriors. Ingresso lire [illegible] mila.

PAL[illegible]

Musica inglese in discoteca a Quarto

Musica rock inglese, questa sera, alle 22, alla discoteca Palace, in via Simone Schiaffino, a Genova-quarto, con la band dei Troians.

[illegible]

La Vallerino risorge alla «Fenice»

Pierangela Vallerino, ex campionessa di Telemike, riprenderà i temi dell'erotismo, domani sera, alla «Fenice» di Busalla con un talk show dedicato alle coppie. In consolle musica latino-americana e altre sorprese. [m. b.]

I due musicisti in concerto al Carlo Felice ma a distanza di mesi uno dall'altro

Fossati e De André separati in casa

Ivano suonerà il sei dicembre, Fabrizio in aprile

Ivano Fossati e Fabrizio De André: niente [illegible]sco insieme

GENOVA. Ivano Fossati e Fabrizio De André separati in casa. Dopo l'accantonamento del progetto di produrre un album insieme (entrambi, dopo mesi e mesi di lavoro comune, hanno deciso, d'amore e d'accordo, di uscire singolarmente con «Macramè» e «Anime perse»), anche Genova, la loro città, li vedrà nei prossimi mesi in scena, ma in concerti diversi.

Si sono infatti rivelate prive di fondamento le voci che lasciavano aperta la possibilità di un recital a due voci. Ma non si può dire che ognuno vada per la propria strada perché sia Ivano Fossati, sia Fabrizio De André suoneranno e canteranno al Teatro Carlo Felice.

A sorpresa, il Comunale dell'Opera genovese rimuove le ansie del dopo-Escobar (in partenza per l'Opera di Roma) e in attesa di trovare un nuovo Soprintendente gioca al rilancio e apre le porte alla canzone d'autore, ai massimi livelli.

Ivano Fossati è atteso al Carlo Felice venerdì 6 dicembre, nell'ultima settimana del tour invernale che partirà lunedì prossimo da Verona.

L'ok a concedere il tempio della lirica a Fossati riscatta, in parte, il capoluogo ligure che a giugno non era riuscito a organizzare una degna accoglienza all'artista per il suo ritorno - dopo due anni - sulla scena musicale con il bellissi[illegible] album «Macramè».

Fossati se ne andò a cantare prima a Torino, in piazza San Carlo e poi a Dolceacqua, nell'Imperiese, e per tutta l'esta[illegible] non ha voluto giustamente sentire parlare di un possibile concerto [illegible] Genova. Poi, la svolta di questi giorni.

La novità Carlo Felice riguarda, come si diceva, anche Fabrizio De André che al Carlo Felice verrà invece in aprile, anche lui a tour molto rodato, se non proprio in chiusura. L'idea è quella di tenere un concerto accompagnato dall'orchestra del Comunale dell'Opera e, forse, di registrare un doppio album dal vivo.

L'accerchiamento dei cantautori al tempio della lirica genovese è sicuramente un segnale molto positivo non solo per il Carlo Felice ma per l'intera città.

C'è, insomma, da essere soddisfatti per come si stanno mettendo le cose nel campo della musica dal vivo a Genova, anche se restano aperti i problemi legati alla creazione di una struttura adatta ad ospitare la musica leggera in genere, soprattutto sul versante del rock e delle band giovanili che al Teatro Comunale dell'Opera, per ora, a torto o a ragione, non possono mettere piede. [m. b.]

GIOCHIAMO AL LOTTO

[illegible]

BARI	35	79	28	89	41
	83	63	50	49	49
CAGLIARI	15	3	25	81	52
	136	77	53	47	[illegible]
[illegible]	8	78	55	8	52
	87	80	67	56	49
GENOVA	[illegible]	72	42	55	48
	115	87	[illegible]	70	62
MILANO	17	83	64	85	56
	94	91	70	68	59
NAPOLI	48	47	83	70	61
	65	63	60	57	54
PALERMO	66	87	[illegible]	15	[illegible]
	64	52	47	45	44
ROMA	62	61	78	13	65
	73	71	52	52	46
TORINO	1	66	23	43	76
	94	65	57	56	54
VENEZIA	13	89	79	80	[illegible]
	85	75	64	58	55

[illegible]

Ambi contrari. Ambi [illegible] sul n. 18 di Genova. Ecco le 30 coppie su cui puntare. Il gioco va programmato per almeno 4 settimane consecutive come gli altri sistemi:
18-19; 18-22; 18-42; 18-16; 18-70; 18-85; 18-68; 18-28; 18-40; 18-53; 18-29; 18-39; 18-20; 18-2; 18-7; 18-67; 18-80; 18-3; 18-73; 18-38; 18-44; 18-27; 18-75; 18-51; 18-69; 18-60; 18-45; 18-77; 18-47; 18-11.

Questa settimana il computer ci consiglia i 40 ambi in frequenza sulla ruota di Bari.

1-9	51-9	13-9	31-39	81-39;
73-9	83-9	64-9	53-39	34-39;
14-9	6-9	16-9	44-39	36-39;
46-9	77-9	87-9	17-39	57-39;
31-9	81-9	1-39	51-39	13-39;
53-9	34-9	73-39	83-39	64-39;
44-9	36-9	14-39	6-39	16-39;
17-9	57-9	46-39	77-39	87-39.

Ambate mature. Sono ambate [illegible] scadenza d'uscita, infatti tra parentesi indichiamo la presunta scadenza in settimane:
Bari 10 (0); Cagliari 37 (1); Firenze 12 (0); Genova 90 (0); Milano [illegible] (2); Napoli 17 (2); Palermo 15 (2); Roma 71 (0); Torino 25 (0); Venezia 18 (1).

Per decine la lunghetta più in ritardo sviluppata per ambo e terno da giocare a Napoli:

41-42-43;	43-46-47;	45-42-43;
41-44-45;	43-48-49;	46-47-48;
41-46-47;	43-50-41;	46-49-50;
41-48-49;	44-45-46;	46-41-42;
41-49-50;	44-47-48;	45-43-44;
42-43-44;	44-49-50;	47-48-49;
42-45-46;	44-41-42;	47-50-41;
42-47-48;	45-46-47;	47-42-43;
42-49-50;	45-48-49;	47-44-46;
43-44-45;	45-50-41;	48-49-50.

[illegible]

	BA	CA	FI	GE	MI	NA	PA	RM	TO	VE
GEMELLI	[illegible]	105	22	[illegible]	13	39	26	[illegible]	[illegible]	[illegible]
VERTIBILI	3	11	18	17	33	2	54	24	16	4
CADENZE	7	6	6	8	7	7	5	[illegible]	6	7
	20	36	54	34	13	50	22	[illegible]	43	33
FIGURE	1	6	8	3	3	8	4	6	2	1
	27	33	20	22	29	34	27	44	22	48
DECINE	1	11	1	21	71	[illegible]	81	41	71	11
	37	20	[illegible]	29	30	34	26	14	31	25

In nero indichiamo il numero o la cifra, in chiaro le settimane di assenza

Statistiche a cura della Ricevitoria n° 490 di Davide e Liliana Miola, via Viana 27, Candelo, tel. 015/25.36.149.

Ecco alcuni nomi tecnici usati nelle [illegible]. **Gemelli:** numeri composti da cifre uguali (11-22-33 ecc.); **Vertibili:** coppie di [illegible] a cifre "invertite" (come 34-43, 87-78, 12-21 ecc.); **Cad[illegible]:** finiscono con [illegible] stessa cifra (34-84-74 o 21-61-81 ecc.); **Figure:** numeri composti da cifre che, sommate, danno lo [illegible] risultato (per es., 45-63-27-9, in Figura 9); **Decine:** ve ne sono di due tipi: Naturali (usate [illegible] nostre tabelle) con le sequenze 1-10, 11-20 fino [illegible] 81-90; Cabalistiche con 10-19 (Decina 1), 20-29 (Decina 2) ecc., oltre alla [illegible] dall'1 al 9 con il 90 (Decina 0).

Mostra del «Chiossone» da oggi a Palazzo Ducale

Cose di uso quotidiano per nobili giapponesi

GENOVA. Si accendono i riflettori, oggi pomeriggio alle 18, su una nuova mostra del [illegible]useo Chiossone, grande realtà culturale di Villetta [illegible] Negro, sopra piazzale Mazzini, dedicata all'arte orientale, in particolare a quella del Sol Levante.

Per la mostra delle Lacche dal Giappone la Collezione del Chiossone si trasferirà nell'Appartamento del Doge, [illegible] Palazzo Ducale.

La rassegna, promossa dall'Assessorato alla Cultura del Comune di Genova, sarà inaugurata dal sindaco Adriano Sansa.

Dopo il vernissage di oggi, l'interessante mostra aprirà i battenti da domani, con visite tutti i giorni dalle 9 alle 21, dal martedì alla domenica.

L'ingresso alla mostra delle Lacche del Giappone costa 10 mila lire (ridotti 8 mila e 6 mila lire).

La mostra espone centocinquanta lacche giapponesi dal XVII al XIX secolo. La raccolta, proveniente dal Museo d'arte Orientale «Edoardo Chiossone», comprende suppellettili originali usate nelle dimore dei feudatari, complementi dell'abbigliamento maschile e femminile, oggetti liturgici buddhisti [illegible] parafernali equestri e militari.

La mostra, curata da Donatella Failla, [illegible] stata organizzata dal Servizio Beni Culturali del Comune di Genova.

A Palazzo Ducale proseguono per tutta la settimana le visite guidate alle 11, 12, 15, 16, 17 e [illegible]. La partecipazione alle visite costa [illegible] mila lire, la loro durata è di 45 minuti. L'appuntamento per tutti gli interessati all'iniziativa è presso la biglietteria dello stesso Palazzo Ducale.

Alcune sale, occupate da mostre [illegible] eventi temporanei, non potranno, però, essere visitate. Per informazioni telefonare [illegible] numeri 56.24.40. [m.b.]

«L'immaginazione a se stessa», composta per l'occasione, ha proposto atmosfere raffinate sostenute dal coro

Sciarrino interpreta Montale: omaggio al grande poeta

Concluse in bellezza al Carlo Felice le celebrazioni del premio Nobel ligure

GENOVA. «Chissà se se lo sarebbe immaginato quando era gio[illegible] qui a due passi a discutere di si bemolli e di [illegible] naturali coi vecchi cantanti in disuso, di avere [illegible] commemorazione al "suo" Carlo Felice. Averglielo predetto, immagino che frasi ironiche sarebbero uscite dalla [illegible] bocca, perché sapeva anche essere di un'ironia sottile e anche perfida...».

Il compianto Gianandrea Gavazzeni concludeva così il suo ricordo [illegible] Montale, nel dicembre del '95. Era quello, nell'Auditorium per l'occasione intitolato al poeta, l'atto di avvio delle celebrazioni per l'anno montaliano. Un anno fitto di lezioni, incontri, mostre, concerti che ha avuto il suo epilogo sabato sera, [illegible] [illegible] Carlo Felice, [illegible] un discorso [illegible] un concerto.

Davanti ad una platea affollatissima (c'erano varie personalità politiche [illegible] della cultura) ha introdotto il sindaco Adriano Sansa: «Non siamo riusciti a violare del tutto [illegible] suo mistero» ha detto tra l'altro a proposito della personalità e della poesia di Montale: un'affermazione in positivo perché nella cultura una ricerca non si esaurisce [illegible]ai ed è anche giusto, del resto, lasciare qualche spazio d'ombra nella vita di un ligure riservato e ombroso come la sua terra. Poi l'intervento di Mario Luzi che ha tenuto un lungo [illegible] limpido discorso muovendo dalla classicità precoce di Montale.

Mario Luzi ha parlato della poesia di Montale al Carlo Felice durante la commemorazione ufficiale del poeta

Dalle parole alla musica [illegible] la prima assoluta di «L'immaginazione a se stessa» di Salvatore Sciarrino su versi naturalmente di Montale tratti da «Le occasioni». Ripensando alle parole di Gavazzeni, chissà, effettivamente, quali commenti ironici sarebbe usciti dalla penna di Montale se avesse saputo che per il centenario della sua nascita [illegible] sarebbero state oseguite nella [illegible] Genova ben undici composizioni nuove ispirate alla sua poesia: lui così fieramente ostile alla musica contemporanea!

Sciarrino, dunque, diretto da Gustav Kuhn sul podio dell'orchestra [illegible] del [illegible] del Carlo Felice. In Sciarrino (così come in altri autori) il testo ha funzione evocativa secondo però modalità che escludono (almeno in apparenza) l'ascoltatore. [illegible] pa[illegible] [illegible] un elemento ispiratore, ma di per sé scompare nei suoni (o nei non-suoni), si riduce a fonemi, cellule scomposte che affascinano ma disorientano. Montale sembra non esserci più. E invece è estremamente presente non solo in quelle sillabe qua [illegible] là rimbalzanti [illegible] nel finale incalzanti. C'è nell'atmosfera. L'opera di Sciarrino [illegible] un lavoro appunto di atmosfere raffinatissime, sulla scia di uno stile che [illegible] proprio del compositore palermitano. L'orchestra utilizzata è nutrita, ma il respiro è cameristico. Lo strumentale è impiegato all'inizio in violente strappate alternate (quasi nello stile anti[illegible] dell'hoquetus, a «singhiozzo») ai suoni del coro (sillabe aspirate o sospirate). Poi l'orchestra si riduce a interventi sparsi, con momenti solistici (la prima viola, la tromba ad eco, lontanissima) e [illegible] una presenza costante e incombente delle percussioni (il vento, il ritmo cadenzato del tempo che scorre). Kuhn ha diretto con intelligenza; molto be[illegible] [illegible] (preparato da Fulvio Angius) e orchestra. Applausi calorosissimi per l'autore.

Poi, sul podio [illegible] salito Paolo Peloso per il Concerto in re maggiore [illegible] Brahms nella esecuzione di Soovin Kim. Kim, diciannovenne statunitense vincitore nei giorni scorsi del «Premio Paganini», nel pomeriggio aveva suonato il Cannone a Tursi proponendo due spigliati [illegible] brillanti Capricci (nn. 11 [illegible] 24) paganiniani.

Il suo Brahms (lo avevamo sentito, appunto, alla finale del Concorso) è risultato vigoroso, palpitante, elegantemente lirico, sostenuto da una tecnica ineccepibile. Ben accompagnato da Paolo Peloso, Kim è [illegible] accolto da applausi assai prolungati che lo hanno convinto a regalare un bis, un rigoroso Largo [illegible] Bach.

Roberto Iovino

Domani si corre la terza ed ultima frazione, tutta sulle strade di casa

«Sanremo» verso il gran giorno

Le condizioni meteorologiche migliorano: attesa una vera folla dopo l'invasione di pubblico per le prove disputate in Toscana [illegible] in Umbria. Identikit delle 7 affascinanti «speciali» matuziane

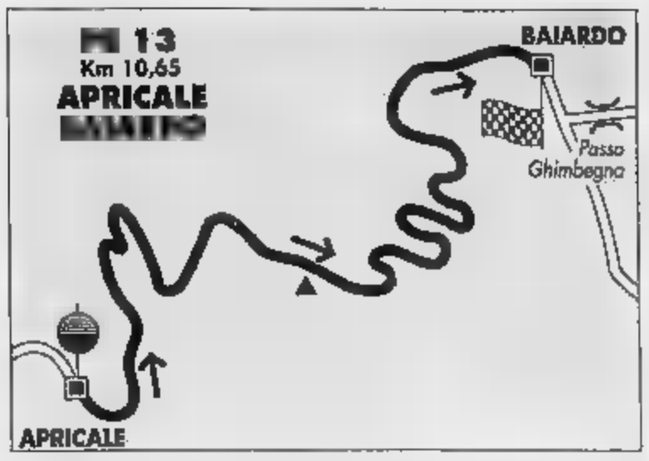

Prima tappa: subito McRae

Lo scozzese primo, Makinen fuori Volano Dallavilla e la «Grifone»

SANREMO. Mc Rae in vetta, Makinen ko, Dallavilla e il team genovese della «Grifone» sugli scudi, qualche ritiro per i piloti rivieraschi. La prima giornata del «Sanremo '96» ha offerto emozioni a tutti.

McRae. Dimenticati (almeno per ora) i problemi di autovelox, lo [illegible] campione mondiale uscente, ha chiuso la prima tappa in vetta alla classifica, leadership conquistata nella quarta speciale, con una manciata di secondi sugli altri big: 4 [illegible] Liatti, 19 su Dallavilla in testa fino alla terza prova cronometrata, 24 su Pianezzola, 24 [illegible] Sainz, 37 su Auriol.

Makinen ko. Per [illegible] neocampione del mondo, il «Sanremo» è durato pochissimo: [illegible] uscito di strada, con la sua Mitsubishi, dopo 400 metri della prima speciale (pare, per un errore nelle note preparate in ricognizione). Il suo navigatore Harjanne, è finito addirittura all'ospedale di Perugia: infrazione ad una vertebra. Poco dopo è uscito di strada, nello stesso punto, Kytolehto con la [illegible] Ford. Con la strada ostruita, il collegio dei commissari di percorso ha annullato la prova e il Rally ha viaggiato con un ritardo medio di tre quarti d'ora.

Piloti locali. Il savonese Vincenzi si è ritirato nella seconda prova speciale; ugual sorte per il sanremese Fameli, ritiratosi nella quarta per la rottura del braccetto. I piazzamenti dopo [illegible] prima giornata: col ventimigliese D'Esposito, navigatore di Zanchi, 21° assoluto, han chiuso la prima tappa in gara i savo[illegible] Cirio-Tesi (42° posto), Rizzi-Nari (56°), Fulco-Cicognini (58° nonostante due giravolte nella seconda speciale), Rossi-Pollero (62°), Scordato-Fazzari (65°), Sciascia-Novella (66°, unico equipaggio femminile in gara), Dieni-Pasetto (68°). Rizzi e Nari, nonostante la penalizzazione di 2'20' a un controllo orario nella terza speciale, sono in testa alla classifica provvisoria del Trofeo Ricci, messo in palio dalla Ponente Corse, per il miglior equipaggio con licenza dell'Automobile club Sanremo. **[b. m.]**

SANREMO. Le previsioni del tempo dall'osservatorio meteo di Portosole appaiono incoraggianti: «Tempo meno instabile, con diminuzione drastica delle occasioni [illegible] precipitazione che tuttavia non mancheranno completamente. Vento in attenuazione. Temperature fresche». Così recitava il bollettino delle 8,04 di ieri mattina.

L'ultima tappa del 38° Rally di Sanremo, in programma domani, dovrebbe dunque poter contare su condizioni atmosferiche migliori [illegible] giorni scorsi. L'ideale per seguire [illegible] tappa che riporterà finalmente la corsa nel suo scenario più tradizionale e storico, quello dell'entroterra ligure, offrendo una kermesse di quasi otto ore, lungo [illegible] distanza complessiva di 332 chilometri tra i monti alle spalle della costa di Sanremo e Imperia su cui, oltre all'atto conclusivo (e decisivo) della corsa, si gareggerà anche per il Rally dei Fiori, gara nella gara, cui parteciperanno 24 equipaggi invitati dall'organizzazione e tutti i ritirati della prima tappa - se lo vorranno - con un'auto in grado di gareggiare.

Sarà, anzi deve essere, una grande festa per gli appassionati. Lo è sempre stata, nel rito del «Sanremo». Quasi sacrale, quando l'atto conclusivo si svolgeva di notte; meno suggestivo, ma ugualmente importante adesso, che si svolge durante [illegible] giorno. L'afflusso di tifosi, a giudicare dalla folla vista domenica alla partenza, e da quella che ha affollato le prove speciali in Toscana e in Umbria («Mai vista tanta gente», ha detto Liatti, uno dei protagonisti), sarà eccezionale.

Le auto, che torneranno in Liguria questo sera dopo un lungo trasferimento autostradale dalla Toscana (dalle 23,15 in poi si affacceranno sulla pedana del Lungomare delle Nazioni) ripartiranno alle 7,30 di domani per l'ultima tappa. Sette le prove speciali: quella di «Monte Ceppo», dalla Val Nervia (bivio Langan) alla Valle Argentina (bivio Vignai) toccando i 1505 metri di Monte Ceppo con partenza alle 8,13 (ma le strade interessate chiuderanno fin dalle 6); poi la «Apricale-Baiardo», brevissima ma tortuosa, con partenza alle 9,26 (chiusura strade alle 7,20); quindi la «Colle d'Oggia» da Carpasio a Ville San Pietro con cui la corsa passerà dall'entroterra di Sanremo a quello di Imperia con partenza alle 11 (chiusura strade dalle 9); quella di «Mendatica», da Mendatica a Piaggia, [illegible] partenza alle 12,03 (chiusura strade alle 10); la «Piaggia-Upega», che con i 1650 metri di altitudine a Colletta Le Salse sarà il punto più alto del Rally, con partenza alle 12,19 (chiusura strade alle 10); la pro[illegible] di «Ponte dei Passi» da Rezzo al Colle d'Oggia, con ritorno nell'entroterra sanremasco, prova in gran parte in discesa, con partenza alle 14,07 (chiusura strade dalle 12); infine la classifica prova di «Passo Ghimbegna», l'ultima della serie, dal bivio Vignai in Valle Argentina a San Romolo, con partenza alle 14,59 (chiusura strade alle 13). Quando le auto taglieranno il traguardo di San Romolo, i giochi saranno fatti. L'arrivo sul lungomare delle Nazioni, dalle 16,26, servirà soprattutto per l'apoteosi. **[b. m.]**

ISTITUTI RIUNITI GALILEO
VIA STAZIONE, [illegible] - [illegible] DI TAGGIA - TEL. 42233
Sono ancora aperte le iscrizioni ai
CORSI DI RECUPERO o ABBREVIAZIONE DEGLI STUDI
per
STUDENTI E LAVORATORI
• Un ambiente sereno e familiare
• Preparazione accurata
• Oltre vent'anni di esperienza
• Ottimi risultati scolastici
CORSI [illegible] PREPARAZIONE DIURNI e SERALI
per
Medie Inferiori - Licei - Magistrali
Istituti Tecnici
Assistente e Dirigente di Comunità
Corsi di Operatore e Programmatore Computer con il rilascio di Attestato finale
GLI UFFICI DI SEGRETERIA SONO A DISPOSIZIONE PER ULTERIORI [illegible] TUTTI I GIORNI FERIALI DALLE ORE 9 ALLE ORE 12 E DALLE [illegible] 16 ALLE ORE 19

7072
LA PREMIAZIONE DEL
38° RALLY SANREMO
[illegible] curata da:
tuttocoppe
MEDAGLIE
TARGHE
COPPE
TROFEI
DIPLOMI
DISTINTIVI
Via Martiri della Libertà 4/A
Tel. 0184 502.641
SANREMO

LUIGI GRECO
OFFICINA PREPARAZIONI
TURBO TECHNICS
ASSETTI SPORTIVI
CONCESSIONARIA
«TURBO CAR»
SANREMO
C.so Mazzini, 82 - Tel. 0184/510.900

Il valore più grande
ED INOLTRE UN FINANZIAMENTO DI 15.000.000 [illegible] 18 MESI A INTERESSI ZERO
CARINA E
da lire 28.950.000*
Berlina [illegible] Station Wagon, Toyota Carina E riunisce in sè tutte le qualità che avete sempre desiderato in un'auto: tre anni o 150.000 Km di garanzia, brillanti motori 16 valvole 1600 e 2000 cc [illegible] il nuovo Turbodiesel. Un'attenzione particolare alla sicurezza e un prezzo imbattibile. Qualunque sia la vostra idea di valore, la vedrete realizzata in una Toyota Carina E.
* Prezzo della versione 1600 SI Berlina [illegible] chiavi A.P.I.E.T.
F.lli Delbò
SANREMO - C.so Marconi 48 - Tel. 663.111
IMPERIA - Via Manzoni 35 - Tel. 299.083
TOYOTA

L'1-2 di Bologna spinge la Samp in retrovia: quali antidoti?

Un malessere blucerchiato

GENOVA. Terza sconfitta consecutiva per la Sampdoria, che sembra non trovare la strada per uscire da questa prima crisi stagionale. In realtà domenica a Bologna i blucerchiati sono stati puniti esclusivamente dal risultato. Sotto il profilo del gioco, infatti, Mancini e compagni non si sono dimostrati inferiori ai rossoblù padroni di casa: hanno tenuto in mano le redini del gioco per tutto il primo tempo, fallendo alcune facili palle-gol, hanno accusato uno sbandamento ad inizio ripresa, coinciso con le marcature di Fontolan e Shalimov, hanno reagito bene nel finale, sfiorando addirittura il gol del pareggio con Salsano. Senza dimenticare l'ormai solito rigore non concesso: netto fallo di mano di Scapolo in piena recupero.

A parte le giuste e doverose attenuanti, c'è poco da stare allegri. Comincia ad essere in discussione anche la panchina di Eriksson. Dietro al tecnico svedese, che peraltro gode dei favori dello spogliatoio, si sarebbe l'ingombrante ombra di Carletto Mazzone, presente probabilmente non a caso, l'altroieri sui tribune del «Dall'Ara», insieme al fidato collaboratore Leonardo Menichini.

Sul fronte del mercato, ancora partenze. Pippo Maniero è stato raggiunto a Verona da Nicola Zanini. A questo punto è logico aspettarsi una mossa da parte del presidente Enrico Montovani. Si fanno i nomi del romanista Massimiliano Cappioli, che non avrebbe legato con Carlos Bianchi, e ventitreenne gioiellino svedese del Goteborg, Jesper Blomqvist, che magari potrebbe arrivare in prestito, via Parma.

Eriksson, al riguardo, è stato chiarissimo: «Se vogliamo lottare per una posizione di centroclassifica, allora possiamo continuare così. Se invece vogliamo coltivare qualche ambizione, ad esempio la qualificazione alla Coppa Uefa, occorre fare qualcosa».

In attacco specialmente, la formazione doriana avrebbe bisogno di un puntello: Montella para non aver assorbito il salto di categoria, ma soprattutto non sta bene. La pubalgia continua a condizionarlo. Iacopino è volonteroso, bravino, ancora giovane ed inesperto. Stesso discorso per Carparelli.

I blucerchiati riprenderanno la preparazione oggi pomeriggio a Bogliasco. Domenica prossima a Marassi arriverà l'Atalanta di Mondonico, fanalino di coda campionato. Eriksson dovrà inventarsi un centrocampo seminuovo: mancheranno infatti Karembeu, espulso a Bologna e quindi squalificato, e Laigle, ancora convalescente.

Damiano

Eriksson rischia? Lo spogliatoio è con lui, ma a Bologna c'era in tribuna Mazzone

Entusiasmo al Genoa

Spinelli: rinforzi in Francia?

GENOVA. Sorride, invece, il Genoa. La convincente vittoria sulla capolista Lecce ha avuto il merito di infondere ulteriore entusiasmo ad un ambiente peraltro già effervescente. Il presidente Spinelli è su di giri, come ai tempi belli. Ha voglia di fare, e sta già pensando al futuro: innanzi tutto è pronto ad «intervenire» sulle casse sociali, accollandosi un nuovo aumento di capitale di circa tre miliardi.

Quindi ha in pratica «promosso» sul campo il direttore sportivo Spartaco Landini, attribuendogli maggiori poteri operativi. Inoltre lavorando sui contratti: il massimo dirigente rossoblù è intenzionato a prolungare di una stagione quello di Bortolazzi (dietro esplicita richiesta di mister Perottil, e a farne uno quinquennale al promettente Rutzittu. Prolungamento in vista anche per Pagliarini, attualmente in prestito al Saronno. Ed è stato anche concluso gemellaggio con il Viareggio.

Lo stesso Spinelli ha precisato anche che il capitolo mercato può considerarsi chiuso: «Perotti è soddisfatto dell'organico che ha a disposizione. In questo periodo ci stanno proponendo diversi giocatori, ma dobbiamo puntare soprattutto sui nostri giovani, sul Cavallo, sul Nicola, e in prospettiva sui Rutzittu e i Pergolizzi. In Italia non vedo poi dei gran fenomeni. E' interessante piuttosto restare aggiornati sul panorama degli altri campionati europei». In particolare, gli osservatori genoani stanno scandagliando il campionato francese, non solo di Prima ma anche di Seconda divisione, dove è ancora possibile far buoni affari.

Il Genoa riprenderà gli allenamenti domani mattina al «Pio XII». Dopo la vittoria di domenica, infatti, mister Perotti ha concesso un giorno di riposo in più alla squadra. Da verificare le condizioni del portiere Mario Ielpo, uscito contro il Lecce dopo scontro gioco con Francioso. Gli è stata riscontrata forte contusione alla gamba destra, versamento alla che dovrebbe tuttavia impedirgli di scendere in campo domenica a Reggio Calabria. I rossoblù giovedì disputeranno la consueta amichevole infrasettimanale «fuori porta», questa volta a Serravalle Scrivia: avversario di turno il Libarna (inizio ore 15,30). L'ultimo allenamento a Pegli verrà effettuato venerdì mattina: pomeriggio la squadra partirà alla volta della Calabria.

[da. ba.]

Eccellenza: giornata poco brillante per le savonesi

Il Vado non s'abbatte

Ciarlo deciso: «A Migliarina, battuti al di là dei nostri demeriti»
Loanesi e Cairese s'accontentano, Finale bersagliato dalla sfortuna

Dopo quella solare, un'altra eclissi ha caratterizzato il week-end: quella delle quattro compagini savonesi impegnate in Eccellenza, che nel complesso hanno raccolto appena due punti. Il ko più severo è quello del Vado, caduto sul campo della Migliarinese.

La sconfitta non preoccupa però più di tanto il presidente Giovanni Ciarlo: «Il punteggio è severo, ma così va il calcio. Nel primo tempo, con un pizzico di fortuna in più, avremmo potuto passare in vantaggio. La seconda rete degli spezzini inoltre è nata a seguito del continuo pressing per raggiungere il pareggio. Mal di trasferta? Ma via, scherziamo. Abbiamo giocato soltanto due partite fuori dalle mura amiche, contro squadre che non certo le ultime arrivate».

Una di queste è la Loanesi, che i rossoblù ritroveranno domani (stadio «Ellena», ore 16,30) nel secondo turno Coppa Italia. La compagine Piovano sembra aver ingranato la giusta marcia, anche se lo stesso trainer smorza gli entusiasmi: «Siamo abbonati spareggi. A Pegli abbiamo disputato una bella partita, soprattutto nella ripresa. Ora pensiamo derby Coppa Italia domani. E certo, speriamo che lo spettacolo migliore di quello offerto da queste due squadre campionato...».

Ancora una sconfitta difficile digerire per il Finale, piegato dalle Folbas. Il presidente Candido Cappa è convinto che la fortuna abbia abbandonato, almeno per il momento, i giallorossi: «Indubbiamente nelle ultime due partite niente girato a nostro favore. Domenica un pareggio non sarebbe stato scandaloso. Ma in questo momento tutto va a favore dei nostri avversari». Meno problemi per la Cairese, che ha diviso la posta a Busalla. La squadra sta crescendo, grazie soprattutto ai giovani Bencardino che, dopo alcuni problemi iniziali, hanno preso confidenza con il campionato.

Guglielmo

IL VENTIMIGLIA

Fortugno contento a metà

Ventimiglia ok anche a S. Margherita. Arriva uno 0-0, il terzo risultato utile consecutivo, che fa classifica. Ma Rocco Fortugno, l'allenatore, storce il : «Sono contento per il risultato, s'intende, ma scontento perché tutto sommato avremmo potuto e meritato di vincere. Ci è mancato il cinismo necessario. E' peccato, abbiamo avuto le migliori occasioni e giocato meglio. Il nostro portiere è stato quasi impegnato. Forse c'era anche un rigore per un fallo su Priano. Lo 0-0 mi soddisfa, la squadra si sta muovendo bene a questo punto, visto come andate le cose, risultato ci stretto», dice il tecnico dei frontalieri. Il Ventimiglia resta nel gruppo delle terze in classifica, tre lunghezze dalla capolista Migliarinese, l'unica squadra che finora ha battuto i giallorossi. E domenica, al «Morel» ci sarà aria di alta classifica la sfida contro l'Entella seconda della classe. Dovrebbe esserci anche Valerio Rotella, nonostante i quattro punti di sutura alla testa rimediati per uno scontro di gioco a Santa Margherita Ligure.

[b. m.]

TACCUINO

Rovente Sestri-Entella tra bottiglie e recinzioni

Di una bottiglia che vola, e da un presidente aggrappato a se, si sono capite molte cose. Sestri Levante-Entella, arricchita dalle urgenze di classifica (altissima i chiavaresi, bassissima i locali) finisce 1-1 e dichiarazioni sono simmetriche. «Potevamo vincere ma bene così» dettano i «Potevamo vincere ma va bene così» ribattono da Chiavari. Sono i gesti del convulso finale a chiosare ciò che le parole nascondono.

E' l'85': l'Entella vince 1-0, il Sestri s'impegna in un disperato serrate. Luciano Della Pina, sestrese di nascita, autore dello splendido gol, è stato sostituito da un quarto d'ora. Ha contestato in modo silenzioso evidente decisione di Colombo se la gara dal recinto degli spogliatoi. Incita i compagni ma quando vede uscire Braschi per espulsione e subito dopo segnare Bollesan, fa schizzare la bottiglia d'acqua da cui si stava dissetando ad almeno 20 metri di distanza. E nel dopopartita Baldi, altro «senatore», sottoporrà a reprimenda i compagni, timorosi nel finale. Per l'Entella, punti persi.

Il presidente del Sestri Muzio che segue la partita da posizione defilata, che dal 35' (gol di Della Pina) pare diventato una statua di sale, gelato dalla prospettiva del 4° ko consecutivo, al gol Bollesan, dimentico di non es- peso piuma, vola sulla griglia e abbraccia per quanto permette la recinzione il giocatore. E urla: l'aveva promesso che avrebbe segnato e l'ha fatto». Per il Sestri, punto super guadagnato.

[d. s.]

Essere informati sulla scienza non è difficile. Con «Tuttoscienze», un universo di articoli, teorie, corrispondenze, tesi e confutazioni frutto della collaborazione di grandi scienziati e autorevoli ricercatori. Dall'astronomia alla medicina, dalla biologia all'informatica, dalla tecnologia alla psicologia, un'appassionante collezione di pagine scritte con linguaggio chiaro e immediato.

«Tuttoscienze», vol. 27
(1 gennaio - 28 giugno 1995)
pp. X - 106
L. 18.000

I LIBRI DE LA STAMPA

Le offerte di «Tuttoscienze»
Volumi 1 - 10 a L. 120.000
Volumi 11 - 27 a L. 215.000

L'intera raccolta (volumi 1 - 27) è in vendita al prezzo speciale di L. 325.000

Gli abbonati a «La Stampa» hanno diritto a uno sconto del 20% sulle singole opere e potranno acquistarle presso il Salone di via Roma 80 a Torino. Chi fosse interessato alle offerte di «Tuttoscienze», destinate ai abbonati e non, potrà richiederle contrassegno all'Editrice La Stampa - Ufficio «Edizioni Librarie», via Marenco 32, 10126 Torino, fax 011 - 655 506

I VOLUMI DE «LA STAMPA», DISTRIBUITI DA RCS LIBRI E GRANDI OPERE, SONO IN VENDITA PRESSO LE MIGLIORI EDICOLE

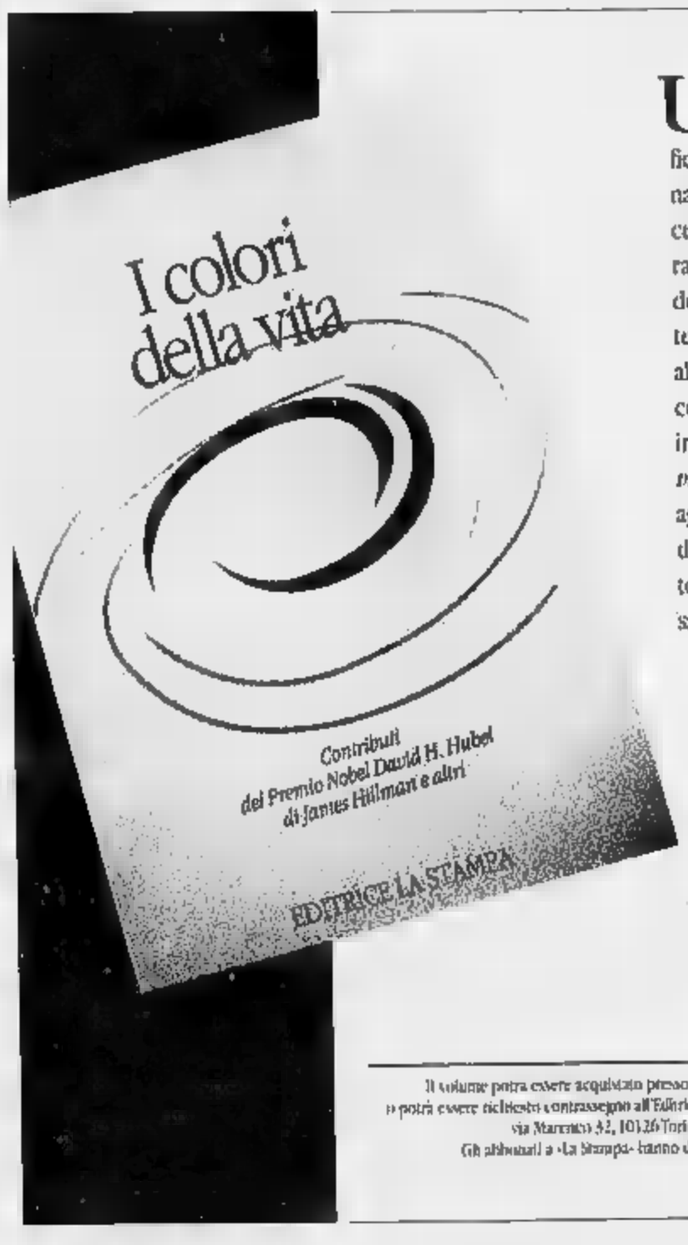

Un itinerario attraverso i molteplici ruoli e significati del colore, dalla psicoanalisi ai meccanismi della percezione visiva, dall'architettura al paesaggio, dall'arte al design, dall'urbanistica alla tecnologia, dall'informatica all'industria. Nato come raccolta degli atti del Convegno internazionale *I colori della vita* (Lingotto, Torino, 27-28 agosto 1995), il volume vive di vita autonoma grazie all'alto livello e all'organicità dei saggi.

I colori della vita
Contributi del Premio Nobel
David H. Hubel
di James Hillman e altri
pp. XXIV-234
L. 35.000

I LIBRI DE LA STAMPA

Il volume potrà essere acquistato presso il Salone di via Roma 80 a Torino o potrà essere richiesto contrassegno all'Editrice La Stampa, Ufficio «Edizioni Librarie», via Marenco 32, 10126 Torino, fax 011 - 655 506.
Gli abbonati a «La Stampa» hanno diritto a uno sconto del 20%

Brilla anche il Pro Recco, mentre la Seconda categoria mostra subito un grande equilibrio

La Riese, nuova «regina» della Prima

Il sorprendente team di Canossa a punteggio pieno

Promozione

Momento nero per il Levante

Due pareggi casalinghi: è quanto riescono a portare a casa le squadre del Tigullio nella quarta giornata di Promozione. E' un momento nero per il Rapallo, nerissimo per Villaggio e Lavagnese. Un po' meglio Caperanese e Riviera, con qualche illusioni. Il Rapallo doveva essere la «puntas della pattuglia, aveva avuto inizio di torneo favorevolissimo, 3 gare al Macera in casa turni. Ma dopo la vittoria in trasferta con un Villaggio in grave difficoltà nel primo turno, non ha colto che pareggi. Nell'ultimo con la Sarzanese, luci e ombre. Ancora una volta i ruentini han dovuto rimontare, ancora una volta Balducci pietra dello scandalo: con la sua espulsione al 44' quando il Rapallo era sotto e con gol, ha messo i compagni spalle al muro.

Il Villaggio incassa la quarta sconfitta consecutiva. La squadra di Odasso si batte al limite delle proprie attuali possibilità, riesce solo a limitare i danni. A questo punto dirigenti e tecnico costretti a rivedere qualcosa: da oltre 360' l'attacco non riesce a segnare. Tremendo il ko interno della Lavagnese: il Ligorna ha fatto il bello e il cattivo tempo i bianconeri in versione Under; senza l'esperienza Delucchi, Viviani e del portiere Musante i bianconeri sono naufragati. C'è da stringere i denti, il calendario ora si fa più abbordabile e sono in arrivo i rinforzi. C'è una proposta della Samm: Sica e Chiaramonti per Giuliani, ma si pensa ad acquisti più «pesanti». C'è in piedi una trattativa col Sestri (Cucu) e una col Sesta Godano (Mazzanti). Sestri è a caccia del regista del Boghiasco, Alfarone, nel mirino anche della Grassorutese. [d. s.]

Quattro i gironi liguri di Prima categoria, due le squadre a punteggio pieno dopo tre turni, entrambe del gruppo D: la spezzina Vezzano e la chiavarese Riese Old Boys. Continua dunque il sogno dei ragazzi di Leandro Canossa, anche se il mister predica prudenza. Prima vittoria stagionale per il Vallesturla, primo ko per la Corte Avis. In Seconda, tutto in discussione con appena 180' giocati e nessuna formazione in grado di conquistare il massimo di punti. Gruppone a quota 4, e valori ancora da definire.

Riese superlativa. Un pizzico di fortuna, qualche palla-gol sprecata dagli avanti del Ceula e neutralizzata dall'estremo difensore chiavarese Colaiacono, e ad un quarto d'ora dal termine il guizzo vincente di Pinuccio Addiego Mobilio, sfruttando la dote migliore, il colpo di testa. Servito alla perfezione in centroarea da un calcio di punizione dell'altro «vecchietto terribile» della Riese, Eugenio «Tatti» Copello.

Più di settant'anni in due, ma Canossa non si lamenta: «Guardo poco alla carta d'identità dei ragazzi, anzi quasi sempre quelli più esperti sono anche più affidabili. I nove punti conquistati in tre partite non devono comunque farci perdere di vista il vero traguardo, una salvezza tranquilla. Arriveranno i tempi difficili, e noi dovremo messo in carniere qualche punto in più del previsto».

Riese che vola via, Vezzano che rimane al fianco, dietro Rivasamba e Vallesturla che recuperano posizioni. Calafati rivani che sfruttano i cinque minuti finali per infilare due reti (autori Fabianelli e Marsiglia) alle spalle del portiere dell'Ameglia, Cecchinelli; valligiani che ottengono il massimo punti col minimo indispensabile, cioè un gol di Bellomo. Per Claudio Bottaro e Stefano Risaliti la corsa riaperta, verso le posizioni di testa.

Recco non perdona. Un buon pubblico al campo S. Rocco, domenica mattina, per assistere all'atteso ed unico derby levantino girone C, fra Pro Recco e Corte Avis. Squadre in salute, al comando del girone, ma a mezzogiorno a festeggiare stati i biancocelesti di Cesare Bussolino. Uno-due firmato Devoto e Stefanelli, due fra gli elementi più interessati del Pro Recco edizione 1996/97. Corte di Mauro Carmagnola definitivamente bocciata? No assolutamente, anche se i sammargheritesi hanno denotato molti problemi in fase offensiva. Quando Macchiavello ed Ansaloni non trovano spazi, tutta manovra viene penalizzata: Bussolino ha limitato lo spazio all'azione dei due fantasisti, ed il Recco ha vinto.

Pareggi tattici. 0-0 del Carasco a Ponzano Magra, 2-2 per il Camogli in casa contro la Culmv. Partite a tavolino preparate ovviamente per vincere (perlomeno questo dovrebbe sempre essere l'intento della vigilia), e poi cammin facendo amministrata per portare via il punticino. Carasco che ha rischiato, e 0-0 scritto già dopo neppure mezz'ora di gioco; Camogli che ha dovuto inseguire ma, raggiunto l'obiettivo minimo ad inizio ripresa, poi ha chiuso le ostilità. Un punto fa classifica, e sono i numeri che contano.

Scopriamo le carte. Ricordate la Seconda E dello scorso anno, con quattro squadre (Sori, Corte, Deiva e Moneglia a preciso ordine d'arrivo) in grado di staccare subito le rivali? Al termine saranno 18 i punti di differenza fra la quarta classificata Moneglia e la coppia sul quinto gradino formata da Calvarese e Cicagna, un abisso. Sono passati pochi mesi, e la situazione appare molto diversa. Due turni in archivio, e nessuna formazione viaggia a punteggio pieno, vittoria ed un pareggio il massimo conseguito. Ecco perchè questa stagione si preannuncia molto più equilibrata ed avvincente: sei le reginette del momento (Sestieri, Fontanabuonagattorna, Croce Verde, Bargagli, Calvarese e Casarza), ma tante altre pronte a subentrare.

Giancarlo Scartozzoni

GIOVANILI

Allievi: il Sestri rinuncia

E' partito il primo campionato giovanile organizzato dal comitato di Chiavari, lo Juniores provinciale. La prima giornata: C.S.M-Solferino 0-2; Caperanese-Meeting 4-0; Carasco-Casarza 4-2; G. Mora-Villaggio 1-1; Leivi-Sori 0-1; Nuova Oregina-RivaSamba 1-2; Pieve Ligure-Arecco 2-0. Classifica: Caperanese, Carasco, Pieve, Solferino, RivaSamba e Sori p. 3; G. Mora e Villaggio 1; Nuova Oregina, Leivi, Casarza, Arecco, C.S.M e Meeting 0. E' confermata la rinuncia del Sestri Levante al campionato Allievi provinciali. Una rinuncia giunta inaspettatamente, a calendario già compilato e consegnato alle società. Il comitato di Chiavari ha deciso che il campionato inizierà regolarmente sabato (assieme ai Giovanissimi), con le squadre anziché 10. Resta invariato anche il calendario: il turno di riposo di ogni giornata sarà osservato dalla squadra che in quell'occasione avrebbe dovuto affrontare il Sestri. [d. s.]

Rigore fantasma, verdestellati ko

Quanta rabbia per la Sestrese

Della Bianchina vuol evitare polemiche

GENOVA. Una sconfitta ingiusta, maturata su rigore, un tiro dagli undici metri contestatissimo dai giocatori verdestellati. Gol di Borneo dal dischetto, e quattro minuti dopo l'espulsione di Perna, a completare la giornata-no della Sestrese. Ancora trasferta in Toscana molto sfortunata, dunque, col secondo 0-1 dopo quello di Cecina. In settimana si è a lungo parlato della possibile suddittanza psicologica della classe arbitrale nei confronti delle «blasonate» società toscane, dal Viareggio al Poggibonsi, dal Pietrasanta al Cecina. Un episodio, quello di domenica, che sicuramente provocherà nuove polemiche.

Mauro Della Bianchina per il momento preferisce tirarsi fuori dai malumori, e analizzare soltanto il comportamento dei suoi ragazzi a Poggibonsi. «Un punto buttato via, e non certo per colpe nostre. Lo 0-0 avrebbe accontentato tutti, anche i padroni di casa: invece si sono trovati un rigore... Come conclusioni le due porte, e sfido chiunque a dimostrare il contrario, abbiamo tirato più noi: Ghirardelli è stato pressoché inoperoso, mentre il loro portiere ha dovuto compiere almeno paio di interventi. Peccato per l'occasione gettata al vento, proprio alla vigilia di due partite delicate, contro il Viareggio e il Pietrasanta».

Sestrese che, confermando la serie negativa dello scorso anno, in Toscana continua dunque ad incontrare tantissime difficoltà. Le reti vengono dall'attacco, con Barone che ha dimostrato anche a Poggibonsi di possedere un grande «fiuto» del gol: la punta napoletana, pur non riuscendo a realizzare, ha costituito un pericolo costante per la difesa giallorossa. Un segnale importante per il futuro, ad iniziare da domenica a Borzoli quando i verdestellati ospiteranno il Viareggio. Per Della Bianchina una settimana intensa, per minuti che verranno osservati con attenzione da tante altre compagini, comprese le due liguri Savona e Sanremese. [g. s.]

Canoa-polo azzurra

Per Feci e Berák con l'Italia quarta mondiale

CHIAVARI. «E' un risultato straordinario, che sentiamo anche un po' nostro», afferma con orgoglio il segretario della Pro Scogli, Germano Taboroni. La Nazionale si è piazzata seconda ai Mondiali di canoa-polo, conclusi domenica ad Adelaide, in Australia. Nella formazione azzurra che ha dominato il girone eliminatorio, i quarti di finale (davanti a Francia, Nuova Zelanda e Sudafrica), la semifinale («storico» 4-3 alla Germania), e che è arresa in finale solo alla formazione di casa (1-2, giocando quasi tutto l'incontro in inferiorità numerica) hanno brillato i chiavaresi Olaf Berzic e Franco Feci, che della Pro Scogli è il tecnico oltre che il capitano. Feci si è anche laureato capocannoniere con reti. L'argento dell'Italia rappresenta un gran passo in avanti rispetto ai Mondiali di 4 anni fa in Inghilterra, quando gli azzurri finirono solo noni. [d. s.]

La banda-Cappelli è partita realizzando otto gol

Terza categoria, esordio nel segno del «Ciavai»

CHIAVARI. Il presidente Giuseppe Clerico ora è più tranquillo. La Terza Chiavari è partita senza problemi, con le 16 iscritte che si sono regolarmente presentate in campo, con subito un risultato eclatante realizzato dalla matricola Ciavai. 8-1 all'Atletico Maggi, per la compagine guidata da Mauro Cappelli subito un debutto con i fiocchi. Matricola di nome, ma non di fatto: quasi tutti i giocatori del Ciavai hanno infatti trascorsi calcistici di buon livello, molti nella Marina Giulia, altri hanno lontano passato calcato terroni di Promozione e Prima categoria.

Presidente Gianluigi Mongai, per tanti anni giocatore dello Sporting, ed ora passato (simbolicamente) dietro la scrivania. Vice Alfredo Aiese, il «creatore» della Marina Giulia, che portò fino alla Prima categoria. Tecnico, come detto, Cappelli, genio e sregolatezza, giocatore di talento che si era specializzato nel giochetto definito «pallone dietro l'orecchio»: saltava l'uomo in palleggio e poi si passava la mano dietro un orecchio, per farsi capir bene... Il Ciavai sabato ha unito al momento sportivo un attimo di tristezza, ricordando con un minuto di raccoglimento Boglioli, l'amico scomparso di recente.

Le reti del Ciavai sono state di Cimarosa (2), Podestà (2), Federici, Leo, Devoto e Croce. Gli altri risultati del turno inaugurale: Aurora Riva La Lanterna-S. Salvatore 1-0; Saline-Leivi 2-2; Bargone-Moconesi 2-1; Val d'Aveto-Portofino 1-1; Polisp. Villaggio-Segesta 0-1; Panchina Chiavari-Real Deiva 1-1; S. Ambrogio-Monilia 0-2. Cl.: Aurora, Ciavai, Bargone, Segesta e Monilia p. 3; Saline, Leivi, Panchina, R. Deiva, Val d'Aveto e Portofino 1; S. Salvatore, Atl. Maggi, Moconesi, Pol. Villaggio e S. Ambrogio 0. [g. s.]

L' ANELLO MANCANTE...

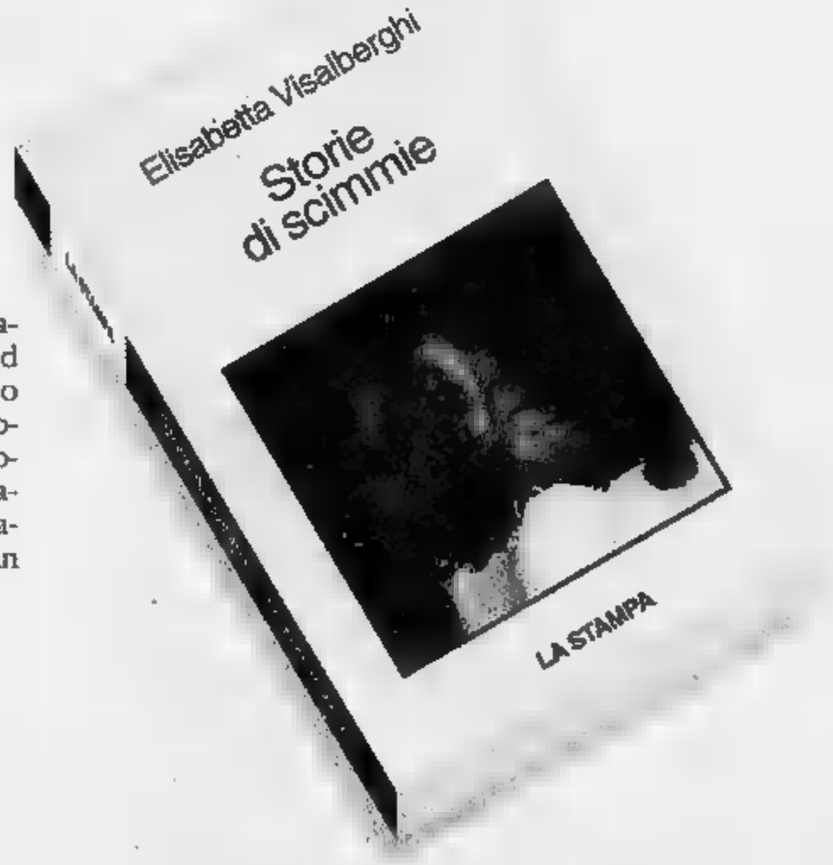

Un libro per chi ama gli animali, che non mira a stupire ed evita ogni antropomorfismo ad effetto a favore di una divulgazione cauta. Un aiuto per il lettore curioso che desidera conoscere "criticamente" le scimmie, i loro comportamenti, e così apprendere qualcosa in più di se stesso.

ELISABETTA VISALBERGHI
STORIE DI SCIMMIE
"ARGOMENTI DI SCIENZE"
pp. XII -180 CON 12 TAVOLE A COLORI
LIRE 30.000

I LIBRI DE LA STAMPA

Gli abbonati a "LA STAMPA" hanno diritto a uno sconto del 20% acquistando il volume presso il Salone di via Roma a Torino e richiedendolo contrassegno all'Editrice Stampa, Ufficio "Edizioni Librarie", Via Marenco 32, 10126 Torino (fax 011/655
I VOLUMI DE "LA STAMPA", DISTRIBUITI DA RCS LIBRI E GRANDI OPERE, SONO IN VENDITA NELLE MIGLIORI LIBRERIE

SPAZIO AFFARI

IMMOBILIARE VENDITA

TORINO CITTA'

VIA SOSPELLO
ingresso 3 camere cucina [redacted] servizi affare L. 225 milioni [redacted] box. Gabetti Lucento 253.747.

VIA Tripoli libero ingresso [redacted] camere tinello [redacted] bagno ripostiglio [redacted] 2 arie L. 198 milioni. Nazionale 845.247.

VIA VISTRORIO
In [redacted] palazzina alloggi varie tipologie da L. [redacted] milioni dilazioni permute. Segor 011 903.4500.

TORINO PROVINCIA

A.A. A Brandizzo impresa vende ultima villa consegna dicembre '96 permute dirette. Tel. 0330 460.525 - 914.8014.
A.A. ADIACENZE Chivasso ultime porzioni case a schiera permute dirette. Tel. 0336 460.525 - 914.8014.
A.A. [redacted] giardino cortile privati salone 3 camere cucina [redacted] bagni L. 270 milioni signorile. Casapiemonte 994.1600.
A. NICHELINO impresa vende via [redacted]guer/via Nenni in palazzina di 4 piani [redacted]nosi alloggi saloncino 2 camere cucina 2 bagni ripostiglio [redacted] da L. 236 [redacted]ni pagamenti [redacted] e mutui personalizzati. Interconsorzio 562.5895.
A. VOLPIANO (2 km villaggio Europa) villa libera 4 lati molto graziosa ben rifinita uni/bifamiliare mq 200 più taverna box giardino. Edilmarket 434.1316
ACCETTIAMO permute e dilazioni per acquisto ville nuove a schiera o singole L. 1.400.000 mq To nord. [redacted] 812.5640.
ALPIGNANO ultime villette a [redacted] nuova costruzione permute mutuo. Sogem 771.0067.
[redacted] villetta unifamiliare consegna ottobre '97. Monti Costruzioni 011 488.567.
[redacted] Città Mercato Ve[redacted]: 3 vani biservizi sottotetto box termoautonomo ascensore. Palazzina di 5 piani. Settimo Casa 897.8839.
AVIGLIANA (Trana) vendesi nuove ville prestigiose nel verde di varie [redacted] mutui o per[redacted]. Tel. 650.2132.
[redacted] prestigiosa posizione centrale impresa prenota alloggi in anti[redacted] baita. Sivi [redacted] 561.1137 - [redacted] 0122 801.367.
[redacted] alloggio di soggiorno cucina 2 camere, servizi e box. Tecnocasa vende a L. 215 milioni. Tel. 011 397.1537.
CHIERI centrale recentissima villa a schiera su 3 piani finiture di pregio giardino L. 495 milioni. I.G.I. 663.5440.
[redacted] Roaschia prenotasi in palazzina signorile 6 unità da 80 a 112 [redacted] giardino box iva 4%. Tel. 941.3409.
CHIERI splendida posizione panoramica nuovi appartamenti di pregio giardino e box L. 3.300.000 al mq. I.G.I. 663.5440.
CIRIE' [redacted] di [redacted] vani trovata cortile privato e terreno antistante. Magistrelli [redacted].
[redacted] zona parco villetta indipendente con g[redacted] unica. Magistrelli 920.6302.

COLLEGNO
Santa Maria via [redacted]n ingresso 2 camere cucina bagno ristrutturato. [redacted]betti Collegno 405.3870.

[redacted] S. MAURO
vende Superga nuovi appartamenti in signorili ville panoramiche ottimamente esposte. Gabetti 57.67.

DRUENTO [redacted] composti soggiorno cucina 1/2/3 camere doppi servizi a partire da L. 180 milioni in costruzione. Consegna 1997. Immobiliare Furno 984.5748.
DRUENTO bellissima villa nuova piano terra mq 120 mansarda mq 60 box e taverna mq 200. Furno 984.5748.
FAILLA & BERTINETTO 741.2874 libero S. Mauro recentissimo soggiorno angolo cottura bagno box L. 175 milioni.
LARGO Francia alloggio signorile di 2 ingressi, salone, 3 camere, cameretta, cucina, 2 bagni. Mq 150. Sipa 619.9494.
MONCALIERI Borgo S. Pietro alloggio di ingresso 2 camere tinello cucinino bagno balcone. Mq 65. Sipa 619.9494.
MONCALIERI centro storico alloggetto libero ingresso camera cucina bagno termoautonomo L. 79 milioni. Tel. 437.4533.
MONCALIERI strada Genova occupato ottimo 2 camere cucina servizi piano alto. Sogem 771.0067.
MONCALIERI strada Revigliasco pressi ingresso soggiorno 2 camere cucina biservizi box L. 260 milioni. I.G.I. 663.5440.
NICHELINO Crocera appartamento di ingresso 2 camere tinello cucinino L. 159 milioni. GrimaldiMoncalieri 640 6326.
ORBASSANO via Frejus in palazzina con giardino condominiale camera tinello cucinino servizi box. Sogem 771.0067.
OULX posizione splendida sicuro investimento impresa vende alloggi in piccoli chalets. Sivi 011 561.1137.
PINO TORINESE libero prestigioso 3 camere cucina biservizi terrazzi box panoramicissimo L. 325 milioni Tel. 434.0021.
PINO TORINESE lussuosamente rifinito salone 3 camere cucina 2 bagni terrazzi box 2 auto. Campisi 0123 28.858.
PINO TORINESE versante Chieri ingresso, su salone cucina 2 camere biservizi box terrazzo termoautonomo. Tel. 841 3403.
PINO TORINESE villa con abitazione mq 350 garage cantina lavanderia giardino mq 1300. Campisi 0123 28.858.
PIOSSASCO collina casa indipendente su tre lati ampia metratura giardino ristrutturata. Segor 011 903.4500.
[redacted] **PALAZZO** via Priocca alloggio di ingresso camera tinello cucinino bagno mq 50. Sipa 619.9494.
RIVALTA villino in costruzione indipendente 3 lati soluzioni personalizzate terreno L. 395 milioni dilazioni. Emmebi 349 9883.

RIVOLI
appartamento in complesso moderno di circa 250 mq con tavernetta e box doppio. Gabetti Rivoli 956.8022.

[redacted] Cascine Vica signorile salone 2 camere cucina bagno [redacted] affare L. 198 milioni mutuabili. Tel. 437.4533.
RIVOLI corso [redacted] liberi casa recente stesso 4 piano mq 100/130/140 L. 2.000.000 mq. Stimocasa 533.438.
RIVOLI in [redacted] piano rialzato tranquillo 2 camere cucina abitabile servizio L. [redacted]. Grimaldi Rivoli 956.1333.
RIVOLI in palazzina soleggiata panoramiche alloggi da 60 a 150 mq con [redacted]da o tavernetta e giardino. Tel. 220.5421.

RIVOLI
prestigioso 2 ingressi, salone 3 camere, cameretta studio, cucina, 3 bagni 2 posti auto. Sipa 619.9494.

RIVOLI recente mq 100 salone [redacted] 2 camere bagno, giardino condominiale box affare urge vendere. Tel. 812.5640.

ROBASSOMERO
In zona tranquilla via Venaria mq 500 da parco Mandria impresa vende ville a schiera ampio giardino privato a partire da L. 350 milioni.
TEL. 712.147 - 323.629
[redacted]

[redacted] prestigiosa villa indipendente di recente costruzione finiture di lusso L. 710 mi[redacted]. MBM 597.492.

[redacted] **CARLO** prestigiosa villa di [redacted] mq abitabili con terreno [redacted]. Magi[redacted].
SESTRIERE condominio Paradiso [redacted] bilocale arredato L. 255 [redacted]. [redacted] 011 603.555.
S.GILLIO parte bifamiliare cucina soggiorno 3 camere doppi [redacted] box doppio mansarda [redacted] giardino L. 300 milioni. Immobiliare Furno 984 5748.
TRANA splendida posizione villa indipendente su 3 livelli mq [redacted] abitabili 1680 mq terreno. I.G.I. 663.5440.

[redacted]
[redacted] mutuo 7% fisso vendesi vari tipi di appartamenti pronta consegna vera occasione. Tel. 452.5261.

VENARIA villa d'epoca di 220 mq libera 4 lati con 50 mq scantinato 350 mq giardi[redacted]. Orsini 011 452.2851.
[redacted] a Trana indipendente nuova [redacted] signorile mq 450 totali giardino mq 1[redacted] volendo mutuo permuta. Tel. 437.4533.

VILLA AVIGLIANA
[redacted] di bifamiliare [redacted] ottimo stato salone 3 camere cucina 3 bagni autorimessa e giardino. Prezzo molto in[redacted]rola. Edilcasa 581.3535.

[redacted] Settimo a schiera salone tre [redacted]re cucina servizi terrazzo tavernetta mansarda box. Tel. 659.2982.
VILLE Mappano su 1 o 2 piani diverse tipologie ampie superfici abitabili e giardini [redacted] vende. Tel. 450.0537.
VILLETTE a schiera in Verolengo scelta personalizzata box doppio tavernetta lavanderia [redacted] abitabile [redacted] 2 [redacted] 3 camere mansarda e giardino privato. Da L. 258 milioni. Mutuo agevolato. [redacted] 011 903.8060 - 903.8222 ore ufficio.

VOLVERA
centro paese [redacted] in costruzione ottime finiture giardino dilazioni permute. Segor 011 903.4500.

210.000.000 [redacted] bifamiliare [redacted] abitabile [redacted] riscaldamento [redacted] 12 vani portico [redacted] cintato giardino [redacted] minuti To[redacted] [redacted].497 - 595.209.

LIGURIA

A. [redacted] impresa [redacted] vende direttamente bi/trilocali da L. 139 milioni. Tel. 0182 586.507 - 011 730[redacted].
ALASSIO L. 149 [redacted] caratteristica [redacted] in borgata collinare 2 piani [redacted] mq balcone vista mare. Tel. 0182 471.239.
ALASSIO vendo [redacted] finiture [redacted]ralo 3 [redacted] tinello [redacted] balconi termo autonomo mq 90 netti. Agenzia E[redacted]viera 0182 970.380.
[redacted] 60 [redacted] signorile quadrilocale balconi termoautonomo mq 85 tutto a nuovo ottime finiture. Tel. 0182 544.412.
ALBENGA entroterra in villa ultimi alloggi vista mare giardino terrazzi da L. 150 milioni. Italgest 0184 449.072.
ALBENGA entroterra rustico di ampia metratura su 2 piani da rifinire L. 55 milioni. [redacted].
BORDIGHERA splendido appartamento giardino terrazzo parking ottimo L. 290 milioni. Italgest 0184 449.072.
DIANO MARINA (Evigno) impresa vende in complesso immerso nel verde con piscina e tennis [redacted] da L. 112 [redacted], ottime finiture, splendida vista mare. Tel. 02 949.83870 - 019 875.840.
[redacted] **MARINA** [redacted] vende direttamente mono/bi/trilocali da L. 164 milioni. Tel. 011 738.0032 - 0182 595.507.
LOANO bilocale vista mare posto auto arredato zona residenziale L. 105 milioni. Punto Edinord 019 674.480.
LOANO centro vendesi attico con terrazzo fronte mare. Telefonare 011 581.9750 ore serali.
LOANO [redacted] Borghetto 50 mt mare L. 190 milioni per rapido realizzo ampio bilocale 50 mq balconale box auto. Promocase 0182 972.697 - 992.161.
LOANO tinello cucinino 2 camere bagno dispensa 3 balconi box doppio L. 265 milioni. Fondocasa 019 675.513.
PIETRA LIGURE stazione, camera, [redacted] abitabile, ripostiglio, balcone, cantina, in ordine. Autobadus 019 625.021.
[redacted] **LIGURE** vicinanze come nuovo bilocale con vista mare L. 145 milioni. fondocasa 019 626.580.
PIETRA LIGURE 10 mt mare monolocale termoautonomo arredato affare solo L. 110 milioni. Fondocasa 019 615.951.
RIVIERA LIG[redacted] costruttore propone in villa nobiliare bilocali, trilocali, vista mare, piscina, giardini [redacted]. Tel. 0342 219.707.
[redacted] Porto Sole vendesi mono/bilocali ristrutturati nuovi termoautonomi da L. 159 milioni. Tel. 0338 615.3060 - 0182 52.499.
SANREMO [redacted] mt [redacted] ottimo appartamento vista mare piano alto terrazzo L. 230 milioni. Italgest 0184 449.072.
SANREMO 400 mt spiagge costruttore vende alloggi vista mare da L. 140 milioni. Numero verde 1670 19.316.
SPOTORNO centro 2 [redacted] soggiorno cucina bagno 2 balconi cantina 3 piano ascensore termoautonomo L. 400 milioni. Immobiliare Spiga 019 745.807.
SPOTORNO fronte mare 3 camere soggiorno cucina 2 bagni terrazzo termoautonomo box trattativa riservata. Immobiliare Spiga 019 745.807.
SPOTORNO grattacieli 1 camera soggiorno cucina bagno terrazzo L. 300 milioni. Immobiliare Spiga 019 745.807.
[redacted] 300 mt mare ingresso cucina camera bagno veranda balcone L. 240 milioni. Fondocasa 019 623.833.
SPOTORNO 400 mt 2 camere soggiorno cucinino bagno balcone vista mare termoautonomo L. 340 milioni. Immobiliare Spiga 019 745.807.
VARIGOTTI villino a schiera giardino posto auto privato termoautonomo vista mare. Fondocasa 019 680.710.

[redacted]

GOLFO [redacted] direttamente sul mare alloggi [redacted] metrature ottime [redacted] L. [redacted] milioni. Numero verde [redacted]18.
[redacted] occasioni Santa Teresa bilocali [redacted] L. 98 milioni, villette, bilocali [redacted] giardino L. 180 milioni. Immobiliarda 0789 754[redacted].

[redacted]

[redacted] speciale investitori Place [redacted]sena nuovi mono/bi/trilocali da L. 68 milioni. Possibile recupero IVA 20,60% del prezzo. Interim 011 599.782.
ANTIBES monolocale attico, favolosa vista mare, ampio, posto auto cantina, [redacted] Sud FF. 400.000. Tel. [redacted] 437.5591.
BEAUSOLEIL [redacted] complesso in [redacted] appartamenti [redacted] da L. 133 milioni. Italgest 0184 [redacted].
CANNES vicinanze Croisette costruttore vende alloggi finiture di pregio da L. 172 milioni. Numero verde 1670 19.316.
[redacted] **JUAN** centro in palazzina [redacted] mt spiagge e pos[redacted] alloggi da L. [redacted] milioni. Numero verde 1670 19[redacted].
MENTONE fronte mare in lussuosa residenza alloggi terrazze da L. 141 milioni a L. 625 milioni. Italgest 0184 449.072.
[redacted] mare ottimo appartamento ristrutturato vista mare balconi affare. L. 192 milioni. Italgest 0184 449.072.
NIZZA 300 mt [redacted] da impresa in pronta consegna bilocale piano [redacted] L. [redacted] milioni. Interim 011 599.782.

ESTERO

CORSICA [redacted] residence mare bi/tri[redacted] ville lussuose da costruttore come spiaggia privata. Tel. 0321 32.489.

LOCALI UFFICI CAPANNONI

[redacted] mq con [redacted] ponte e 5.600 mq area, recintato, fronte provinciale, vendo. Tel. 011 952.498.

CORSO ALLAMANO
Agevolazione Tremonti vendesi prestigiosi locali produttivi e commerciali con uffici da mq 500 a 3000. Tel. 663.6260.

CORSO Inghilterra 51 vendo muri negozio con 10 vetrine totalmente ristrutturato di complessivi 465 mq termoautonomo. Edilcasa 561.3535.
CORSO Peschiera/corso Trapani vendo direttamente stesso blocco magazzini laboratori locali commerciali uffici da mq 150 a mq 2800. Tel. [redacted].

IMPRESA
edificio in costruzione [redacted] ingresso 2 piani mq 2000 ampliabile mq 6000 zona Venaria/Robassomero. Tel. 597.118.

IMPRESA
[redacted] capannone in [redacted] mq [redacted] 4800 [redacted] industriale Venaria/Robassomero. Tel. 597.118.

OTTIMO reddito [redacted] affittati ad istituto bancario [redacted] - 434.7564.
PIP 610.341 vende [redacted] tangenziale [redacted] industriale mq 800/[redacted] L. [redacted] mila al mq.
PIP 610.341 vende Cambiano locale industriale mq 1750 più mq 350 uffici e cortile mq 3000.
PIP 610.341 vende confini Beinasco/Orbassano l[redacted] industriale in costruzione mq 700 più palazzina uffici mq 300.
PIP 610.341 vende zona corso Grosseto locale commerciale/industriale mq [redacted] più mq 350 uffici.

REDDITO 10%
centrale via Manzoni (angolo via Carnale) locali [redacted] mq ottimamente ristrutturati affittati a studio [redacted]. Edilcase 561.3535.

RIVALTA zona industriale locali [redacted] Legge Tremonti mq 1000/1500 [redacted] uffici. Tel. 011 434.5898.
RIVOLI centro storico via Piol pressi splendido negozio 4 vetrine ottima posizione più 4 posti auto. Findi 505.691.
SETTIMO posizione unica [redacted] nuovi [redacted] 900/1700 uffici servizi. Tel. 011 434.6898.
SOGEM pressi Lungo Dora Firenze locale commerciale mq 175 da ristrutturare [redacted] negozio bar ristorante. Tel. 771.0067.
UFFICIO c[redacted] Galileo Ferraris [redacted] mq in casa d'epoca con portineria L. 380 milioni volendo box. Furbatto 544.[redacted].

VENDE [redacted]PA[redacted]ON[redacted]
[redacted] mq 1150 più mq 160 di [redacted] cortile mq 1900. Ottime [redacted]. La Gipevra 447.5851.

VENDO [redacted]
via [redacted] posizione mq 80 oltre magazzino, [redacted] e cantina. Gabetti 57.67.

VIA [redacted] Santa pressi locale mq [redacted] commercio ingrosso dettaglio magazzino con abitazione [redacted]cortile di mq 200. Tel. 011 [redacted].

BOX AUTO

A. VERO affare impresa vende ultimo box per [redacted] auto a L. 48 milioni e 4 posti auto a L. 3 [redacted] in stabile nuova costruzione vicinanze [redacted] Brunelleschi. Ottimi per reddito. [redacted] 740.540.

TERRENI

PINEROLESE collinare vendo lotto mq 2400 progetto approvato per villa bifamiliare. Tel. 011 990.9784.

[redacted] 6

TORINO CITTA'

ALLOGGIO libero in Torino ricerco in vendita [redacted] media dimensioni pagamento contanti [redacted] per ditempo. [redacted]. Lorenzini 817.6000
COMMERCIALISTA per apertura attività ricerca in Crocetta 3 camere cucina servizi. Preferenza corso De Gasperi. Per informazioni, Edilcasa 581.3535.

[redacted]
per propria clientela zona Crocetta libero signorile salone 3 camere cucina 2 servizi. Tel. 581.8338.

[redacted] consulente finanziario [redacted] max L. 180 [redacted] vendita im[redacted]sa 216.4115.
[redacted] appartamenti prestigiosi varie metrature rapide definizioni. Bimar 011 43.591.
STIMATO Notaio cerca tramite Edilcasa zona Centro soggiorno 3/4 camere cucina servizi, preferibilmente [redacted] ristrutturare. Tel. 581.3535

A[redacted]

TORINO CITTA'

[redacted] abitazioni [redacted] arredate [redacted] stesso [redacted] ampia scelta ottime [redacted]zioni. [redacted]588.3629.
[redacted] piazza Statuto via Boucheron piano 2 ingresso salone 3 camere cucina bagno; stesso piano 4 camere cucina bagno. Tetto Blu 562.3811.
AFFITTASI a studenti [redacted] casa man[redacted] L. 250 mila e monolocale L. 350 mila mensili. Barbera 962.4950.
AFFITTO via della Rocca 25, 4 piano 2 camere e cucinotta ristrutturato e decorato L. 850.000 mese. Tel. 593.227.
AFFITTO via Filadelfia 57, 3 piano splendido 3 camere tinello cucinino e servizi a L. 850.000 mese. Tel. 593.227.

AFFITTO
via Palmieri appartamento uso abitazione studio di circa 250 mq. Gabetti Parella 756.888.

[redacted] 659.0222 [redacted] Massimo d'Azeglio/corso Raffaello signorile [redacted] 2 camere [redacted] cucina solo referenziati.
[redacted] bene [redacted] Centro bi/trilocali di pregio con box o monolocali [redacted] angolo cottura. Centralcasa 696.5900.
[redacted] Politecnico 2 camere cucina bagno [redacted] a studenti [redacted] L. 1.100.000 compreso riscaldamento [redacted]qua calda. Tel. 540.801 - 533.986.
CORSO d'Azeglio [redacted] camere tinello L. [redacted] mila salone [redacted]ppio 3 camere 2 bagni L. 1.200.000. [redacted] 696.[redacted].
CORSO Massimo d'Azeglio in stabile elegante portineria monolocale con bagno L. 500 mila mensili. Carezana 539.962.
FIMINTER IMMOBILI Crocetta lieta pe[redacted]zionale abi[redacted] in splendida villa d'epoca 500 mq rifinitissimi. Tel. [redacted].
GRAN [redacted] via [redacted] palazzina signorile nuova soggiorno 2 camere cucina bibagni cantina box. Tetto Blu 562.3811.
LUNGO PO MACHIAVELLI signorile vista [redacted] e collina [redacted] ingressi salone 2 camere cucina 2 servizi balconi box ristrutturato bene. Stimocase 533.434.
[redacted] arredata via [redacted] signorile 2 posti letto [redacted] per studente non residente L. 550 mila. Tel. 333.986.
MANSARDA centralissima arredata signorile 2 camere cucinino bagno ascensore [redacted] studenti non residenti L. 1.100.000 compreso riscaldamento. Tel. [redacted].
MEC CASE 532.026 vuoto Crocetta ampio ingresso saloncino 3 camere cucina 1 servizio ben tenuto patto deroga.
[redacted] signorile corso [redacted] Cocco ingresso saloncino [redacted] tinello cucinino servizi patto deroga.
[redacted] Garibaldi monolocale mansardato con bagno caminetto L. [redacted] mila mensili. Carezana 539.962.
PRIVATO [redacted] pied-à-terre lussuoso [redacted]trale. Telefonare 485.666.
VIA Legnano in casa signorile ingresso salone 5 camere cucina bagno mq 205 circa. Tel. [redacted].

TORINO PROVINCIA

SAUZE D'OULX stagionalmente soggiorno angolo cottura 2 camere 2 servizi [redacted] box ottimo [redacted]. L[redacted].

LIGURIA

[redacted] affitto mesi invernali alloggio riscaldati da L. 450 mi[redacted] mensili. [redacted]genzia Ediriviera 0182 970.286.

LOCALI UFFICI CAPANNONI

[redacted] vendesi Lungo Dora Colletta recente ed eleg[redacted] locale mq [redacted] laboratorio o uffici. Tel. [redacted].
A L. 4.500.000 uffici/laboratori di 1000 [redacted] con parcheggio privato comodo Ce[redacted] e tangenziale. Tel. 0337 216.558.
[redacted] Unili signorile appartamento 150 mq ristrutturato uso ufficio. Tel. 562.2286.

CORSO TASSONI
(zona Marinetto) società [redacted] ufficio [redacted] rialzato mq [redacted] rifinito. Tel. 385.1523.

MIRAFIORI locale mq [redacted] divisibili affittasi in moderno stabile [redacted] ufficio/laboratorio. Tel. 347.[redacted].
[redacted] affittasi capannoni [redacted] complesso [redacted] dimensioni mq 200, 350, 700, 1400 a L. [redacted] al mq. [redacted].
NUOVO Tribunale [redacted] Principi d'Acaja affittiamo uffici a pianta aperta di 119/176/198 mq. Edilcase 561.3535.
PIP 610.341 affitta Borgaretto [redacted] industriale mq [redacted] più 200 mq uffici e servizi L. 4500 mq.
PIP 610.341 affitta Pescarito magazzino industriale mq 2000 L. 4500 al mq.
PIP 610.341 affitta [redacted] nuovo locale industriale mq [redacted] con [redacted] mq cortile.
[redacted] pressi [redacted] Principe Oddone basso fabbricato mq 750 più 180 mq [redacted]fici Tel. 771.0067.
SOGEM Torino [redacted] immobile commerciale industriale mq [redacted] uffici [redacted] area antistante Tel. 771.0067.

TORINO NORD
comoda tangenziale affitto palazzina uffici indipendente su 2 piani di mq 840. Gabetti 57.67.

[redacted] tangenziale [redacted] mq 5000 più ufficio mq [redacted] impianto elettrico [redacted] ampio piazzale. [redacted]. 011 434.6898.
[redacted] studio locale mq [redacted] più uffici ampio piazzale. [redacted]. 011 434.6898.

AFFITTI DOMANDE

[redacted] CITTA'

[redacted], [redacted] alloggi ville vuoti arredati contratto transitorio o patti deroga [redacted] vostre spese. [redacted]. 669.6580.
A.A. KOMARCO Sas cerca per referenziati alloggi vuoti/arredati transitori o in deroga nessuna vostra spesa. Tel. 933.914
A. ABBIAMO selezionato clientela per vostri alloggi e ville vuoti o arredati. Unicase 332.407.
AFFERMATA holding straniera per cambio di direzione ricerca alloggio anche in villa vuoto/arredato. Interacta 568.3876.
AMMINISTRATORE ricerca per propria clientela appartamenti vuoti/arredati Torino e cintura. Max serietà senza vostre spese. Moc Casa 544.461.
DITTA cerca alloggio o villa Torino o collina, per proprio funzionario, ottime referenze. Immobiliare Abit 669.[redacted].
[redacted] studentessa universitaria referenziate cercano in affitto 1 appartamento arreda[redacted]. Dora 745.010.
REFERENZIATI studenti universitari cercano [redacted] 1/2 camere vuoto/arredati contratti brevi [redacted]patti deroga. Centralcasa 437 4248.
RICERCHIAMO appartamenti varie metrature arredati o vuoti definizione immediata. Bimar 011 43 591.

AUTOVEICOLI

[redacted] autovetture [redacted] ogni tipo [redacted] valutazione Autosalone D'Elia - corso Orbassano 241. Tel. 011 351.328.
[redacted] autovetture massima [redacted]na, pagamento contanti. Via S. Ottavio 32, Torino. Tel. 011 817.7242, zona [redacted].
ACQUISTA autovetture usate massima valutazione pagamento contanti corso Montegrappa 24 B. Tel. 011 776.1888 Torino.
AUDI A6 Avant 4 '[redacted], Mercedes 200TE cambio automatico '89, Tempra S.W. 4x4 '93, Volvo 240 Polar '91, Toyota Four Runner '92, Honda NSX '92 metallizzata, Mitsubishi Space Runner '93, Volvo 850 S.W. T5 ottobre '94, Fiat Coupé 16V Plus Turbo '94 tetto apribile. STIAUTO - via S. Quintino 4/G - tel. 562.2421.
AUTOGILLIA acquista con voltura immediata autovetture fuoristrada o furgoni. Corso Umbria 35. Tel. 011 409.295.
AUTOTORTONA acquista vetture di ogni tipo massima valutazione serietà. Corso Tortona 9. Tel. 011 817.1043 - [redacted].

V[redacted]

[redacted]GHI PENSIONI RESIDENCES

ALASSIO Albergo Stella Maris conduzione familiare cucina casalinga tv e [redacted] tranquillo 200 mt mare e centro. Prezzi [redacted]ici. Tel. 0182 640.470.

MATRIMONIALI

[redacted] vieni ad incontrare il compagno o la compagna di una vita. Ti accoglieremo con serietà discrezione professionalità. Piazza Solferino 8, Torino. Tel. 537.914.
CENTRO AGENZIE MATRIMONIALI ASSOCIATE & AUTORIZZATE. La certezza del giusto incontro nell'assoluta serietà. Amicizia, matrimoni. [redacted] Giuseppe Giusti 3, angolo corso Vinzaglio, Torino. Tel. 011 561.1055.
ILPUNTO D'INCONTRO l'agenzia matrimoniale pronta a risolvere qualsiasi problema di cuore. Incontri in sede. Visite domicilio. Tel. 011 917.0100 - 0368 353.6341.

VARIE

[redacted] M.C. 33[redacted] acquista oro, argenteria, monete, gioielli, massimi prezzi. Corso Peschiera 183 - Torino.
A. ALBA GIOIELLI compra oro, argento, monete, preziosi, francobolli, valutando al massimo. Tel. 323.002. Via Tripoli 95.
A. OREFICERIA [redacted] acquista oro argenteria monete preziosi alta valutazioni. Via Madama Cristina 42. Tel. 650.2212.
ACQUISTO mobili '800 e primo '900 argento bronzi ceramiche e oggetti vari. Tel. negozio 837.546 (pasti tel. 247.6389).
ACQUISTO mobili '800 primo '900 quadri tappeti argenti oggetti vecchia radio sgombero alloggi. Perria 0[redacted].
OROLOGI da polso collezionista compra pagamento contanti. Serietà. Telefonare allo 0337 246.917 Paolo.

Rinnovato fuori.

Completamente nuovo dentro.

Date un'occhiata a questo classico [redacted] Motorola. Vedrete subito che [redacted] ha fatta di strada.

L'esclusivo "flip" che protegge la [redacted] serve anche per aprire e chiudere la conversazione.

Mentre fuori è un capolavoro di design, dentro è il [redacted] che la tecnica possa offrire.

La nuova tecnologia a basso [redacted] garantisce [redacted] ore di autonomia di conversazione, oppure uno straordinario standby* di 170 ore.

Inoltre possiede un display più grande per sfruttare le molteplici possibilità che il [redacted] vi offre.

Infatti il telefono cellulare MicroTAC 8700 ha una serie di prestazioni che vi stupiranno.

*L'autonomia è riferita alla batteria Extra Capacity al litio da 1200 mAh.

Performance

Servizio Cortesia Motorola (02)48448448

MOTOROLA

Quello che non pensavi possibile.™

LA CITTA' DEI CELLULARI

- ATTIVAZIONE IMMEDIATA IN SEDE TELECOM E OMMITEL
- PAGAMENTO RATEALE CON 1ª RATA A MARZO '97

- **TELECOM: ATTIVAZIONE GRATUITA ACQUISTANDO UN GSM CON CONTRATTO TELECOM (fino al 31/10/1996). RIDUZIONE DELLE TARIFFE TACS.**
- **OMNITEL: SCONTO DEL 50% SULLE CONVERSAZIONI EFFETTUATE DURANTE LA FASCIA ORARIA PIU' CARA DEL PIANO TELEFONICO SOTTOSCRITTO (NEW NIGHT&DAY, LIBERO, NEW BUSINESS TIME, GOLD fino al 31/12/1996 con contratto sottoscritto entro il 3/11/1996).**

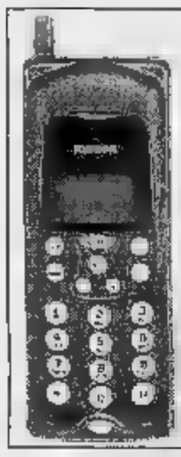

MAXON MX21
80 memorie alfanumeriche - 16 funzioni programmabili - Funzione ricerca memorie - Blocco delle chiamate - Display di grande dimensione - Tasto memorie selezionabile - Davvero eccezionale!

£.285.000

MOTOROLA FLIP PHONE
Il prestigioso telefono cellulare con lo "sportellino". Con le funzioni di block notes, agenda, blocco della tastiera e 10 memorie.

£.385.000

ITALTEL AMICO
99 numeri in memoria - Autonomia in attesa 12 ore - Funzioni di block notes ed agenda - Peso 195 gr.

£.489.000

SWATCH CALL
90 numeri memorizzabili, suoneria regolabile, due batterie da 18 e 12 ore d'attesa.

£.498.000

MOTOROLA MICRO TAC PRO
50 numeri in memoria - Autonomia in attesa 14 ore - Funzioni di block notes ed agenda - Peso 255 gr.

£.548.000

MOTOROLA 7500
99 numeri memorizzabili, batteria 12 ore d'attesa, caricabatterie doppio da tavolo.

£.589.000

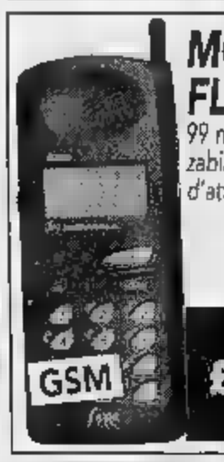

MOTOROLA FLARE GSM
99 numeri e nomi memorizzabili, batteria NIMH 12 ore d'attesa, 10 tipi di suoneria.

£.589.000

OMNITEL 6200
Utilizzo carta SIM standard - Autonomia in attesa 12 ore - Peso 215 gr.

£.590.000

MITSUBISHI MT10
40 numeri e nomi, batteria 20 ore d'attesa, suoneria regolabile.

£.648.000

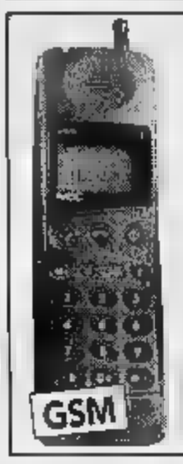

NEC G8
numeri memorizzabili, batteria 27 ore d'attesa, risposta automatica.

£.648.000

MITSUBISHI MT 20
Batteria 20 ore, time, orologio, 40 numeri, calcolatrice.

£.769.000

MOTOROLA ELITE BASIC
99 numeri in memoria - Autonomia in attesa 19 ore - Dispositivo silenzioso a vibrazioni "VIBRACALL" - Funzioni block notes e agenda alfa numerica - Peso 164 gr.

£.879.000

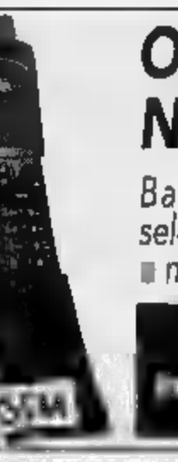

OMNITEL by NOKIA 8110
Batteria 70 ore d'attesa, selezione di rete automatica manuale.

£.890.000

MOTOROLA 8400
100 memorie - Autonomia in attesa 14 ore - "VIBRACALL" - Utilizzo carta SIM standard - Peso 149 gr.

£.839.000

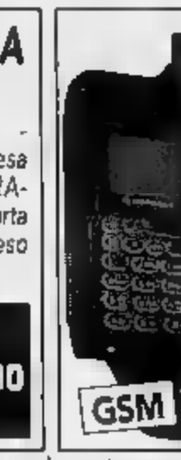

MOTOROLA 8700
255 numeri memorizzabili, multilingue, display verde, batteria al litio da 90 ore di attesa, 8 di conversazione.

NOVITA'

Prezzi validi fino ad esaurimento scorte, salvo errori ed omissioni

P
1 ORA DI POSTEGGIO GRATUITO AGLI ACQUIRENTI PRESSO:
- Autoparcheggio ACI Via Roma - P.zza C. Felice
- Autorimessa Via U. Rattazzi collegata con ascensore

ORARIO CONTINUATO 10 - 19,30

Grande marvin

Sede: Piazza Lagrange - Torino - Tel. 011/5624033 (30 l.r.a.)

P
1 ORA DI POSTEGGIO GRATUITO AGLI ACQUIRENTI PRESSO:
- Autoparcheggio ACI Via Roma - P.zza C. Felice
- Autorimessa Via U. Rattazzi collegata con ascensore

ORARIO CONTINUATO 10 - 19,30

NEGOZI MARVIN PHOTO & PHOTO PIEMONTE: TORINO - C.so Inghilterra 31 ▪ TORINO - C.so De Gasperi 31 • TORINO - C.so G.Cesare 166/A ▪ TORINO - C.so Orbassano 165 ▪ TORINO - P.za Castello 42 • TORINO - Via Venaria 7 • BIELLA - Via Torino 68 • RIVOLI - C.so Francia 100/A ▪ NICHELINO - Via Torino ▪ PINEROLO • C.so Torino 120 ▪ CARMAGNOLA - Via Gardezzana ▪ CHIERI - Via Balbo 3 • BRA (CN) - Via Pollenzo ▪ ALBA (CN) - C.so Piave 6 • VERCELLI - Via F.lli Bandiera 5

LA STAMPA

IMPERIA-SANREMO

E PROVINCIA

Martedì 15 Ottobre 1996 pag. 37

Uffici: Imperia, tel. 7911 - Sanremo, tel. 503.003/4

Don Giuseppe Stroppiana rinviato a giudizio dal giudice Bracco

Il parroco sarà processato

E' accusato di concussione, atti di libidine, traffico di droga e abuso d'ufficio
Il dibattimento fissato per il 20 maggio '97. Il religioso si dichiara «innocente»

SANREMO. Processo in tribunale per don Giuseppe Stroppiana, l'ex cappellano del carcere Santa Tecla, parroco della Marina e di San Bartolomeo, accusato di concussione, atti di libidine violenta, traffico di droga e abuso d'ufficio. Il rinvio a giudizio si è avuto ieri mattina al termine dell'udienza preliminare davanti al giudice Eduardo Bracco. Il processo è fissato per il maggio. E il sacerdote, assistito dagli avvocati Stefano Savi e Luca Vecchiato, sembra essere determinato a smontare quel castello accusatorio che si fonda soprattutto sulle dichiarazioni di molti pentiti e di alcuni agenti di polizia penitenziaria. Il gup ha autorizzato la trascrizione di decine di intercettazioni telefoniche. In tribunale si annuncia fin d'ora battaglia senza esclusione di colpi.

Don Stroppiana, accompagnato dai legali, un amico e dal parroco degli Angeli Giacomo Simonetti, ha fatto la sua comparsa a Palazzo di Giustizia poco prima delle dieci è subito sparito dietro alla porta del giudice per le udienze preliminari. E' uscito soltanto dopo due ore. Rosso in volto, non ha commentato il suo rinvio a giudizio. «Vanno chiarite troppe cose - spiega l'avvocato Savi - vogliamo vedere in faccia chi ci accusa e il dibattimento è la sede più opportuna». Dello stesso parere anche Vecchiato: «L'istanza presentata al gup era mirata ad arrivare al processo. Avremo la possibilità di un confronto aperto sui fatti, sulle prove». Un commento sereno è quello del pubblico ministero Antonello Racanelli: «Il rinvio a giudizio conferma la sussistenza degli elementi accusatori».

Il processo, fissato per il maggio, potrebbe essere anche anticipato. Il motivo è legato a due fattori. Il primo è il procedimento per la «spy-story» della microspia nel confessionale carcere, che vede sempre il coinvolgimento di don Stroppiana, già fissato davanti al tribunale di Sanremo a novembre. Il secondo, invece, riguarda quella sentenza del Tribunale del Riesame di Genova che la settimana ha revocato l'ordinanza del gip di Sanremo che annullato per il parroco la misura cautelare degli arresti domiciliari. Gli avvocati Savi e Vecchiato hanno già fatto ricorso in Cassazione, ma il pronunciamento della Suprema Corte, salvo un nuovo rinvio al Tribunale del Riesame, potrebbe confinare nuovamente il sacerdote nella sua abitazione in stato di arresto. E a questo punto, con l'ipotesi di don Stroppiana nuovamente detenuto, il processo verrebbe automaticamente anticipato. I legali ne hanno parlato ieri mattina anche con il presidente del Tribunale Cristoforo Ciaccio e hanno trovato certa disponibilità compatibilmente agli impegni al calendario della prima sezione.

E in aula è atteso uno scontro a viso aperto. Una parte i pentiti e i testi dell'accusa, dall'altra un don Stroppiana determinato a far valere la sua innocenza, a ribadire l'ipotesi di un complotto, a discutere ogni riscontro. La battaglia in tribunale potrebbe rappresentare una preoccupante pubblicità per la Curia? A questo proposito non esistono posizioni ufficiali non quella dell'innocenza di don Stroppiana che, nonostante il rinvio a giudizio, rimane al posto. La diocesi ha infatti escluso una sua «sospensione», anche provvisoria. I fedeli della Marina e di San Bartolomeo, rimangono stretti intorno al loro parroco. E in tribunale, tra «sacro e profano», si cercherà di far emergere la verità.

Gavino

Don Stroppiana ieri esce dall'ufficio del Gip, dott. Bracco (FOTOGATTI)

Domenica fortunata: 992 milioni in Liguria

Vincita record al Totogol Mezzo miliardo a Sanremo

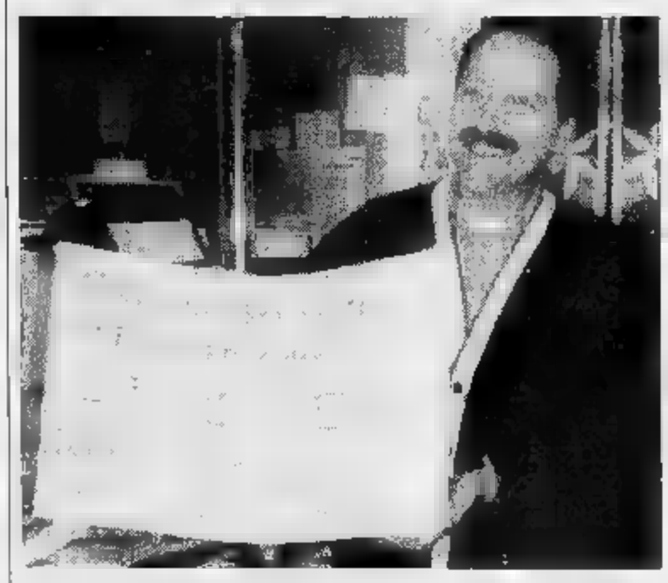

Emilio Rossi mostra la vincita record nel suo bar Colombo, in piazza Colombo (F.GATTI)

SANREMO. La Riviera e la Liguria terra di gente fortunata al gioco? Parrebbe proprio di sì. Non è un mistero che Sanremo, con il suo casinò, da decenni, a torto o a ragione, viene considerata l'Eldorado italiana. Le slot-machines, la roulette, lo chemin de fer, il rosso ed il nero hanno fatto sempre sognare milioni di giocatori. Quante volte, da turisti e residenti, si sente ripetere nella città del Festival dei ca«Un solo colpo di fortuna al tavolo dell'azzardo e cambio vita»?

La Dea bendata, ad onor del vero, spesso trasforma il desiderio in vincite milionarie. Molti liguri hanno vinto (moltissimi però hanno anche perso) al casinò dei fiori, hanno guadagnato piccole o grandi fortune al lotto, alle corse dei cavalli, fatto 13 al totocalcio.

Due giorni fa, domenica 13 ottobre, San Romolo, patrono di Sanremo, un gruppetto di amici matuziani ha sbancato il totogol. Hanno azzeccato un 8 vincendo oltre mezzo miliardo. Per l'esattezza 574.851.000 lire. Con il loro «sistemino», oltre l'8, hanno anche fatto un 7 e ventiquattro 6 vincendo, globalmente, circa 600 milioni, esattamente 578.269.600 lire.

Per chi è scaramantico e crede nei numeri una vincita-record annunciata. Domenica, infatti, il calendario segnava 13, giorno fortunato che, per di più, coincideva con i festeggiamenti del Santo patrono.

La Divisione concorsi Totocalcio-Enalotto di Genova ha informato che domenica la somma complessiva delle vincite Totocalcio-Totogol registrate in Liguria è stata di quasi 1 miliardo. Per la precisione 991.944.200 lire. La sola Imperia ha vinto 641.578.300 lire.

Ma come si fa a vincere tanti soldi? «Ci vuole fortuna e basta» risponde con un sorriso Emilio Rossi, contitolare del centralissimo Bar Colombo, dove sabato è stato giocato il sistema vincente del totogol. E' stato lui ha confezionare al computer del bar la schedina da oltre mezzo miliardo. «Ve lo giuro - mente simpaticamente Emilio Rossi sapendo di mentire - non so chi abbia vinto. Ricordo che quattro, forse cinque sanremesi mi hanno chiesto di preparargli un mio sistemino del costo di 168 mila lire. Il Colombo è un bar fortunato, ha già "sfornato" tanti altri milionari».

Basso

IL TEMPO IN LIGURIA

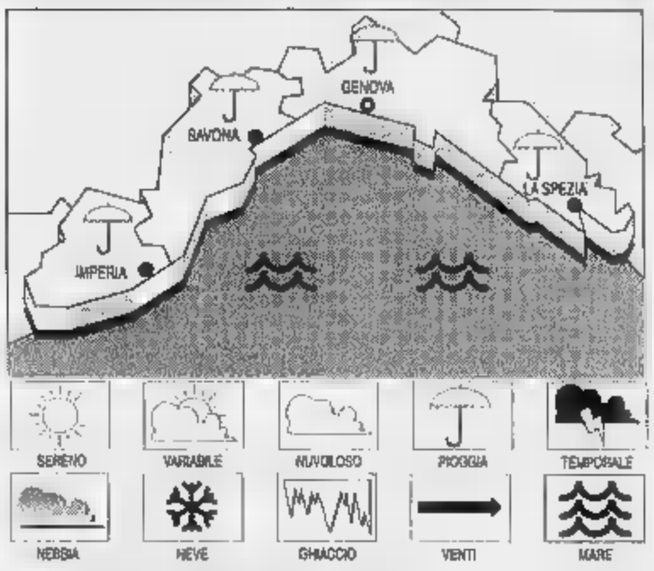

PREVISTO PER OGGI. Annuvolamenti associati a probabili piovaschi, più intensi al largo, vento moderato-forte, mare mosso-localm. molto mosso, temp. stazion. **Tempo previsto per domani.** Possibilità di schiarite piuttosto ampie, vento moderato-localmente forte, mare mosso, temp. senza rilevanti variazioni.

DI IERI. Temperatura del 20° C, umidità rel. 60%, vento Nord-Nord-Est 20-30 km/h, mare mosso sotto-costa-molto al largo, cielo coperto, press. barom. 1014 mb (in diminuzione).

TEMPERATURE

Genova	max 22	min 16
Savona	max 22	min 15
Imperia	max 20	min

FA A IMPERIA

Max: ; : ; temp. mare 20° C

Il **Sole** sorge alle 7,42 e tramonta alle 18,44. La **Luna** si leva alle 10,30 e cala alle 20,44 (fase crescente).

Dati gentilmente forniti dall'Osservatorio meteorologico del Comune di Imperia e dal Centro Meteo Murgia di Portofino.

La sentenza in pretura a Imperia, dottoressa sotto accusa

Bimba morì per un rigurgito 4 mesi al medico di guardia

IMPERIA. Quattro mesi di reclusione, con il beneficio della condizionale. E' la pena stabilita dal pretore Domenico Varalli per la dottoressa Floriana Massaro, sotto processo con l'accusa di omicidio colposo. Era stata chiamata in causa per un triste episodio avvenuto il 22 agosto '92: mentre era di turno come Guardia medica, si sarebbe limitata a un consulto telefonico con la famiglia di una bimba, Alice Salvo, che subito dopo era morta per soffocamento all'ospedale imperiese. La madre, Mariella Salvo, 32 anni, residente in via dei Pescatori, a Oneglia, si era quindi affidata a un legale.

Ieri mattina la sentenza in pretura, di fronte al pm Varalli. La dottoressa Massaro, 42 anni, che abita in via XX Settembre, era assistita dagli avvocati Maurizio Acquarone, del Foro imperiese, e Galasso di Pescara.

Durante il procedimento sono stati ricostruiti, quasi «radiografati» quei terribili attimi che sono costati la vita alla piccina, di soli dieci mesi. Le condizioni della bimba erano improvvisamente peggiorate intorno alle 4: era stata colta da forti dolori allo stomaco, conati di vomito e dissenteria. Allarmati, mamma e papà si erano rivolti alla Guardia medica. Per telefono, erano stati indicati i farmaci da somministrare.

Le medicine, però, non avrebbero dato i risultati sperati. La piccina era stata trasportata in ospedale dopo un paio d'ore, ma evidentemente era già troppo tardi. Un rigurgito, nemico sempre in agguato per bimbi così piccoli, aveva ostacolato la respirazione. Alice era così morta soffocata.

La madre aveva sporto denuncia alla polizia. Una perizia stilata dal professor Antonio Fornari, ordinario di Medicina legale all'Università di Pavia, aveva concluso che la bimba si sarebbe potuta salvare se i soccorsi fossero stati più tempestivi. Replicano i difensori della dottoressa: «Non si può parlare di dolo: il rigurgito era l'atto finale di malattia di cui soffriva la bambina. Non si può quindi parlare di comportamento colposo».

Enrico Ferrari

Il caso nel '92; era morta una neonata

Martedì letterari

Biagi al casinò presenta il libro di Mastroianni

SANREMO. Enzo Biagi è protagonista oggi pomeriggio del primo appuntamento stagionale dei «Martedì Letterari». Biagi, 76 anni, mostro sacro del giornalismo italiano, è ospite alle 16,30 del teatro dell'opera del casinò (ingresso libero) per presentare il suo libro «La bella vista», un volume ispirato alla fantastica carriera di Marcello Mastroianni, attore e «tombeur de femmes» attraverso gli anni più significativi del Dopoguerra. L'incontro con Enzo Biagi viene introdotto dal curatore dei «Martedì», Ito Ruscigni.

E l'ultima fatica letteraria di Biagi non è soltanto una biografia ma un viaggio nel passato, una carrellata di volti e personaggi che vanno da Silvana Mangano a Federico Fellini con il gusto di proporre all'avido lettore retroscena, aneddoti e confessioni. La prossima settimana i «Martedì Letterari» ospiteranno invece un incontro «mobeliano» con Cornelio Sommaruga. [g. ga.]

auto3

NUOVA

A.R. 145 1600 Nera '95	**Ford Sierra 2000** Ghia bianca '91
A.R. 1800 t.s. Blu met. '92	**Mitsubishi Space Runner** 4wd Rossa '89
A.R. Spider Rossa pelle '91	**Renault 19** 16v Bianca '90
A.R. Sw 1700 Bianca '89	**Renault 4** tl Rossa '87
Fiat Uno 5p condiz. Nera met. '94	**Suzuki Vitara** Jlx Bianca '91
Panda Bianca '95	**VW Golf Gti 1800** plus 5p '89
75 3p Quarzo met. '94	
Fiat Regata 100 sw Bianca '87	**Citroën c15** furg. bz. '86
Fiat Tipo 1400 5p. Azz. met. '93	**Fiorino** ds '90
Fiat Tipo 16v Bordeaux '91	**Fiat Ducato** maxi carro ds '90

CORSO IMPERATRICE, 128 - TEL. 0184/657891
VIA PRIVATA SERENELLA, 8/10 - TEL. 0184/663008 - SANREMO

Old England
di Casali Ergia

Burberrys

CANALI - JSL (Cravatte)
HEMMOND - HENDECO
ARAGON - VIYELLA

GRANDE LIQUIDAZIONE
per rinnovo locali

DAL 26 OTTOBRE AL 26 NOVEMBRE
SCONTI DAL 30% AL 50%

Via Matteotti 30/32 Sanremo Tel. 0184/541080

Imperia: traffici aumentati del 29%

Porto, il rilancio arriva dalla Libia

IMPERIA. Un porto commerciale in declino? Non sia detto. A Oneglia i soci della Compagnia portuale Maresca sono anzi orgogliosi dei risultati. Qualche punta di amarezza affiora solo nei discorsi di quelli che avevano vissuto i periodi d'oro. Rispetto al '95 (dati che si riferiscono ai primi nove mesi di attività), si è verificato un aumento dei traffici del 29%. Sono state imbarcate merci per 96 mila tonnellate, sbarcate per 27 mila. Il totale fa 123 mila.

Oltre all'olio e al grano - voci storiche, queste - c'è stato un grosso quantitativo di tubi imbarcato per conto della ditta francese «Pont a Mousson». E' materiale destinato alla realizzazione di acquedotti in Libia.

Veniamo alle giornate lavorative, calcolate sommando tutte quelle effettuate da ogni singolo socio durante l'anno. Sono risultate 1820, con una media mensile di 182. Proprio in riferimento a questa media, si registra un aumento del 6,2% rispetto allo stesso periodo del '[illegible]. Un dato sulla Compagnia. l'organico è sceso a [illegible] dipendenti a causa del prepensionamento di due soci. A questi, per completare la forza lavoro presente [illegible] banchina, vanno aggiunti comunque altri 16 addetti delle case di spedizione.

Un commento sul presente e sul futuro dello scalo imperiese è lasciato a Lello Ardoino, Filt-Cgil. «L'aumento del tonnellaggio è coinciso quasi del tutto col primo semestre '96. Poi è subentrato un calo. Questo andamento, tipico comunque dei porti, è reso ancora più evidente dalla tendenza [illegible] tutte le industrie a lavorare "just in time", con la concentrazione delle operazioni di imbarco-sbarco. Oramai le aziende producono solo [illegible]r ordinazione, con consegne in tempi rapidi. Di conseguenza il trasporto deve adeguarsi, comprimendo i ritmi lavorativi. Le difficoltà sono notevoli. Questa tendenza porta a concentrazioni di lavoro insostenibili per un piccolo scalo [illegible] come a Imperia».

Ancora «Ci sono stati contatti [illegible] ditte del settore metallurgico che sarebbero state disposte a servirsi del bacino onegliese, ma [illegible] è dovuto soprassedere. La mole di lavoro da smaltire in tempi ristretti ci avrebbe messo in crisi a causa della carenza di personale. Però non si può assumere, e così [illegible] perdono occasioni importanti».

Concludo: «Non si può più pensare all'economia portuale per compartimenti stagni. Intendo che noi si debba trovare occasioni lavorative nel turistico. Ora che il turismo è diventato un volano per l'economia cittadina, è possibile operare integrando le forze. La sinergia delle tre anime portuali - commerciale, turistico e peschereccio - possono portare a ogni tipo di attività "cash crop", cioè ad attività collaterali. La cantieristica ad esempio». [m. v.]

VERSO LE ELEZIONI In squadra Forza Italia, Ccd, Cdu, An, Si e indipendenti

«Forza Diano»: ecco i nomi del Polo

La formazione sarà guidata da Giorgio Novaro, industriale del settore oleario. In lista anche Antonio Calcagno a testimonianza della ricucitura in extremis tra il gruppo e Lapalomenta

DIANO MARINA
DAL NOSTRO CORRISPONDENTE

Si chiama «Forza Diano» la lista civica [illegible] centro destra che parteciperà il prossimo 17 novembre alle consultazioni elettorali di Diano Marina. E' stata presentata agli organi di stampa ieri pomeriggio alle 18.30 dall'onorevole Claudio Scajola, da Vittorio Adolfo (Ccd), Riccardo Guattelli (An) [illegible] Antonio Lapalomenta (Fi). La formazione è guidata da Giorgio Novaro, [illegible] anni, laureato, industriale del settore oleario, di famiglia dianese, pro-nipote del celebre poeta Angiolo Silvio, coniugato con due figli, alla sua prima esperienza politico-amministrativa.

Nella lista seguono poi i nomi di Mariolino Agnese, 38 anni, dirigente d'azienda e attuale assessore alla Comunità montana, Ahmad Al Beik, 42 anni, medico chirurgo dentista; Serafino Ardissone, 44 anni, commerciante, ex consigliere comunale; Giuseppe Bottino, 21 anni, geometra; Antonio Calcagno 45 anni, agente immobiliare, consigliere comunale uscente di «Nuova Diano»; Luigi Canonero, [illegible] anni, funzionario statale, presidente del Tennis club; Vito Comini, 60 anni, dirigente Enel, consigliere comunale uscente nella lista di «Nuova Diano» ed ex candidato sindaco nella stessa formazione; Elisabetta Enrico, 48 anni, [illegible] insegnante, (alle scorse consultazioni era in lista per i Progressisti); Diego Ericario, 32 anni, operatore turistico; Lino Milesi, 32 [illegible]ni, tipografo, figlio dello scomparso dottor Augusto per molti [illegible] amministratore dianese liberale; Fabrizio Mo, 27 anni universitario; Nicola Novaro, 32 anni ingegnere libero professionista; Nadia Pazzini, 44 anni architetto; Sergio Peirano, 48 anni, assicuratore; Franco Tealdi, 51 anni, pensionato, ex dipendente Usl; Giacomo Saguato, 51 anni, ingegnere, [illegible] comunale.

Si tratta di una formazione che raggruppa esponenti di Forza Italia, Ccd, Cdu, Alleanza Nazionale, Rinnovamento italiano e indipendenti. Non sono stati, ancora decisi i nomi degli assessori, [illegible] pare certa la presenza in giunta, ovviamente in caso [illegible] vittoria della lista, [illegible] Marcello Damonte, già assessore comunale, segnalato da An.

Dice Giorgio Novaro: «Gli assessori saranno scelti dopo l'eventuale vittoria. Voglio una squadra efficiente, preparata e che abbia voglia di lavorare».

Aggiunge Scajola. «Abbiamo messo assieme un team di grosso prestigio». Circa la polemica su Antonio Lapalomenta, è implicita la ricucitura. Scajola ha detto che non ci sono attriti: «E' lui che ha deciso di rimanere fuori».

Angelo Basso

LAVORI A ONEGLIA

Cantieri, il traffico in tilt

Nuovi disagi per automobilisti e motociclisti nel centro di Oneglia: ieri, la circolazione è stata limitata in via della Repubblica, per scavi legati al ripristino della rete fognaria. Il traffico [illegible] direzione Est, regolato dai vigili urbani, è stato deviato in via Schiva. Inevitabili file e rallentamenti nei periodi di punta, anche se gli interventi sono stati interrotti durante l'ora di pranzo. [e. f.]

DALLA CITTA'

INCIDENTI

Il motorino prende fuoco giovane si ustiona le gambe

Si è procurata bruciature alle gambe e alle mani a causa di un incidente. Il suo ciclomotore ha urtato una macchina e ha preso fuoco lungo la strada per Lingueglietta (l'episodio risale a sabato sera). Ivana Gennari, 18 [illegible], commessa, residente a Costarainera in via Sant'Anto[illegible] 16, è ricoverata in ospedale a Imperia con prognosi di [illegible] giorni. Gli accertamenti sono eseguiti dalla Polizia Stradale d'Imperia. L'auto contro cui lo scooter ha picchiato [illegible] guidata da Emilio Mirabelli, 37 anni, abitante a San Lorenzo in via Pietrabruna 126, titolare di un'officina. [b. v.]

[illegible]

Sei auto danneggiate nella notte in via Schiva

Sei auto, tutte Fiat Uno parcheggiate in Via Schiva, [illegible] danneggiate la scorsa notte da teppisti rimasti per ora sconosciuti. Non è escluso però che si trattasse [illegible] topi d'auto che cercavano di rubare radio o altri oggetti e che [illegible] sono dovuti andare [illegible] le pive nel sacco perchè nessuna delle vetture [illegible] dotata di autoradio. Le Fiat Uno presentavano segni di scasso sulla portiera dal lato di guida. La Uno [illegible] presa di mira più spesso perchè la portiera cede più facilmente. Le indagini [illegible] state affidate alla [illegible]izia che ha ricevuto le denunce dei proprietari. [b. v.]

PROCESSO

Pericolo di straripamento Multa a ditta di escavazioni

Un mese di reclusione, convertito però in una multa da un milione e mezzo. E' la pena che ieri il pretore d'Imperia Varalli ha inflitto a Giovanni Giuliano Marino, [illegible] anni, titolare della Icems, per aver eroso parte del letto del torrente Impero con scavi e la frantumazione della ghiaia. Secondo le accuse, l'attività avrebbe potuto facilitare lo straripamento del torrente in caso di alluvione. Marino era difeso dall'avvocato Erminio Annoni. La pena è stata patteggiata. [b. v.]

POLITICA

Articolo messo in bacheca Pds minacciato di querela

Una lettera con minaccia di querela firmata dall'avvocato Annoni a nome del cliente, l'imprenditore edile Antonio Lapalomenta. E' bastato questo perchè il pds [illegible] Diano Marina togliesse dalla bacheca di via Cavour [illegible] articolo in cui si parlava di [illegible] grana giudiziaria riguardante lo stesso Lapalomenta. Il fatto, singolare, risale a pochi giorni fa. [e. f.]

A Imperia dura sentenza del gip. Un progetto del Comune

Spaccio di droga in via Poggi operaio condannato a 3 anni

IMPERIA. Colpisce duro il Tribunale quando c'è di mezzo la droga. Tre anni, otto mesi e ben 23 milioni di multa è la condanna inflitta ad Armando Pititto, 43 anni, residente in via Poggi 89, che era stato arrestato dai carabinieri il 28 giugno scorso, nell'ambito di un'operazione contro lo spaccio di stupefacenti. Pititto, in [illegible]ere fino a sabato, ha ottenuto gli arresti domiciliari. Avendo scelto il giudizio col rito abbreviato potrà chiedere la revisione della sentenza emessa dal gip Luigi San[illegible]ipri ora è dottor Carlil. Il difensore Carlo Ferrari sta già preparando le carte del ricorso in Appello.

A mostrare Pititto, dipendente di un'impresa che si occupa di manutenzione stradale, erano state le intercettazioni telefoniche e i pedinamenti. I clienti, molti gli insospettabili, lo chiamavano per ordinare hashish e cocaina, altri andavano a prendere la «roba» direttamente a casa. Almeno questo è il quadro derivante dalle indagini dei militari del reparto operativo d'Imperia diretti dal maggiore Fazzini. L'inchiesta è durata un paio di mesi, quando [illegible] si sono raccolti elementi sufficienti, e scattato il blitz, datato appunto 28 giugno. Pare che l'operaio gestisse un giro di clienti particolarmente vasto.

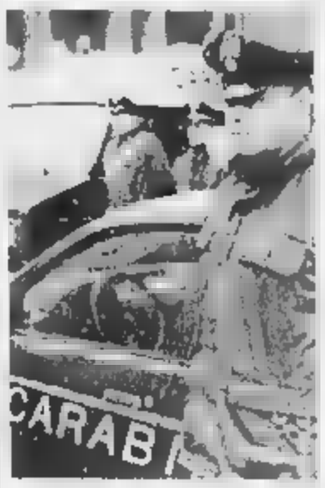

L'inchiesta condotta dai carabinieri

Intanto, il Comune d'Imperia, a causa del dilagare del fenomeno droga, sta cercando di organizzare un servizio che orienti i genitori alle prese con questo drammatico problema (di fronte a figli tossicodipendenti ci si sente spesso abbandonati dalle istituzioni e impotenti), nel delicato compito educativo e comunicativo che ha luogo in famiglia. L'iniziativa si chiama «Spazio genitori» e verrà gestita dal Settore prevenzione della Cooperativa l'Ancora di Vallecrosia. Affiancheranno il sodalizio, i volontari dell'Associazione famiglie del Ponente ligure. Il costo del progetto si aggira sui cinquanta milioni di cui si farà interamente carico il ministero della Solidarietà sociale. In questi giorni l'assessore Carla Nattero ha presentato una relazione scritta al ministro Livia Turco. Nel caso l'idea non incontrasse il favore del ministero, ci sarà un ridimensionamento. Ma l'iniziativa sarà attuata lo stesso. [m. v.]

IMPERIA

Famiglie coinvolte

Emarginati Un piano di recupero

IMPERIA. Un progetto di prevenzione e cura delle tossicodipendenze, che chiama in causa le famiglie. E' la proposta presentata al ministero della Solidarietà sociale dall'assessore comunale [illegible] Imperia Carla Nattero, e prevede incontri formativi con i genitori, gestiti dalla Cooperativa sociale «L'Ancora», che già dirige la Comunità di reinserimento di Villa Fanny, alle Cascine.

Spiega l'assessore: «Si vogliono predisporre interventi di informazione e sostegno alle famiglie e ai singoli, in collabora[illegible] [illegible] i due distretti sociali cittadini e gli operatori. Il servizio di affido educativo è già [illegible] passo a favore di nuclei e minori a rischio di emarginazione».

Tra le possibilità allo studio per il recupero dei cosiddetti «soggetti a rischio», [illegible] sono borse lavoro, opere utili alla collettività, convenzioni con le Cooperative che prevedono l'utilizzo di ex tossicomani o carcerati per la manutenzione dei giardi[illegible]. [e. f.]

L'estate prossima

Turisti dell'Est Ghe più facili in Costa Azzurra

DIANO MARINA. Dalla prossima estate i «tour operator» liguri potranno org[illegible] escursioni e viaggi nella vicina Costa Azzurra e nel Principato di Monaco anche per i turisti extracomunitari senza particolari oneri e disagi. Questa almeno è l'assicurazione fornita dal Governo all'onorevole Giacomo Chiappori, della Lega Nord, e alla Fiavet, la federazione delle agenzie di viaggio, dopo le loro pressanti richieste avanzate negli ultimi mesi.

Il trattato internazionale firmato a Schenghen nel '90 aveva [illegible] obiettivo [illegible] libera circolazione dei turisti negli stati europei. Ma l'accordo prevedeva due condizioni essenziali: un collegamento telematico in «real time» tra il cervellone [illegible] Strasburgo e tutti gli uffici di frontiera e la creazione [illegible] corridoi di ingresso particolari agli aeroporti. In Italia questi adempimenti non erano stati realizzati e i turisti dell'Est, giunti in Italia, non potevano passare la frontiera francese. Molti i danni. [a. b.]

Impiegata del Comune

Borsa di studio per una tesi sui partigiani

IMPERIA. Una neo laureata imperiese, Lucia Diurno, e cinque altri neo dottori - Marco Bellonotto, Francesca Boni, Valentina Ghio, Umberto Simoni, Simona Rizzi - hanno ricevuto ieri a Genova una borsa di studio [illegible] 2 milioni e mezzo per avere vinto il concorso per tesi di laurea [illegible] temi storici relativi alla lotta di Liberazione. Il concorso era stato bandito dalla Regione Liguria in collaborazione [illegible] l'Istituto storico della Resistenza in occasione [illegible] 50° anniversario della lotta [illegible] liberazione. Alla solenne cerimonia hanno partecipato i presidenti del Consiglio regionale, Fulvio Cerofolini, e dell'Istituto storico della Resistenza, Raimondo Ricci. La premiata lavora in Comune c[illegible] addetta alla segreteria del sindaco Berio, ed è stata interprete in occasione del raduno delle Vele d'epoca e della visita della delegazione Usa di Newport. Tutte le ricerche premiate entreranno a far parte dell'archivio dell'Istituto storico per essere consultate liberamente dal pubblico. [b. v.]

LETTERE AL GIORNALE

«Chi ha scaricato olio [illegible] mio terreno?»

Possiedo un terreno di circa 900 metri quadrati in località bivio Caramagna-Croce, e mi è accaduto un fatto incredibile. All'entrata di questo piccolo appezzamento, qualche giorno fa, è stato scaricato da ignoti un grande bidone (della capacità di oltre un ettolitro) e altre cinque o sei taniche piene (e sigillate) di olio. Tale materiale, ben visibile a tutti, non è di mia proprietà: è opportuno che lo autorità lo sappiano, per adottare i provvedimenti del [illegible]

comm. **Lorenzo Angeli, Impe[illegible]**

Prarola-Capo Cervo un unico lungomare

Poiché la grande discarica tra Oneglia e Porto Maurizio si [illegible] esaurendo, dopo aver «regalato» alla città uno spazio che vale molte decine di miliardi, è giunto il momento [illegible] pensare a un'alternativa, che possa dare alla collettività gli stessi vantaggi. E, a mio parere, potrebbe essere rappresentata dalla strada a mare di Capo Berta, fra Imperia e Diano Marina.

Abbandonando l'attuale tracciato, chiuso al traffico per il costante pericolo di frane e cadute di massi, il nuovo percorso dovrebbe essere ricavato completamente in mare, con discariche e barriere di contenimento, come già è accaduto per la passeggiata di Borgo Peri con risultati ottimi. [illegible] l'opera fosse realizzata, Imperia e il Dianese, dalla torre [illegible] Prarola a Capo Cervo, costituirebbero un insieme unico, [illegible] una sola passeggiate sul [illegible] che, praticamente, non avrebbe rivali.

Faccio pertanto un caldo invito agli Amministratori del comprensorio di prendersi carico di questo problema, che è fondamentale per lo sviluppo a lungo termine dell'intera zona e ciò, lo sottolineo con forza, [illegible] alcun onere particolare perchè le discariche, come dimostrato da quelle in corso, si pagano da sole, [illegible] modo che le aree [illegible] strappate al mare sono interamente gratuite.

Lorenzo C., Imperia

Scrivere alle redazioni di Imperia, via Alfieri 10, e di Sanremo, via Gioberti 47

NUMERI UTILI

AUTOAMBULANZE

Imperia: 118 (numero unico soccorso) **Bordighera:** telefono [illegible].525. **Vallecrosia:** telefono 295.455. **Camporosso:** telefono 28.191. **Cervo-S. Bartolomeo:** telefono 405.353. [illegible]no Marina: telefono 494.112. **Dolceacqua:** telefono 206.878. **Ospedaletti:** telefono 505.[illegible]. **Pieve di Teco:** telefono 36.377. **Pontedassio:** telefono 279.700. **Pornassio:** telefono 325.132. **Riva Ligure:** telefono 485.754. **Santo Stefano al Mare:** telefono 486.000. **Sanremo:** telefono 505.050. **Arma di Taggia:** telefono 41.444. **Ventimiglia:** telefono 250.722.

ASSISTENZA

tel. **Amico:** tel. (0183) 290.450.

FARMACIE [illegible] TURNO

Farmacie [illegible] assicurano la reperibilità in provincia:
Imperia: Capovilla, p. Dora 33, tel. 293.591.
Bordighera-Vallecrosia: *Ziliomirski*, [illegible] Colonnello Aprosio 163, tel. 294.319.
Camporosso: Mariessero, [illegible] Vittorio Emanuele 62, tel. 28.191.
Cervo-San Bartolomeo: *Santi*, [illegible] Aurelia, tel. 400.045.
[illegible]: *Scioli*, corso Garibaldi 16, tel. [illegible].
Dolceacqua: *Muratorio*, piazza Matteotti 2, tel. 206.133.
Ospedaletti: *Marcoz*, via Matteotti [illegible] 108, tel. 589.015.
Pieve di Teco: *Cappi*, corso Ponzoni 70, tel. 35.209.
[illegible] **Ligure:** *Nuvoloni*, piazza Bosio 42, tel. 485.754.
Santo Stefano al Mare: *Nuvoloni*, piazza Cavour 14, tel. 486.662.
Sanremo: [illegible] *Martino*, corso Cavallotti 175, tel. 509.375.
Arma di Taggia: *Revelli*, via Quaglia 67, tel. 43.058.
Ventimiglia: *Internazionale*, via Cavour 28, tel. 351.300.

OSPEDALI

PRONTO SOCCORSO: Imperia: telefono 7941. **Sanremo:** telefono 5361. **Bordighera:** telefono 2751. **Costarai[illegible]** telefono 91.524.
GUARDIA [illegible] notturna e festiva (numero verde) telefono 167-554.400. **Imperia soccorso:** telefono (0183) 290.777. **Sanremo:** telefono 500.300. **Guardia medica montana:** telefono 408.100. **Bordighera:** telefono 2751. **Ventimiglia:** telefono 2751. [illegible] festiva orario: 9-12, telefono (0183) [illegible].

VIGILI DEL FUOCO

Soccorso urgente: [illegible] 115. **Imperia:** tel. 20.224 [illegible] tel. 505.858. **Ventimiglia:** tel. 357.473.

STATO CIVILE

14 OTTOBRE

NATI. A Imperia: Francesca Acquarone; Laura Di Mauro; Clara Pizzolo; Adel Soualhi; Fabiana Fazzari.
MORTI. A Imperia: Adelina Anfosso (78 anni); Antonino Villivà (83); Donato Natoli (64); Bernardino Bocchio (58).
[illegible]. A Imperia: [illegible] roncallo con Simonetta Palazza; Riccardo Giusta con Patrizia Martini; An[illegible] Tomaselli [illegible] Flavia Novaro; Domenico Maria Esimio [illegible] Angela Faja; Silvio Ferrero [illegible] Simona Garibbo; Maurizio Andreoli con [illegible] Rolando.
ATTIVITA' [illegible]. Domani, dalle 8,30 alle 12, [illegible] locali della sezione circoscrizionale per l'impiego di via Argine Sinistro 172, a Imperia, [illegible] esaminate le richieste di lavoro di [illegible] Enti locali. Il Comune di San Bartolomeo al Mare è alla ricerca [illegible] un dattilografo addetto al terminale video (quarta qualifica funzionale), per un periodo determinato [illegible] tre mesi. La [illegible] di riposo «Opere Pie Agnesi» di Pontedassio intende assumere un assistente socio-sanitario (quarta qualifica funzionale) per [illegible] periodo complessivo [illegible] [illegible] giorni. Sono richiesti i requisiti generali per l'accesso alle Pubbliche amministrazioni e il possesso della qualifica specifica per ambedue le domande.

APPUNTAMENTI

[illegible]

Conferenza al Coni

«Le strutture e le funzioni organiche» [illegible] tema della conferenza che il professor Giorgio Odaglia, direttore della cattedra [illegible] Medicina dello sport di Genova, terrà questa sera presso la sede del Coni in via Belgrano a Imperia. L'appuntamento è per le 20.30. [a. b.]

[illegible]

Training per gli anziani

Domani pomeriggio, alle 16.30, si svolgerà presso la sede del Centro sociale polivalente «L'Arcobaleno» una lezione di training autogeno. La docente è Marisa Ra. [a. b.]

[illegible]

Diapositive [illegible] Foto Club

Appuntamento serale al «Foto Club Riviera dei Fiori» di Palazzo Nota. Alle 21 proiezione di diapositive. [g. ga.]

[illegible]

Cartonaggio e dintorni

Si inaugura oggi alla Galleria d'arte Rondò di piazza Dante 4 a Oneglia una mostra dal titolo «Cartonaggio e dintorni». L'esposizione rimarrà aperta sino al 17 ottobre [illegible] il seguente orario [illegible] visita: dalle 9,30 alle 19. [a. b.]

[illegible]

L'arte ninja in palestra

La palestra «Hera» di via San Francesco promuove una serie di corsi di autodifesa e arti marziali compresi gli insegnamenti dei ninja. Prenotazioni allo 0184/500. [illegible].

[g. ga.]

CAGNES-SUR-MER

La fiera commerciale

All'ippodromo, dalle 9 alle 19, fiera commerciale con abbigliamento, articoli alimentari e per la casa. [d. bo.]

[illegible]

Una visita ai giardini

Visite guidate e commentate nei giardini della cittadina. Costo: [illegible] e [illegible] franchi. Per informazioni, chiamare lo 00.33.92.103366. [d. bo.]

IL CASO

CHIEDONO AIUTI AL GOVERNO PER EVITARE LA CRISI

Manifestano contro Finanziaria e caro-gasolio che piegherebbero molte aziende

Più dura la protesta dei floricoltori Oggi parte lo sciopero della fame

Una coltivazione in serra

SANREMO. L'invio dei mazzi di fiori a Prodi e ai ministri di Trasporti e Finanza per protestare contro i rincari imposti dalla Finanziaria, non ha centrato l'obbiettivo atteso anche ha aperto uno spiraglio di speranza per i seimila operatori floricoli Ponente. Dopo l'annuncio di sciopero della fame dei segretari della Confederazione agricoltori e dell'Unione Agricoltori (la Coldiretti si dissociata) che dovrebbe iniziare oggi a Sanremo per protestare contro la Finanziaria, il presidente della Regione, Mori ha incontrato i parlamentari liguri e i rappresentanti floricole ed ha assicurato che nei prossimi giorni il ministro Visco convocherà a Roma riunione con le categorie. Mori ha assicurato l'appoggio della Regione alla vertenza dei floricoltori. Oggi, in ogni caso, i segretari delle tre associazioni di categoria dei coltivatori, inizieranno uno sciopero della fame. Un estremo tentativo per far ritornare sui propri passi il governo e scongiurare il rischio chiusura di un'azienda floricola su dieci, fra Albenga e il confine con la Francia.

Quattro i punti al centro della vertenza: caro-gasolio, mancato del 10 per cento degli estimi catastali, determinazione alla base della tassa regionale Irep e le nuove disposizioni sul regime agricolo dell'Iva.

Il gasolio per riscaldamento delle serre oggi ha un prezzo superiore alle lire al litro contro le 400 dell'Olanda, il Paese europeo principale concorrente dell'Italia nella produzione di fiori. Un costo già pesante e anticoncorrenziale che, le nuove tasse, rischia raddoppiare diventanto insostenibile. Con conseguenze disastrose per l'economia floricola: delle 6 mila aziende produttrici, 600 sono destinate alla chiusura a causa dei costi di gestione proibitivi. Non si dimentichi che chi pratica coltivazioni specializzate, come orchidee, crisantemi, bulbi, in inverno deve mantenere le serre riscaldate 24 ore su 24.

Chiusura per 600 aziende significa perdita del lavoro per almeno tremila dipendenti. Senza contare i proprietari degli impianti costretti sui lastrici dopo affrontato pesantissimi investimenti per poter fronteggiare le aziende concorrenti dei principali Paesi europei grandi produttori di fiori.

Lo sciopero della fame di Giancarlo Cassini (Confederazione italiana agricoltori) e Roberto Aprosio (Unione agricoltori) vuole ricordare ai ministri delle Finanze, Visco, e dei Trasporti, Burlando, che il governo Berlusconi, prima delle decadenze e delle elezioni anticipate, aveva approvato un decreto legge che riportava il prezzo del combustibile sotto le 400 lire al litro. La caduta del governo del Polo aveva impedito la conversione in legge del decreto.

Gian Piero Moretti

SANREMO. Al governo era stata una richiesta precisa, «meno parole e più fatti». Oggi, ai fatti passano i floricoltori che con l'inizio dello sciopero della fame confermano la determinazione nella «crociata» per ottenere quei provvedimenti urgenti a tutelare i costi di produzione e garantire al tempo stesso gli strumenti per permettere alla floricoltura di uscire dalla crisi.

la «linea dura» ieri ha fatto registrare un colpo di inatteso. La Coldiretti, dopo l'«apertura» scaturita dall'incontro avvenuto in Regione, ha deciso infatti di prendere parte all'iniziativa. Alle 10, comunque, l'appuntamento alla Camera di commercio è stato confermato da Confagricoltura e Confederazione italiana agricoltori. I due presidenti provinciali Roberto Aprosio e Giancarlo Cassini inizieranno lo sciopero della fame a oltranza.

Una riunione operativa che si è svolta ieri pomeriggio ha fissato scadenze e programmi legati alla dimostrazione. La forma di protesta viene attuata nei locali della Camera commercio Sanremo, alla Foce, in Matuzia, il supporto logistico della Croce Rossa che ha messo a disposizione le brandine e che sarà sempre pronta con un'ambulanza per l'eventuale trasporto in ospedale. Le organizzazioni dei floricoltori, inoltre, hanno chiesto all'Usl indicare una «dieta liquida» che non porti conseguenze devastanti per chi ha scelto di far sentire la voce della categoria con il digiuno.

Sono molti, intanto, a chiedersi fino quando durerà questa estrema forma di protesta: «Lo sciopero della fame andrà avanti fino quando le promesse del governo saranno rispettate. Una prima sospensione è prevista per il giorno in cui il ministro della Finanze Visco si deciderà a ricevere la delegazione di floricoltori». E ancora: «Se ci saranno date assicurazioni su un cambiamento delle imposizioni fiscali la protesta avrà fine. Diversamente si continuerà ad oltranza».

Per le associazioni categoria degli operatori del settore agricolo quella di oggi è la prima «esperienza lotta» che assume i toni esasperati di «crociata».

L'assessore alla Floricoltura, Claudio Bagnoli, e Roberto Aprosio, presidente di Confagricoltura. A destra, il ministro Visco

Da Roma, intanto, è arrivata soltanto una timida conferma. Il ministro Visco ha promesso di incontrare delegazione di floricoltori entro fine della settimana. Nulla di più.

«I tempi della mediazione sono finiti - dicono dalla Confagricoltura -, per troppo tempo abbiamo atteso un'apertura che non è mai arrivata. La Finanziaria, caro-gasolio a parte, rappresenta un duro colpo confronti del settore floricolo che continua ad essere, nonostante la crisi degli ultimi anni, una delle strutture portanti dell'economia Ponente».

Alla Camera commercio, comunque, non saranno soltanto Cassini e Aprosio. Militanti delle associazioni di categoria e familiari hanno assicurato la loro presenza ore al giorno. E l'assistenza «morale» non esclude fatto di un «digiuno rotazione» che potrà scattare caso di emergenza.

Ma lo stato di agitazione continua. Se anche lo sciopero della fame non dovesse portare a variazioni nelle imposizioni fiscali i floricoltori sono decisi a mettere in pratica quanto annunciato: prima, l'occupazione del valico autostradale di Ventimiglia e poi la distruzione sistematica della produzione. Un gesto non soltanto simbolico che potrebbe estendere la crisi per il rifornimento della merce a tutta l'Europa.

In Valle Armea, intanto, ferve l'attività in vista delle vendite per l'inizio di novembre. «La produzione di quest'anno - spiega l'assessore alla Floricoltura, Claudio Bagnoli - sembra essere su livelli interessanti ma sui prezzi e sulle valutazioni c'è tanta, troppa incertezza. Bene anche le rose e la mazzeria. Ma l'inverno si avvicina in modo preoccupante».

Giulio Gavino

Mosca olearia

Un pericolo sempre attuale

IMPERIA. La situazione olearia è leggermente migliorata, in seguito all'andamento climatico della settimana scorsa, che è stato caratterizzato da piogge e da abbassamenti temperature che hanno ostacolato lo sviluppo della «mosca»: nonostante questo, l'insetto - un flagello per le olive - è ancora presente «in tutto il territorio, particolarmente nelle aree dell'Imperiese e del Dianese, con nefaste conseguenze sui frutti», come rilevano i tecnici delle province di Imperia e Savona dell'Araprolig, l'Associazione regionale tra le associazioni di produttori olivicoli. Il pericolo, insomma, non è scomparso.

Il dettaglio, zona per zona. Nelle Colline del Ponente (il territorio più vicino alla frontiera) la presenza di esemplari adulti «si è stabilizzata al di sotto della soglia d'intervento» ma si riconfermano tra le più colpite le aree di Dolcedcqua e di Perinaldo. Taggese: si è riscontrata la presenza di larve (beghe) frutti in ragione del 5 per cento circa a Taggia, e Pompeiana si scende al 2 per cento. Nelle altre località, «l'attacco risulta più lieve». Imperiese e Dianese: gli oliveti più attaccati sono quelli di Diano San Pietro, «mentre in misura minore il parassita è presente a Diano Marina (frazione Calderina), Lucinasco (campo sperimentale) e Imperia (località Pacialla)».

Precisa l'agronomo Fulvio Balli, il tecnico coordinatore: «E' bene sottolineare che tutti gli olivicoltori che hanno seguito i suggerimenti riportati nei nostri bollettini informativi hanno frutti sani, immuni dalla mosca». In questo periodo, inoltre, gli interventi contro l'insetto, scientificamente conosciuto come «Dacus oleae», sono condizionati dall'imminente raccolta dei frutti, e quindi sconsigliati «per non incorrere nel grave danno dovuto alla presenza di eventuali residui tossici, riscontrabili successivamente nell'olio». [s. d.]

Frantoi, la parola passa al Parlamento

Caos dopo la bocciatura del «decreto Di Pietro»

IMPERIA. Anche il Parlamento si interessa al caso-frantoi, divampato in provincia di Imperia, ma che riguarda tutte le strutture del genere esistenti in Liguria e in Italia. Dopo aver proclamato lo stato agitazione, l'Associazione frantoiani imperiesi ha preso contatto con il vicepresidente della Camera, onorevole Lorenzo Acquarone, che ai problemi dell'olio d'oliva si era già interessato all'epoca della Denominazione d'origine controllata, e le altre associazioni nazionali di categoria.

Ma quali sono i termini della questione? La bocciatura alla Camera del «decreto Di Pietro» ha di fatto annullato la norma che consentiva spandere le acque reflue in terreni idonei, pianeggianti per evitare effetti di dilavamento e lontani da falde acquifere, per scongiurare ogni pericolo di inquinamento. A concedere le autorizzazioni relative, erano sinora le Province (almeno per quanto riguarda Liguria), che «ereditato» la competenza un tempo dei Comuni. Ma, cancellata la normativa, un intero settore è lasciato nella più totale incertezza a un paio di settimane dall'inizio dell'attività.

Un uliveto: frantoi al centro di un caso

Rischiano così aprire i 105 frantoi ancora presenti nella provincia di Imperia. Spiega Paolo Anselmi, il segretario dell'Associazione: «Gli impianti sono dotati di vasche di accumulo, realizzate con finanziamenti regionali. Ma questi contenitori assolutamente non sono sufficienti: non bastano per l'intera annata, e alcuni sono già pieni dopo appena una settimana dall'inizio della lavorazione. Realmente la campagna '96-'97 si presenta a rischio, e soltanto per i trasformatori, ma anche per i produttori, che dai frantoi dipendono, o per la vendita delle olive è ancora per l'oleificazione».

AIUTI CEE

Riforma gradita in Liguria

Il calcolo è ufficioso e indicativo, ma se cambiasse la procedura di assegnazione degli aiuti comunitari alla produzione olivicola, alla Liguria anziché i 9 miliardi e mezzo erogati per la campagna 1994-95 sarebbero attribuiti 21 e mezzo, e di questi alla provincia di Imperia ne arriverebbero una decina, invece di 4. Hanno manifestato, a Bruxelles, gli olivicoltori italiani: sono sfilati in corteo per le strade della capitale belga, per contestare i nuovi criteri per il sostegno alla produzione «da pagare a forfait, secondo il numero degli alberi». Ma la misura non è gradita soprattutto alle regioni come Toscana, Puglia, Marche e Abruzzi.

In Liguria, e quindi anche nell'Imperiese (che è il pilastro dell'olivicoltura ligure), tutti sembrano d'accordo nell'accettare la riforma, benché per il momento manchi un pronunciamento ufficiale. A spingere per bloccare la revisione sarebbe soprattutto la Spagna. [s. d.]

Ieri mattina Genova, durante l'incontro di Confagricoltura, Unione agricoltori Coldiretti con i parlamentari liguri per i problemi della floricoltura, si è affrontato anche questo tema. «Abbiamo avuto razioni in proposito, ma già stiamo comunque preparando un "dossier", da consegnare al ministero delle Risorse agricole», precisa Anna Ghiglione, presidente dell'Afi. Si chiedono interventi urgenti, «pur sapendo che il recente richiamo della Corte Costituzionale per la limitazione dell'uso del decreto in d'urgenza agevola il Governo nel porre sollecito rimedio alla situazione».

Una risposta la potrebbe dare la proposta legge, che giace alla Commissione agricoltura del Senato, dopo essere giunta quasi al traguardo con il Governo Dini. Concede di scaricare sul terreno dai agli 80 metri cubi per ettaro, a seconda che si tratti di un frantoio tradizionale e moderno, a ciclo continuo: «E' un passo avanti, è una quantità troppo esigua. Dovrebbe almeno raddoppiata», dice Emilio Fugazzi, direttore provinciale della Coldiretti. Si chiede Anselmi: «E adesso, potrebbe essere accelerata la discussione della legge. Oppure sarà varato un altro provvedimento provvisorio?».

Stefano Delfino

«Doppio sindaco» a Sanremo: il Carroccio vuole una Commissione consiliare

Caso Oddo, la Lega non molla

Brizio fa protocollare la richiesta al Comune

SANREMO. La Lega torna alla carica sul caso dei due sindaci, e richiesta di convocazione una Commissione consiliare sepolta dal «tutti a casa» ordinato dal prefetto (e ratificato seguito dal Capo dello Stato) nell'aprile '95. Pur restando alla finestra in attesa di decisioni romane, il Carroccio ha scelto di con a far sentire il peso della sentenza del Tar che ha ritenuto illegittimo lo scioglimento del Consiglio comunale a maggioranza leghista, restituendo di fatto i gradi di sindaco a Davide Oddo, ora leader di una lista civica federalista.

E ieri, Carlo Brizio ha fatto protocollare all'archivio generale di Palazzo Bellevue la richiesta di convocazione della terza Commissione consiliare, la stessa che presiedeva fino all'interruzione anticipata della legislatura. «In qualità di presidente della terza Commissione consiliare - scrive Brizio -, a seguito dell'interpellanza del consigliere Gianni Rosi, convoco urgentemente la riunione della stessa Commissione per il giorno giovedì 17 ottobre 11 presso una sala del Comune di Sanremo, avente in oggetto il seguente ordine del giorno: l'attuale situazione degli impianti sportivi. Invito sollecitamente i funzionari preposti ad effettuare tutti gli atti d'ufficio relativi all'invio delle convocazioni per tale riunione».

Cosa accadrà? «Chi non convoca la Commissione commette un'omissione, al pari di chi non convoca il Consiglio comunale, - risponde Oddo -. In ogni caso, non vogliamo esasperare la situazione, nella speranza che alla fine prevalga il buon senso e che ci permettano di tornare al nostro posto. Questi sono atti compiuti per evidenziare contraddizioni e obbligare chi deve decidere a prendere delle posizioni». [g. mi.]

Il politico Carlo Brizio

Panizzi in tribunale spiega l'abbinamento al Festival

«La lotteria '91, un affare per il Comune di Sanremo»

SANREMO. Al Comune di Sanremo andava benissimo che fosse Adriano Aragozzini ad occuparsi della gestione della pubblicità della lotteria nazionale abbinata all'edizione '91 del Festival. I motivi? Era l'organizzatore della manifestazione e aveva a sua disposizione le «maniglie» e le «porte» giuste per fare in modo che il a premi avesse la massima risonanza possibile. E la trattativa privata che ha portato all'incarico ufficiale? Era un atto necessario visto che le scadenze amministrative non avrebbero permesso di indire una gara d'appalto. E' quanto è emerso ieri mattina in tribunale alla nuova udienza del processo vede l'ex patron del Festival imputato insieme all'ex assessore al Turismo, Antonio Sindoni e all'ex funzionario di Villa Sirio, Sandro Panizzi.

E proprio Sindoni e Panizzi hanno sostenuto la tesi che, nello scegliere Aragozzini, non si è voluto fare un «favoritismo», un trattamento privilegiato, soprattutto fare gli interessi del Comune.

Proprio Panizzi, che si era occupato prima della bozza di delibera e poi anche del pagamento, ha spiegato i risultati dell'«operazione pubblicitaria». «Nel '90 la lotteria di Viareggio, da sola, aveva venduto oltre 7 milioni di biglietti e nel '91, la concorrenza di Sanremo, i due concorsi vendettero due milioni e mila tagliandi ciascuno». E secondo Panizzi, l'operazione fu conveniente per il Comune perchè Aragozzini fece pubblicità per un corrispettivo (passaggi televisivi compresi) per oltre un miliardo.

L'ultima udienza del processo è fissata per lunedì prossimo, 21 ottobre. Tra i testimoni convocati figura un uomo-Festival, il capo struttura di Raiuno, Mario Maffucci. [g. ga.]

Franco Lanteri dichiarò abitabili soffitte non idonee

Abusi edilizi: a giudizio ex consigliere comunale

IMPERIA. E' accusato di aver favorito uno del suo stesso partito (psi), firmando al posto dell'allora sindaco Scajola una dichiarazione di abitabilità senza che esistessero i presupposti. L'ex consigliere delegato all'edilizia privata del Comune di Imperia, Franco Lanteri è stato rinviato a giudizio e giovedì sarà processato in tribunale per abuso d'ufficio. Al centro della vicenda, alcune soffitte che la società Iniziative Edilizie Carlo Braganti, socialista, aveva realizzato in Regione Morte, a Porto. L'inchiesta era derivazione di un'indagine sugli abusi edilizi commessi per realizzare un grosso complesso in quella stessa zona.

Secondo il sostituto procuratore Bruno Novella, il 14 ottobre '93 Lanteri avrebbe firmato le dichiarazioni per garantire l'abitabilità delle soffitte nonostante, durante un sopralluogo tecnico avvenuto appena due giorni prima, l'architetto Calzia e il medico dell'Usl, Mastroianni avessero verificato la mancanza di dizioni idonee

Lanteri, in sostanza, avrebbe tenuto conto dell'assenza di requisiti (c'era l'atto sulla destinazione a uso condominiale dell'immobile?) e firmò ugualmente le carte.

«Era la prassi», spiega però difensore, Mario Leone. «Il geometra Lanteri non ha alcun abuso, posto che si è limitato a sottoscrivere documenti già predisposti dagli uffici tecnici preposti e vidimati dal segretario generale. C'è poi un equivoco tecnico: nessuno aveva chiesto l'abitabilità per quelle soffitte. La domanda era stata fatta per l'immobile in generale e Lanteri ha sottoscritto l'abitabilità esclusivmante per i locali in regola. Falso, inoltre, che volesse favorire Braganti perché dello stesso partito: appartenevano tra l'altro correnti opposte». [m. v.]

Mezzo miliardo dal Comune per il rifacimento delle facciate. Altri interventi

Pioggia di milioni per la Pigna

Previsti contributi ai privati sino al 75% delle spese per il maquillage agli antichi edifici
Deciso l'acquisto di un locale per riaprire l'Ufficio centro storico. Agevolazioni anche per i negozi

SANREMO. Pioggia di milioni per favorire [redacted] recupero della Pigna: la giunta [redacted] ha stanziati quasi 500 sotto forma di contributi speciali per il restauro delle facciate degli antichi edifici. E, parallelamente, ha dato [redacted] via libera all'acquisto di [redacted] locale in via Palma per riaprire l'Ufficio del centro storico, dopo l'infelice esperimento di piazza dei Dolori (ubicazione sbagliata, al punto che in pochi erano a conoscenza dell'esistenza del servizio). Intanto, prende corpo il piano per incentivare l'avvio di attività commerciali e artigianali, in modo da far rivivere a tutto tondo la città vecchia.

Facciate. Il Comune ha confermato la disponibilità a concedere contributi fino al 75% della spesa per il rifacimento delle facciate. Il mezzo miliardo appena stanziato va ad aggiungersi alle altre somme già elargite nell'ultimo anno, per un totale di circa 1.500 milioni. L'obiettivo è chiaro: arrivare [redacted] un graduale maquillage degli edifici. Ma come fare per accedere ai finanziamenti? «Semplice: basta presentare domanda in Comune, con allegati preventivo [redacted] spesa e accordo fra tutti i proprietari dell'immobile, perché [redacted] consentiti interventi parziali. E se la richiesta è ritenuta [redacted], scatta l'iter per la concessione del contributo», spiega l'ing. Gianpaolo Trucchi, capufficio della ripartizione Territorio, che si occupa dei problemi legati alla Pigna.

Ufficio. La giunta ha espresso parere favorevole preliminare all'acquisto di un locale in via Palma, al pianterreno, dove insediare l'Ufficio centro storico e il posto di polizia municipale distaccato. Quello inaugurato due anni fa in piazza dei Dolori e chiuso di recente si [redacted] rivelato inadatto, perché al primo piano di un condominio privato, inaccessibile ai portatori [redacted] handicap e poco visibile. C'[redacted] già un accordo di massima con i proprietari del locale, che, fino a poco tempo fa, ospitava un bar. Ora si tratta [redacted] trasformare in contratto l'impegno formale.

Negozi. Per far rivivere la Pigna anche dal punto di vista commerciale, l'Amministrazione [redacted] prepara a concedere contributi per l'acquisto [redacted] la ristrutturazione [redacted] negozi e botteghe artigiane, fino al 40% della spesa. Ma una delle condizioni [redacted]senziali per far decollare il progetto è la definizione della questione delle altezze dei locali: troppo bassi quelli della Pigna, secondo l'Usl, che deve concedere il nulla osta igienico-sanitario [redacted] norme attuali richiedono almeno 3 metri tra pavimento [redacted] soffitto). «La soluzione [redacted] una variante al regolamento edilizio - spiega l'assessore all'Urbanistica, Franco Erasmi -. Con l'Usl, saremmo d'accordo nel fissare il limite minimo [redacted] 2 metri [redacted] 35, calcolato in base a [redacted] coefficiente tra volume e superficie».

Gianni Micaletto

[redacted]

[redacted]

Bloccato su una palma, salvato dai pompieri

I Vigili [redacted] fuoco sono intervenuti ieri pomeriggio per soccorrere un giardiniere rimasto bloccato in cima ad una palma. L'inconveniente è avvenuto in via Anselmi, davanti al tribunale, [redacted] stato provocato dal guasto improvviso di un elevatore. Il giardiniere era alle prese con una serie di interventi di manutenzione e potatura ed [redacted] stato salvato dall'autoscala. [g. ga.]

ASTA

In vendita natanti [redacted] motori ritrovati in [redacted]

La Capitaneria di Porto mette all'asta una serie di nantanti [redacted] materiale nautico ritrovato abbandonato negli ultimi mesi. Si tratta di uno scafo in vetroresina lungo 3,3 metri (base d'asta 150 mila lire), un motore «Evinrude 25 hp» (50 mila lire) [redacted] un pattino [redacted] la scritta «salvataggio» (300 mila lire). Le richieste devono pervenire entro le 10 dell'11 novembre. [g. ga.]

[redacted]

Polizia sequestra [redacted] con marchi contraffatti

Blitz della polizia, domenica, alla Fiera d'Autunno che ha visto in piazza Eroi l'invasione di centinaia [redacted] bancarelle. Gli agenti hanno sequestrato oltre 200 pezzi di merce con marchi contraffatti e denunciato alcuni vu' cumprà che sono stati trovati sprovvisti dei permessi di soggiorno. [g. ga.]

TRIBUNALE

Nuovi testimoni al processo [redacted] D'Ambra e Pellone

Nuova udienza, questa mattina, del processo che vede imputati Salvatore D'Ambra [redacted] Arturo Pellone, di 32 e 29 anni, di spaccio di stupefacenti. In programma l'audizione di nuovi testimoni. Nella scorsa udienza, dopo una [redacted] testi che hanno confermato il coinvolgimento [redacted] D'Ambra si era avuta la dichiarazione di un giovane sanremese che aveva affermato di essere stato spinto ad accusarlo perché intimidito da alcuni investigatori. [g. ga.]

Proposta del pds per attenuare il disagio giovanile

Una sala di registrazione per i complessi musicali

SANREMO. Festival, Premio Tenco, Blues, Jazz, concerti di [redacted] classica, opera, operetta: Sanremo sta completando a grandi passi la sua trasformazione in una «Città della musica». A tutto tondo. Sì, perché alle grandi manifestazioni che ormai fanno parte della tradizione, [redacted] aggiunte, nel corso dell'anno, le performance di grandi cantanti allo stadio, al Teatro Ariston [redacted] al Roof garden del casinò. Tanta musica e moltissime possibilità, per il pubblico, di assistere [redacted] concerti dei grandi della canzone.

Ma quali possibilità offre Sanremo di sfondare nel difficile e dorato mondo dello spettacolo ai giovani che hanno formato piccoli gruppi musicali? Oggi suonano nelle cantine di [redacted]. Hanno talento ma [redacted]spongono di reali prospettive di rilancio della loro professionalità. Pochi possono trasferirsi con i loro strumenti [redacted] Milano o Roma dove le sale di registrazione non mancano. Per gli altri [redacted] successo resta un sogno irraggiungibile.

Ed ecco la proposta del pds per supplire alla carenza cronica di centri di aggregazione giovanile e favorire i talenti musicali presenti in città: «Realizzare a Sanremo una sala di registrazione e una sala prove». Gianni Sciolè, leader della Quercia, ha presentato, attra[redacted] un'interpellanza [redacted] sindaco, un'istanza formale, indicando anche i costi di una simile operazione: 143 milioni, «una cifra accessibile per il nostro Comune, se si considera la notevole valenza sociale [redacted] costo e [redacted] grande valenza in termini [redacted] aggregazione giovanile e di prevenzione del disagio dei giovani».

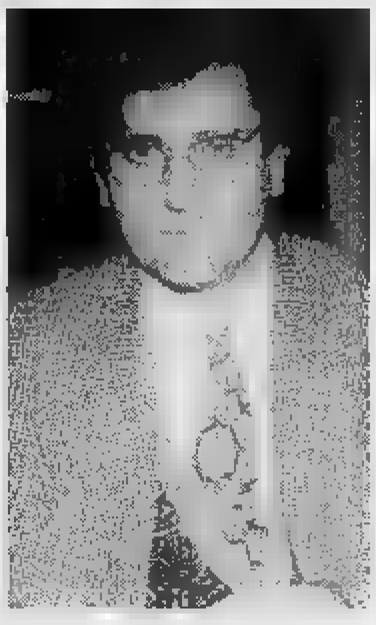
Gianni Sciolè, leader del pds a Sanremo

«Potrebbe essere un'occasione giusta per uscire dal Palazzo e incontrare i giovani e le loro esigenze» afferma ancora Sciolè, che ricorda la raccolta di firme in [redacted] fra i giovani [redacted] Sanremo e di tutto il Ponente. Poi aggiunge: «Se si vuole scegliere la strada dell'incontro sui temi cari ai giovani come musica e i suoi spazi, sport, cultura [redacted] tempo libero, [redacted] sussistono gravi problemi. Basta offrire ai giovani un'ampia disponibilità, una grande capacità di ascolto e una scelta di politica amministrativa che parta più dal basso, senza soluzioni imperiose. La realizzazione delle due strutture consentirebbe ai giovani di fare della musica [redacted] locali adeguati e, perché no, potrebbe creare le condizioni, grazie ai contatti che [redacted] Comune ha con [redacted] Rai, per lanciare nel mondo della musica i giovani più meritevoli della nostra città».

Utopia? Una cosa è certa: con 143 milioni (briciole in una città con oltre [redacted] miliardi di bilancio) si può dar vita ad un'iniziativa che potrebbe fungere da effettivo «collante» tra istituzioni e giovani in un momento di grande e sentito disagio giovanile.

Il partito della Quercia, dai banchi dell'opposizione, ha lanciato la sfida. Forte anche della raccolta di firme che da mesi interessa [redacted] mondo [redacted] giovani. La trasformazione [redacted] Sanremo [redacted] «Città della musica» rientra nei piani dell'amministrazione di Lino Bottini. La Sala di registrazione e la Sala prove, potrebbero costituire il sigillo definitivo di un progetto ambizioso ma sicuramente alla portata delle casse e del blasone [redacted] Sanremo. [g. p. m.]

Per la pioggia una «Bmw» esce di strada, abbatte alcuni alberi e si schianta contro un palo della luce

Spettacolare incidente a Ospedaletti, due feriti

A bordo un giovane elettricista di Bordighera ed una ragazza

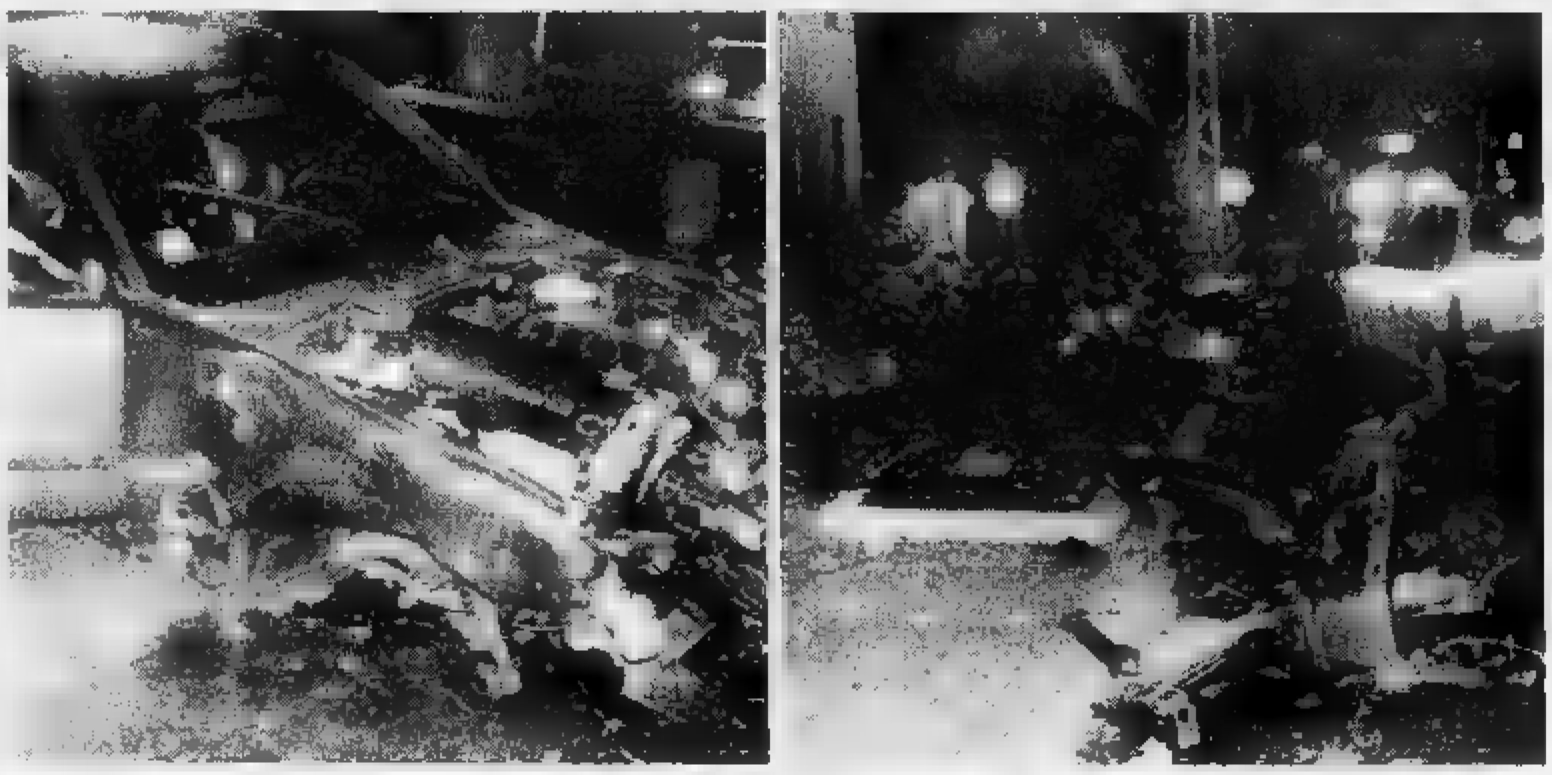
La «Bmw» targata Montecarlo distrutta nell'incidente di Ospedaletti e, a fianco, gli alberi divelti nel violento impatto (FOTOSERVIZIO MAURIZIO GATTI)

OSPEDALETTI. Una paurosa carambola in centro, ad Ospedaletti, [redacted] poi l'auto, ridotta ad un rottame, abbandonata sulla strada. Autista e passeggero sono rimasti miracolosamente illesi e [redacted] stati accompagnati a casa da una vettura di passaggio. Ma quando sul luogo dell'incidente, in corso Regina Margherita, sono arrivate l'ambulanza e i carabinieri chiamati dalla gente allarmata per la violenza dell'impatto, l'«incidente-fantasma» si è trasformato in un giallo. Soltanto gli accertamenti scattati nella prima mattinata, condotti dai militari del nucleo radiomobile di Bordighera, hanno permesso di fare chiarezza.

La «Bmw M2» andata distrutta nell'incidente, targata Montecarlo, [redacted] risultata essere di un giovane elettricista residente nella città delle palme, Massimo Martini, 25 anni. E secondo la ricostruzione dei carabinieri Martini avrebbe perso il controllo della potente berlina a causa dell'alta velocità e dell'asfalto [redacted] viscido dalla pioggia. La vettura, nella sua folle corsa ha divelto due alberi dalle aiuole che si trovano a margine della carreggiata, ha distrutto una panchina e si è schiantata poi contro un palo dell'energia elettrica.

Martini si trovava in compagnia di una ragazza. I due, usciti miracolosamente incolumi dall'abitacolo della Bmw [redacted] stati caricati da un'automobile rossa, come hanno riferito alcune testimoni, che li ha trasportati nelle rispettive abitazioni.

[redacted] luogo dell'incidente, poco dopo le 5 sono accorse le pattuglie dei carabinieri di Bordighera e le volanti del commissariato di Sanremo. Hanno raggiunto Ospedaletti anche l'ambulanza della Croce Bianca (che non ha effettuato il servizio per la mancanza di feriti) e una squadra dei Vigili del fuoco.

I pompieri [redacted] sono occupati del recupero degli alberi divelti dall'automobile che erano finiti in un giardino privato di corso Regina Margherita e del ripristino della viabilità per la presenza di benzina ed olio sulla carreggiata.

I carabinieri hanno confermato che i problemi maggiori riguarderanno [redacted] risarcimento dei danni. Un fattore che rima[redacted] comunque marginale [redacted] fronte del fatto che l'uscita di strada della Bmw ha visto uscire incolumi i [redacted] due occupanti. [g. ga.]

Fissate le tariffe del '97

[redacted] di Taggia invariati i prezzi su tutte le spiagge

ARMA DI TAGGIA. Già fissati i prezzi per il '97 da praticare all'interno [redacted] frequentatissimi stabilimenti balneari del Comune.

Subito una buona notizia per gli utenti: restano quelli della stagione appena conclusa. In particolare 3.500 lire il giorno l'ombrellone (2.000 mezza giornata); 3.500 le sedie a sdraio (2.000); 7.500 i lettini (4.000) e 1.500 lire [redacted] la custodia degli indumenti. L'ingresso continua ad [redacted] libero.

«In questi momenti difficili per il turismo - spiega l'assessore Gianni Cozzitorto - abbiamo ritenuto di [redacted] aumentare le tariffe praticate nell'ultima stagione balneare».

Le tre spiagge interessate sono quella sotto la Fortezza, quella davanti all'edicola [redacted] quella prospiciente l'edicola. Ad [redacted] ne aggiunge una quarta, a fianco dei campi da tennis, ed una quinta verso Est. [m. c.]

Una variante per gli oneri del complesso edilizio

Acquamarina, ora il Comune punta su parco e viabilità

SANREMO. Una variante urbanistica per ridefinire gli interventi che faranno da cornice al complesso edilizio «Acquamarina», all'ingresso orientale della città. E' l'indirizzo dell'Amministrazione di fronte alla ripresa a pieno ritmo dell'attività nel cantiere [redacted] Mazzini, dopo lunghi anni di pausa per [redacted] vicissitudini che hanno accompagnato la lottizzazione. L'obiettivo [redacted] quello di rivedere la destinazione dei circa 600 milioni in [redacted] d'urbanizzazione che la società promotrice dell'intervento deve al Comune, soprattutto alla luce delle mutate esigenze (l'adozione del piano particolareggiato risale alla prima metà degli Anni 80).

«Ora [redacted] è più possibile procedere alla copertura [redacted] rio San Martino per circa 70 metri, in quanto [redacted] legge regionale del '93 lega questo tipo d'interventi al varo del cosiddetto piano di bacino», spiega l'assessore all'Urbanistica, Franco Erasmi, che aggiunge: «E non va bene neppure la demolizione dell'ex scuderia per lasciare spazio [redacted] 39 posti auto. Al Comune ora interessa di più realizzare in quel punto un centro sociale, con i parcheggi che la superficie restante consentirà di creare. Vorremmo poi migliorare la viabilità nella zona [redacted] un nuovo e più agevole raccordo tra via Val d'Olivi e corso Cavallotti. Ma soprattutto desideriamo riqualificare il parco, dotandolo anche di attrezzature per il tempo libero, come minigolf e giochi per bimbi».

Per fare ciò, l'Amministrazione deve ricorre a una variante del piano particolareggiato (verrà affidato l'incarico [redacted] un tecnico) [redacted] alla modifica della convenzione [redacted] la società costruttrice. Che, fra l'altro, per irregolarità edilizie (poi sanate) avrebbe dovuto demolire una porzione di fabbricato. [g. mi.]

Per attività sociali

Comune [redacted] Taggia cede alla parrocchia il campo di [redacted]

TAGGIA. Il [redacted]po di calcio [redacted] «Borghi» passerà alla Parrocchia di San Francesco Saverio. Sarà utilizzato per attività sociali ma anche pastorali. La decisione è stata presa nei giorni scorsi dalla giunta municipale. Una richiesta per ottenerlo era stata inviata qualche tempo addietro in Comune dal parroco don Francesco Lizzani.

«L'anno scorso - spiega il sindaco Piero Gilardino - avevamo proceduto ad un'opera di pulizia e di ristrutturazione con alcuni piccoli interventi. Per noi, però, diventa difficile la manutenzione della struttura sportiva. Pertanto abbiamo deciso di cederla alla Parrocchia».

Particolare curioso, nella richiesta don Lizzani prospetta la possibilità [redacted] utilizzare il campo [redacted] via Periane per attività non solo sportive [redacted] sociali ma anche pastorali. Chissà [redacted] ha in mente di organizzare, ora, il dinamico sacerdote. [m. c.]

21° CROSS INTERNAZIONALE
nice-matin CRÉDIT AGRICOLE
[redacted]
Parco della Valmasque - MOUGINS
ORGANIZZAZIONE TECNICA: P.A.C. NICE
SCHEDA D'ISCRIZIONE
da rispedire prima del 26 ottobre a: « 21° Cross internazionale Nice-Matin 06290 NICE [redacted] 03 » - Tél. 04.93.71.01.01 - Fax 04.93.18.28.82
Cognome
Nome
Data di nascita Sesso
Indirizzo
Codice postale Città
Telefono Tesserato: sì no
N° affiliazione Club
« Dichiaro di possedere un certificato medico attestante la mia idoneità allo sport podistico (emesso da non più di 12 mesi) »
Data e firma [redacted]
[redacted] limitata [redacted] una sola gara giornaliera
Mi iscrivo a:
• [redacted] CATEGORIA
• MAXI-CROSS
• CHALLENGE FAMILIARE "CRÉDIT AGRICOLE"
compilare una scheda per ogni concorrente (invio obbligatoriamente raggruppato)
(almeno 3 membri della stessa famiglia, tesserati o no, residenti nelle Alpi Marittime)
TROFEO SOCIETA
Rappresentate i colori della [redacted] società partecipando al
VIII° CROSS DELLE SOCIETA
domenica 10 novembre (5.[redacted]5 m)
Modalità d'iscrizione e regolamento disponibili presso la sede di « Nice-Matin » oppure telefonare al n° 04.93.71.01.01 prima di 19 ottobre
Le iscrizioni individuali non saranno prese in considerazione.
PROGRAMMA DELLE GARE
[redacted] 9 [redacted] 1996
[redacted] - Corsa Crédit agricole 14 h 00 4.880 m L-N-L Cadetti - Juniors - M. [redacted]
[redacted] - Maxi-Cross (M/F) 14 h 30 14.370 m L-N-L Tite cat. a partire espoirs* 1977 e prima
03 - [redacted] 16 h 00 2.970 m L-N-L Cadette - Juniors F 1978 a 1981
04 - Corsa Reebok [redacted] L-N-L Minimi masch. 1982 - 1983
[redacted] 16 h 30
DOMENICA [redacted]
05 - Corsa G.S.F 09 h 00 [redacted] L-N-L Veterani maschili [redacted]
06 - Corsa Crédit agricole [redacted] 9.550 m N-L Espoirs - Seniors M.* 1977 - 1958
07 - Corsa Mc Donald's 09 h 50 2.240 m L [redacted]
08 - Corsa Marineland 10 h 05 2.240 m L-N-L [redacted] [redacted] - 1983
09 - Corsa Auchan 10 h 20 2.240 m L-N-L Beniamini masch. [redacted] - 1985
10 - Corsa Merlin 10 h 35 2.240 m L-N-L Beniamini femminile [redacted]
11 - Corsa Mc Donald's 10 h 50 2.240 m N-L Pulcini masch. [redacted] - 1987
12 - Corsa Auchan 11 h 05 2.240 m L-N-L Pulcini femminile [redacted]
13 - Corsa des Partenaires 11 h 20 [redacted] L-N-L Tite a partire da espoirs* 1977 e prima
14 - Trofeo società tutte cat. 1 « Ecco » 12 h 00 5.465 m L-N-L Tite a partire da espoirs* 1977 e prima
[redacted] : 12 h [redacted]
15 - Corsa 13 h 50 4.860 m N-L F. tutte a partire espoirs* 1977 e prima
16 - Corsa degli "Assi fem." -N-M- - C.A - 13 h 30 4.860 m L Tutte a partire espoirs* 1977 e 1958
17 - Corsa degli "Assi masc." -N-M- - C.A - 14 h 00 8.550 m L Espoirs - Seniors* 1977 e 1958
[redacted] - Trofeo società 2 « Ecco » 14 h 15 5.465 m L-N-L Espoirs - Seniors* 1977 e prima
[redacted] : 14 h 30 - SPETTACOLO : 15 h 30
* Espoirs 75-76-77 - Seniors 74-58 - V1 57-48 - V2 47-38 - V3 37 e prima

LA STAMPA & PUBLIKOMPASS
PUBBLICITA' CHE VALE

Record di presenze negli stand europei

Fiera di Monaco Edizione boom

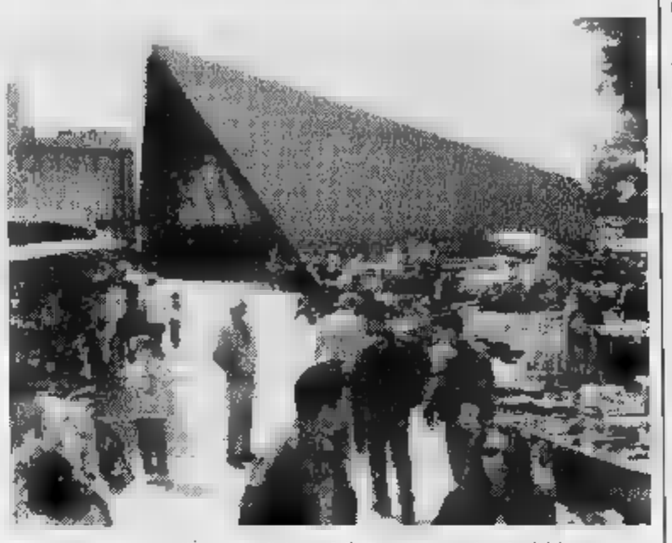

Record di presenze all'ottava edizione della fiera internazionale di Monaco

MONACO. La Fiera Internazionale di Monaco non ha deluso le attese degli organizzatori che per questa ottava edizione hanno voluto impegnarsi al massimo. E la riuscita dell'importante manifestazione ha confermato le aspettative. Nove giorni di esposizioni, animazioni e iniziative hanno incontrato i favori del numeroso pubblico che è venuto a visitare gli stands e le ultime novità proposte dal mercato. L'incremento nelle presenze si è registrato soprattutto nei giorni feriali. E' ancora troppo presto per stabilire un bilancio completo e preciso, ma tutto lascia pensare che l'edizione sia stato un grosso . Il tempo incerto non ha scoraggiato i visitatori. La Fiera di Monaco, che proponeva ogni giorno un tema diverso, ha avuto il suo apice nella giornata «Buoni Affari»: prezzi vantaggiosi un'ampia gamma di articoli e che ha raccolto un'affluenza record. Cresciuta nell'immagine e nelle proposte, la manifestazione ha consolidato la sua posizione di evento d'autunno in Costa Azzurra, ambasciatrice delle risorse economiche del Principato. Ottima la risposta anche per l'invito rivolto alla Polonia, in veste di ospite d'onore: grazie al dinamismo del gruppo folcloristico, ma anche una presenza importante ha permesso visitatori informarsi sulle attrattive di questo Paese dell'Est deciso ad aprirsi sempre più sull'Europa occidentale. Anche i diversi altri paesi stranieri presenti il tendone hanno contribuito largamente al successo della fiera. Un'iniziativa che oltre all'aspetto commerciale, gastronomico e artigianale ha fornito lo spunto per di incontri come base nuove collaborazioni con il Principato di Monaco. Successo anche per il villaggio gastronomico, con degustazioni e dimostrazioni di specialità di tutto il mondo, per i Saloni dell'Automobile e del Turismo per la vasta esposizione delle nuove tecnologie nel campo dell'informatica e della comunicazione, particolare della rete Internet, che hanno dato impulso questa ottava Fiera Monaco. Gli organizzatori dell'evento commerciale più importante pensano già alla prossima edizione: invitati d'onore potrebbero essere il Marocco la Spagna.

[d. bo.]

Ventimiglia rischia di perdere l'importante struttura, molti disagi per i disoccupati

Addio all'Ufficio di collocamento

Dopo l'inchiesta nei confronti di dipendente, adesso c'è la minaccia di chiusura a causa della carenza di personale. I sindacati: «Respingiamo questa ipotesi, c'è molto lavoro arretrato»

VENTIMIGLIA. L'ufficio di collocamento della città di confine è ancora nell'occhio ciclone. Oltre all'inchiesta scattata nei confronti di una dipendente, adesso fa discutere per l'insufficienza di personale, il rischio della chiusura non saranno presi provvedimenti. Sono undici i dipendenti assegnati all'ufficio di Collocamento di Ventimiglia, ma di questi cinque sono assenti per un lungo periodo (ad esempio due per maternità, uno per problemi di famiglia): quindi il personale scende . L'allarme arriva dai sindacati: «Se si aggiungono altre carenze tecniche, situazione dell'ufficio di collocamento Ventimiglia è praticamente al collasso organizzativo. Tutte le pratiche arretrate, molta gente che arriva allo sportello viene servita in condizioni disagiate: c'è una situazione drammatica sia per chi lavora, sia per l'utenza».

I disoccupati iscritti all'Ufficio sono circa mila e 500, e la situazione tende a peggiorare, soprattutto nel periodo autunno dopo che, in estate, centinaia di disoccupati hanno trovato un impiego stagionale.

Cgil, Cisl e Uil hanno discuteranno questa mattina del problema Collocamento con i lavoratori: vogliono chiedere un incontro con direttore provinciale dell'Ufficio del lavoro, Gianpaolo Abbo, per discutere la carenza di organico quale possibile soluzione trovare. «Se constatiamo la carenza di personale del ministero livello provinciale, è da sottovalutare il rischio di chiusura dello sportello di Ventimiglia», affermano i sindacalisti. Se quanto temuto si avverasse, tutti i lavoratori i disoccupati che oggi fanno riferimento a questo ufficio, anche quelli che abitano in tutti i Comuni dell'entroterra di Ventimiglia Bordighera, dovranno andare all'ufficio di collocamento di Sanremo.

«Siamo assolutamente contrari qualunque ipotesi di chiusura - dicono in coro Claudio Porchia per la Cgil, Italo Castelli per la Uil e Luciano Quaroni per la Cisl. Chiediamo invece l'intervento immediato per potenziamento dell'organico per far fronte a tutto l'arretrato di mesi che si è accumulato finora».

la Borghi

NOTIZIE FLASH

Si dimette da consigliere il cantante Giovanni Gurnari

Il capogruppo di «Nuova Vallecrosia» Giovanni Gurnari ha rassegnato le dimissioni dalla carica consigliere comunale di Vallecrosia «per offrire anche ad altri l'opportunità di maturare una preziosa esperienza nell'ambito della vita amministrativa cittadina e per sopraggiunti ed imprevisti impegni professionali». Gurnari, candidato sindaco nelle ultime elezioni, è un tenore.

L'ufficio informazioni per chi vuole costruire casa

Per la costruzione di nuove case e il recupero di alloggi ad uso prima casa la Regione concede dei contributi. I privati, le cooperative imprese edili interessate devono rivolgersi al Comune di Ventimiglia, all'Ufficio Edilizia Privata, il martedì (dalle 11 alle 13,30 e dalle 15 alle 18) e il giovedì (dalle 11 alle 13,30).

VENTIMIGLIA

Nelle frazioni le campane per la raccolta della carta

Le «campane» per la raccolta differenziata della carta che si trovavano nella zona del centro di Ventimiglia interessata all'iniziativa raccolta «porta porta» sono state spostate nelle frazioni. Qui, infatti, gli abitanti potevano differenziare i rifiuti.

Fiera autorizzata? Una verifica in Comune

La minoranza di Ventimiglia ha indirizzato una interpellanza al sindaco Berlengiero per chiedere se la fiera che si è svolta a maggio nell'ex piazzale doganale di Roverino era in regola sotto l'aspetto delle autorizzazioni sanitarie. «Ritengo che tutto sia stato organizzato in regola - replica Berlengiero -. Ho comunque chiesto agli uffici competenti una verifica approfondita».

VENTIMIGLIA

Arrestato dai carabinieri ospite dell'Ancora

I carabinieri di Ventimiglia hanno arrestato su ordine di carcerazione del Tribunale di Genova per sospensione dell'affidamento ai servizi sociali Giuseppe Calio, 33 anni, tossicodipendente. E' residente in via Sospel, nel centro di accoglienza «L'Ancora».

Scarsa assistenza ai malati di Aids: protesta

Il Movimento federativo democratico e il Tribunale per i diritti del malato di Bordighera hanno scritto al direttore generale dell'Usl 1 Luciano Grasso per sollecitare un incontro «per verificare le reali volontà di affrontare la gravissima situazione per quanto riguarda l'assistenza agli ammalati di Aids». «L'assistenza sanitaria è totalmente inadeguata - dice Gianfranco Di Pasquale del Tribunale per i diritti del malato - Passeremo alle vie legali e avvieremo iniziative di mobilitazioni dei cittadini se le nostre richieste non verranno prese in considerazione».

[d. bo.]

VENTIMIGLIA

Sorpresi in stazione

Frugano nel furgone Due giovani sono

VENTIMIGLIA. Sorpresi alla stazione mentre stavano trafugando all'interno di furgone, due giovani Ventimiglia stati arrestati dagli agenti della polizia ferroviaria con l'accusa furto. Francesco Filippone, 24 anni, residente in via Gallardi, e Mariella Ricotta, anni, abitante in via Vittorio Veneto, sono stati bloccati dagli agenti della Polfer all'interno un furgone Iveco della ditta portabagagli della stazione, in allo scalo ferroviario. Avevano l'intenzione di rubare il mezzo o speravano trovare oggetti valore? Sono stati processati ieri in pretura, Ventimiglia, con rito direttissimo. La ragazza è stata condannata a quattro mesi. E' in Stessa pena, ma con la condizionale, per l'amico.

[d. bo.]

Ventimiglia: ancora problemi dalla Ciccarelli

Caso rifiuti, il Comune evita lo stop al servizio

VENTIMIGLIA. Un'ordinanza del sindaco Claudio Berlengiero risolve l'emergenza rifiuti. Ieri mattina, quando la situazione stava per precipitare perché la Ponticelli ha nuovamente sbarrato l'accesso ai camion della Ciccarelli con i rifiuti di Ventimiglia, spiraglio si è aperto con l'intervento dell'Amministrazione. Che, ancora una volta, fa mediatrice tra le due società in contenzioso. «Con un'ordinanza ho alla Ciccarelli e pagare la discarica: qualora non avesse fatto fronte a questo impegno, saremmo entrati noi in surroga, così è stato. Questo ci permette di superare tutti i blocchi burocratici, fiscali giuridici relativi ad eventuali pignoramenti - spiega il sindaco - Ho già ricevuto la comunicazione dalla Ponticelli che sbloccherà situazione». I camion che pomeriggio erano tornati pieni a Ventimiglia, sono in seguito ripartiti alla volta di Ponticelli, scortati dai vigili urbani, con la certezza di poter fare ritorno vuoti. Questa volta, quindi, l'Amministrazione è riuscita sbloccare la questione con un «artificio giuridico», senza far ricorso all'intervento Prefetto. «Speriamo che questa soluzione possa durare fino a quando non potremo iniziare a scaricare i rifiuti nell'inceneritore di Montecarlo - continua Berlengiero - La Ponticelli non ha nessuna intenzione di avere che fare con la ditta inadempiente». Intanto, Comune ha inviato al Coreco la delibera di affidamento della pulizia della città per 6 alla Sms di Monaco.

[d. bo.]

998

SEGNATEVI QUESTO NUMERO.

Nuova Micra 998.

L'unica Mille 16 valvole.

Grande tecnologia, grande motore: per guidare un'auto che associa le migliori prestazioni in assoluto con i consumi e i costi di esercizio più bassi. E come su tutte le Nissan, l'affidabilità dei 3 anni o 100.000 km di garanzia. **Micra 998 è proprio un grande numero. Segnatevelo.**

Da **L. 16.900.000** chiavi in mano

*Es.: Micra 998 L. 16.900.000 (versione L. 5.900.000. Finanziamento L. 11.000.000 in mesi con rate di L. 283.800. Spese istruttoria L. 250.000. Tan 12,75% Taeg. 14,94%. Salvo approvazione Nissan Finanziaria.

Motore 16 valvole bialbero da 998 cc iniezione elettronica multipoint, 54 CV, oltre 20 km con un litro a 90 km orari, solo 12 CV fiscali. Nuovo Micra 998. Vi invita al confronto.

Nuovo finanziamento NISSAN FINANZIARIA

ANTICIPO L. 5.900.000 (contanti e/o permuta)

RATE L. 293.800 al mese*

LA PUOI SCOPRIRE PRESSO LA NUOVA **CONCESSIONARIA** NISSAN:

Segnatevi questo nome

NISSCOM s.r.l.

FILIALE: VIA NAZIONALE, 70 - TEL. 273.000 IMPERIA

SEDE: VIA ARMEA, 94 - TEL. 515.050 SANREMO

FILIALE: LARGO TORINO, - TEL. 230.904 VENTIMIGLIA

NISSAN

Questa sera va in scena a Sanremo il capolavoro di Gaetano Donizetti

Debutta la «Lucia di Lammermoor»

La tragica storia d'amore fra Edgardo e Lucia verrà riproposta all'Ariston dal Teatro dell'Opera Giocosa di Savona. L'inizio alle 21. Prezzi dalle 10 mila alle 50 mila lire per le poltronissime

SANREMO. Lucia ha [redacted] volto (e la voce) di Patrizia Ciofi, soprano di belle speranze e di indiscutibile talento, già vista la scorsa stagione nella «Traviata» di Giuseppe Verdi e, probabilmente, con la voglia di dimostrare che le critiche, velate ma non troppo circa l'interpretazione [redacted] personaggio, rimediate a Savona dopo la «prima» di venerdì sono immeritate. Edgardo è Giorgio Casciarri, anche lui incorso negli strali della critica, dopo l'esordio. Sono i protagonisti della «Lucia di Lammermoor» di Gaetano Donizetti che va in [redacted] questa sera (ore 21) al teatro Ariston nell'allestimento prodotto dal Teatro dell'Opera Giocosa di Savona per la regia di Francesco Esposito.

A completare il cast dell'opera, centrata sulla tragica vicenda dell'amore tra Edgardo e Lucia nel cupo sfondo [redacted] una rivalità tra casati scozzesi, saranno il baritono Giovanni Meoni (nel ruolo di lord Ashton), Roberto Bencivenga (lord Buklaw), Giorgio Giuseppini (Raimondo Bidebent), Donatella Galferini e Fabio Marzi.

All'Ariston la «Lucia di Lammermoor»

L'arrivo a Sanremo della «Lucia di Lammermoor» - Donizetti la musicò su libretto di Salvatore Cammarano per la prima napoletana andata in scena il 26 settembre 1835 - riporta la grande lirica nella città dei fiori ormai ai margini di questo genere [redacted] di spettacolo di grande presa popolare i cui costi enormi di allestimento hanno finito per riservare quasi sempre le opere nei grandi enti lirici metropolitani, [redacted] poco spazio per la provincia dove, [redacted], gli appassionati [redacted] melodramma sono numerosissimi. Il Teatro dell'Opera Giocosa ha cercato di rompere questo cerchio producendo opere a costi bassi (quest'anno ha, nel suo repertorio, anche il «Don Giovanni» di Mozart), con allestimenti in economia, affidati [redacted] genere a giovani alle prime armi, se non addirittura debuttanti, nello spirito dell'ente savonese che, da sempre, punta alla ricerca di nuovi talenti. Non [redacted] caso artisti ormai in carriera come Luciana Serra, Daniela Dessì, Simone Alaimo [redacted] Sonia Ganassi sono partiti proprio dal Teatro dell'Opera Giocosa.

Interessante vedere l'Orchestra Sinfonica di Savona, ultima nata tra i complessi orchestrali regionali, la cui costituzione risale al 1991 dopo uno stage condotto dal maestro Massimo De Bernart (maestro che, negli anni Settanta, aveva avuto una delle [redacted] prime opportunità artistiche, con la Rassegna Marinuzzi per giovani direttori d'orchestra, prestigiosa e purtroppo abbandonata manifestazione sanremese). L'orchestra, dal 1992, collabora stabilmente nelle produzioni liriche dell'ente savonese [redacted] per il quale ha curato anche l'incisione discografica della «Medea» [redacted] Pacini. Sul podio dell'orchestra ci sarà, questa sera, il maestro Roberto Tolomelli. L'opera potrà contare anche sulla partecipazione della Corale Polifonica «A. Manzino» di Savona, preparata da Cinzia Scamuzzi.

[redacted] «Lucia [redacted] Lammermoor» arriva questa sera [redacted] Sanremo dopo tre rappresentazioni savonesi (sarebbero addirittura cinque contando anche le due anteprime per le scuole). Dopo la città dei fiori, [redacted]dì e domenica, verrà replicata al teatro Civico di La Spezia.

Prezzi, questa sera, all'Ariston: lire 50000 poltronissima; lire 40000 poltrona e prima fila galleria; lire 20000 galleria; ridotti (ragazzi e pensionati) lire 10000; riduzione del quindici per cento per gli iscritti alle associazioni musicali.

Bruno Monticone

RADIODUE

«Dove vado questa sera?»

«Dove vado questa sera?»: è il titolo della nuova, intrigante trasmissione radiofonica che la genovese Luciana Lanzarotti (attrice, autrice - di «Domenica In» - e adesso conduttrice), propone il sabato su RadioDue, dalle 12,50 alle 14. La formula del programma è semplice: l'interessato chiama lo 06-37.41.425 [redacted] segreteria [redacted] attiva 24 ore al giorno) [redacted] segnala quale spettacolo andrà a vedere nella serata. Tra i suggerimenti, ne saranno scelti una decina: gli ascoltatori saranno invitati [redacted] registrare una dedica o un messaggio di un minuto per il protagonista che andranno ad applaudire. E questi risponderà in diretta, durante la trasmissione. Nelle prime puntate, sono sfilati Mastroianni e Castellitto, Giulio Bosetti e l'Articolo 31, la coppia Tieri-Lojodice. Poi, toccherà a Monica Guerritore, Giorgio Albertazzi e Ron. «"Dove vado questa sera" non [redacted] una rubrica, nè un rotocalco. Vuole soprattutto dare un'indicazione [redacted] gusti degli italiani [redacted] anche [redacted] uno strumento per offrire indicazioni a chi non sa cosa fare», precisa Lanzarotti, che avrà un occhio di riguardo per la «sua» Liguria, alla quale ha già dedicato l'intervento sul Premio Paganini. [s. d.]

GIORNO E NOTTE

DIANO MARINA
«Profumo d'Oriente»

Spettacolo di strip alla discoteca Sortilegio di via Mortula, a Diano Marina. Stasera, sarà proposto «Profumo d'oriente», con un gruppo di «odalische» che si esibirà in uno spogliarello. [e. f.]

IMPERIA
L'Oktoberfest dell'Arci

Continua l'«Oktober Arcifest» al Circolo Arci Antica Compagnia portuale di via Bastioni di Mezzo 6, a Oneglia. Oggi, dalle 22 alle 23.30, saranno servite birre in arrivo [redacted] vari Paesi. L'ingresso è riservato ai soci Arci (la quota d'iscrizione è di lire 10 mila). [e. f.]

[redacted]
Cinema con i prezzi ridotti

Oggi prezzi ridotti nelle sale cinematografiche imperiesi. Al Centrale si può assistere a «Trainspotting», mentre il Dan[redacted] propone «L'eliminatore» a sole 7 mila lire. [e. f.]

SANREMO
Torneo di bridge [redacted]la Foce

Alle 21,15 s'inizia il torneo di Bridge promosso dal circolo di corso Matuzia alla palazzina del tennis. Le smazzate, con sistema «mitchell», sono aperte a tutti i tesserati del circolo. [g. ga.]

ARMA DI TAGGIA
Musica al Tatanka Club

Musica commerciale ed underground al «Tatanka Club», la discoteca di via Lungomare che presenta ingresso libero al gentil [redacted] Alla consolle [redacted] mitico «Master Dbj». [g. ga.]

[redacted]
Giochi in ludoteca

Gioco enigmistico questa sera alla ludoteca «Malatesta» dove sono a disposizione anche nuovi svaghi. [g. ga.]

NIZZA
Un video rock al Forum

Alle ore 17, al Forum [redacted] Fnac, video di un concerto registrato a New York degli «Alice in Chains», gruppo-simbolo della [redacted] musicale rock della città di Seattle. [d. bo.]

[redacted]
Commedia con Sophie Mihran

Al Theatre de Nice, commedia «La Faim» di Knut Hamsun interpretata da Denis Lavant e Sophie Mihran. [d. bo.]

TOLONE
Concerto d'organo

Per la «Settimana dell'organo», concerto di Michel Colin alle tastiere, accompagnato dal Coro Gregoriano [redacted] Alfred Gautier all'Eglise Saint-Louis. Inizio alle ore 19. [d. bo.]

[redacted]
Una serata latina a Le Queen's

Alla discoteca Le Queen's [redacted] Cannes, [redacted] latina con i dj Rico e Miko. Ingresso e consumazione a 100 franchi. [d. bo.]

GIOCHIAMO AL LOTTO

[illegible]

BARI	35	79	28	89	41
	83	63	50	49	49
[redacted]	15	3	25	81	52
	136	77	53	47	45
[redacted]ZE	5	78	55	8	[redacted]
	87	80	67	56	49
GENOVA	19	72	42	55	48
	115	87	71	70	62
MILANO	17	83	54	85	56
	94	91	70	68	59
[redacted]LI	46	47	83	70	81
	55	63	60	57	54
PALERMO	56	87	14	15	42
	64	52	47	45	44
ROMA	62	81	76	13	56
	73	71	52	52	48
TORINO	1	66	23	43	78
	94	65	57	56	54
[redacted]	13	69	79	80	58
	85	75	64	58	55

[illegible]

Ambi centrali. Ambi centrati sul n. 18 di Genova. Ecco le 30 coppie su cui puntare. Il gioco va programmato per almeno 4 settimane consecutive come gli altri sistemi:
18-19; 18-22; 18-42; 18-16; 18-70; 18-85; 18-68; 18-28; 18-40; 18-53; 15-29; 18-39; 18-20; 18-2; 18-7; 18-67; 18-80; 18-3; 18-73; 18-38; 18-44; 18-27; 18-75; 18-51; 18-69; 18-60; 18-45; 18-77; 18-47; 18-11.

Ambate mature. Sono ambate in scadenza d'uscita, infatti tra parentesi indichiamo la presunta scadenza in settimane:
Bari 10 (0); Cagliari 37 (1); Firenze 12 (0); Genova 90 (0); Milano 84 (2); Napoli 17 (2); Palermo 15 (2); Roma 71 (0); Torino 25 (0); Venezia 18 (1).

Questa settimana il computer ci consiglia i 40 ambi in frequenza sulla ru[redacted] di Bari:

1-9	51-9	18-9	31-39	81-39;
73-9	83-9	[redacted]	53-39	34-39;
14-9	6-9	16-9	44-39	36-39;
46-9	77-9	87-9	17-39	57-39;
31-9	81-9	1-39	51-39	13-39;
[redacted]	34-9	73-39	83-39	64-39;
44-9	36-9	14-39	6-39	16-39;
17-9	57-9	46-39	77-39	87-39.

Per decine la lunghetta più in ritardo sviluppata per ambo e terno da giocare a Napoli:

41-42-43;	43-46-47;	45-42-43;
41-44-45;	43-48-49;	46-47-48;
41-46-47;	43-50-41;	46-49-50;
41-48-49;	44-45-46;	46-41-42;
41-49-50;	44-47-48;	45-43-44;
42-43-44;	44-49-50;	47-48-49;
42-45-46;	44-41-42;	47-50-41;
42-47-48;	45-46-47;	47-42-43;
42-49-50;	45-48-49;	47-44-45;
43-44-45;	45-50-41;	48-49-50.

[illegible]

	BA	CA	FI	GE	MI	NA	PA	RM	TO	VE
GEMELLI	9	105	22	4	13	38	28	75	54	3
VERTIBILI	3	11	16	17	33	2	54	24	16	4
CADENZE	7	6	6	8	7	7	5	8	6	7
	[redacted]	36	54	34	13	50	22	33	43	33
FIGURE	1	8	9	3	3	8	4	8	2	1
	27	33	[redacted]	22	29	34	27	44	22	48
DECINE	1	11	1	21	71	41	81	41	71	11
	37	20	26	29	30	34	[redacted]	14	31	25

In nero indichiamo il numero o [redacted] cifra, in chiaro le settimane di assenza

Statistiche [redacted] cura della Ricevitoria n° 490 di Davide e Liliana Miola, via Vienna 27, Candelo, tel. 015/25.36.149.

CONCORSO

A SANREMO [illegible]

Da oggi le semifinali del concorso «Sanremo Nuovi Talenti»

Musica al «Pascià Club»

Il locale di corso Inglesi ospita fino a giovedì un centinaio di giovani speranze della canzone. L'organizzazione è a cura di «Sanremo Musica & Spettacolo»

SANREMO. Tante canzoni e tanta [redacted] gioventù per «Sanremo Nuovi Talenti», la rassegna che approda da questa [redacted] al «Pascià Club» di corso Inglesi, davanti al casinò, per una tre giorni di semifinale che si annuncia particolarmente interessante. I motivi sono tanti, a partire dai 74 cantanti che hanno l'[redacted]ione di esibirsi sul piccolo ma prestigioso palcoscenico della città dei fiori. La voglia di farsi notare dalla giuria e di conquistare un posto in finale sono i fattori che hanno trasformato la manifestazione promossa da «Sanremo Musica & Spettacolo» in un appuntamento tradizionale per l'«agonismo canoro». Interpreti, cantautori e gruppi: da queste tre categorie usciranno i nomi dei finalisti, di quanti avranno la possibilità di disputare l'ultimo atto di «Sanremo Nuovi Talenti».

«I giovani promettenti sono tanti - spiegano gli organizzatori - il clima, l'ambiente, è quello giusto. E qualcuno potrebbe far sentire davvero qualcosa di nuovo, segnalarsi non soltanto per look e testi ma anche per l'impostazione della [redacted] E [redacted] «Pascià Club», dove l'ingresso è libero per le tre serate di semifinale, c'è grande attesa per la passerella di «belle speranze» della musica italiana. Molti dei ragazzi arrivati a Sanremo sono autodidatti [redacted] provengono dalla «gavetta» dei gruppi musicali di provincia. Un banco di prova inedito, per molti, è stato anche il karaoke, quella moda di cantare e «fare musica» che ha fatto sognare tanti ragazzi.

Questi, i giovani talenti che si esibiscono questa sera a Sanremo ad iniziare dalle 21: Melissa Natale, Olimpia Soldato, Giovanni Troia, Alessandra Milizia, Massimiliano Pupillo, Eveline Bergamasco, Andrea Di Francesco, Viviana Gianella, Fabio Marzullo, Francesco Farfera, Giuseppe Bruno, Claudia Cavaliere, Pietro Negro, Anna [redacted]aria Fusco, Sergio Moschetto, Tiziana Di Luciano, Valerio Polimeno, Vincenza Truzzolino, Giuseppe Maccaluso, Anna Brancato, Adriano Avila, Debora Massari, Ermanno Bellini, Enrico Balducci, Cristiano Franchi.

Le semifinali di «Sanremo Nuovi Talenti» proseguono domani e giovedì, sempre sul palcoscenico del «Pascià Club». [redacted] giuria compentente, formata da addetti ai lavori, avrà il compito di indicare i migliori tra interpreti e cantautori, quelli che potranno accedere all'ultimo atto [redacted] concorso [redacted] promosso da «Sanremo Musica & Spettacolo». La sede delle finali verrà determinata alla fine di questa settimana. I migliori, inoltre, avranno la possibilità di rientrare probabbilmente in una nuova iniziativa discografica. [g. ga.]

Melissa Natale, in semifinale al Pascià

[redacted]

Repliche per Ronconi

[redacted] con Elisabetta Pozzi Giuffrè [redacted] Crippa

GENOVA. Confermate le due «prime» teatrali di questa sera nel capoluogo ligure, per uno scoppiettante avvio della stagione di prosa in due fra le principali sale [redacted] Genova.

Al Politeama Genovese, in via Bacigalupo, alle 21, andrà in scena la commedia di Eduardo De Filippo «Non ti pago», con Carlo Giuffrè. Al Teatro della Corte, a Corte Lambruschini, alle 20,30, debutterà «Zio Vanja», fra le più famose opere di Anton Cechov, per [redacted] regia di Peter Stein, con Maddalena Crippa, Remo Girone ed Elisabetta Pozzi. «Non ti pago» [redacted] la quarta commedia del grande Eduardo portata in scena da Carlo Giuffrè, in veste anche di regista, con Antonella Morea, Massimiliano Gallo, Piero Pepe, Anna d'Onofrio, Aldo De Martino, Claudio Veneziano.

Lo «Zio Vanja» del regista Peter Stein, primo spettacolo in abbonamento dello Stabile, interpretato da Pozzi, dalla Crippa, da Girone e da Michele De Marchi, Giovanni Fochi, Roberto Herlitzka, Tania Rocchetta, Bianca Sollazzo e Lino Troisi punta a restituire all'opera la sua originale anima russa. Al Duse, proseguono fino a giovedì le repliche di «Verso Peer Gynt», regia di Luca Ronconi. [m. b.]

[redacted]

IMPERIA

Cavour — tel. 61.978, Ore 21 — OGGI RIPOSO

Centrale — Tel. 63.871 (segr. tel.) Or.: 20,15; 22,30 Rid. mart. cinema L. 7000 — **Trainspotting** — *di D. Boyle, con E. McGregor, R. Carlyle, E. Bremner (Ingh. '96)* — [redacted] vita quotidiana di un gruppo di ragazzi drogati a Edimburgo che vivono per l'eroina e la consumano con allegro piacere V. M. 14 1h 34' Grottesco

Dante — Or.: 20,15; 22,30 Rid. mart. cinema L. [redacted] — **L'eliminatore** — *di C. Russell, con A. Schwarzenegger, V. [redacted], J. Caan (Usa '96)* — Un muscolare funzionario della Cia deve proteggere i testimoni, da nemici esterni e [redacted] giochi interni allo Stato corrotto. N. V. 1h 55' Thriller

Imperia — Or.: 20; 22,30 L. 10.000/rid. 7000 — OGGI RIPOSO

A. DI TAGGIA

Capitol — Tel. (0184) 43.440 Or.: 20,30; 22,30 Lire 7000 — [redacted]

BORDIGHERA

Olimpia — Or.: 20,30/22,30 Lire 7000/rid. 5000 — **Mission: impossible** — *di B. De Palma, con T. Cruise, E. Béart, J. Voight (Usa '96)* — Uno 007 deve dare la caccia a una lista di agenti americani sottratta da una ex spia russa. Remake della celebre serie televisiva americana N. [redacted] 1h 51' Thriller

DOLCEACQUA

Cristallo — Ore in. 15/ult. 21,15 Lire 6000; rid. 5000 — OGGI RIPOSO

DIANO MARINA

Dianese — Or.: 20,20/22,30 Lire 9000/rid. [redacted] — OGGI RIPOSO

Vallecrosia — Via Colonnello Aprosio 433 [redacted]: 15/17. L. 6000/rid. 5000 pensionati over 60 4000 — OGGI RIPOSO

SANREMO

Ariston — [redacted]. 21. L. 50/40/20/10.000 Gall. rid. ragazzi, pens. 10.000 rid. ass. musicali 15% — **Lucia [redacted] Lammermoor**

Ariston [redacted] — [redacted] Or.: in. 16/ult. [redacted] Lire 10.000/7000 — **L'eliminatore** — *[redacted] C. Russell, con A. Schwarzenegger, V. Williams, J. Caan (Usa '96)* — Un muscolare funzionario della Cia deve proteggere i testimoni, da nemici esterni e doppi giochi interni allo Stato corrotto. N. V. 1h 55' Thriller

Ariston Roof Sala [redacted]no — Tel. (0184) 506.060 Orr.: in. 15,30/ult. 22,30 Lire 10.000/7000 — **Trainspotting** — *di D. Boyle, con E. McGregor, R. Carlyle, E. Bremner (Ingh. '96)* — La vita quotidiana di un gruppo di ragazzi drogati a Edimburgo che vivono per l'eroina e la consumano con allegro piacere V. M. 14 1h 34' Grottesco

[redacted] due — Tel. (0184) 506.060 Or.: 15,30/ult. 22,30 Lire 10.000/7000 — **L'ottavo giorno** — *di J. Van Dormael, con P. Duquenne, D. Auteuil, Miou Miou (Francia/Belgio '96)* — Un manager alienato dal lavoro riscopre allegria e valori della vita incontrando un giovane handicappato N. V. [redacted] [redacted]

Ariston Roof Sala tre — Tel. (0184) 506.060 Or.: 15,30/ult. 22,30 Lire 10.000/7000 — **Independence day** — *di R. Emmerich, con J. Goldblum, B. Pullman, W. Smith (Usa '96)* — Un'orda di extraterrestri assale la terra per impadronirsi delle sue risorse e distruggere gli abitanti: ma gli umani resistono N. V. 2h 20' Fantascienza

Centrale (Sala A) — Tel. (0184) 506.060 Or.: in. 15,30/ult. 22,30 Lire [redacted] — **[redacted]ca[redacted]co e parrucchiera...** — *di L. Wertmüller, con V. Pivetti, T. Solenghi, G. Gnocchi (Ita. '96)* — Lei è una parrucchiera leghista, lui un operaio di rifondazione comunista: amore, passione, ma anche immancabili liti e baruffe politiche. N. V. [redacted] 45' Commedia

Tabarin (Sala B) — Tel. 507.070 Or.: in. 15,30/ult. 22,30 Lire 10.000/7000 — **Mission: impossible** — *di B. De Palma, con T. Cruise, E. Béart, J. Voight (Usa '96)* — Uno 007 deve dare la caccia a una lista di agenti americani sottratta da una ex spia russa. Remake della celebre serie televisiva americana N. V. 1h [redacted]' Thriller

Sanremese — Or.: in. 16; ult. 22,30 Lire 10.000/7000 — **3** — *di C. De Sica, con C. De Sica, A. Galiena, P. Conticini (Italia '96)* — In toscana, nel '700, un aristocratico che detesta i suoi simili, sua moglie e [redacted] ragazzo plebeo intrecciano un rapporto d'amore a tre N. V. [redacted] Commedia

Orfeo — Tel. 62.333 Or.: in. 15,30/ult. 22,30 Lire 10.000/7000 — **[redacted] vietato ai minori di [redacted]**

SAVONA

ALASSIO

Colombo — Tel. [redacted]. Fes. anche 15/17,30. Or.: 20/22,30 L. 10.000/8000/5000 — **Independence day** — *di R. Emmerich, con J. Goldblum, B. Pullman, W. Smith (Usa '96)* — Un'orda di extraterrestri assale la terra per impadronirsi delle sue risorse e distruggere gli abitanti: ma gli umani resistono N. V. 2h 20' Fant[redacted]

Ritz — [redacted]. 640.427 Or.: 20,30/22,30. Fest. 15,30/18,30/20,30/22,30 L. 10.000/6000/5000 anziani — **Trainspotting** — *di D. Boyle, con E. McGregor, R. Carlyle, E. Bremner (Ingh. '96)* — La vita quotidiana di un gruppo di ragazzi drogati a Edimburgo che vivono per l'eroina e la consumano con allegro piacere V. M. 14 1h 34' Grottesco

ALBENGA

Ambra — Tel. 51.419. Or.: 20,30/22,30 Fest. e pref. 16,30/18,30 L. 9000/8000/5000 — **Il rompiscatole** — *di B. Stiller, con J. Carrey, M. Broderick, L. Mann (Usa '96)* — Un tecnico [redacted] della personalità estrosa e disturbata si insinua come un incubo nella vita di un giovane, manipolandola e suo piacimento. N. V. 1h 35' Comico

Astor — Tel. 50.997 Or.: 20,30/22,30 Fes. e pref. 16,30/18,30 20,30/22,30. L. 9/8/5000 — **The Fan** — *di T. Scott, con R. De Niro, W. Snipes, E. Barkin (Usa '96)* — Un commesso viaggiatore fallito, appassionato di baseball, impazzisce e diventa «fan» persecutore di un suo beniamino N. V. 1h 55' Thriller

GENOVA

TEATRI

Teatro Stabile - Teatro della Corte: Zio Vanja di Cechov, regia di Peter Stein. Ore 20,30
Teatro Stabile - Sala Duse: «Verso Peer Gynt, esercizi per gli attori». Or.: 20,30
[redacted] **Genovese:** «Non ti pago» [redacted] Eduardo De Filippo, regia di Carlo Giuffrè
Sheraton Dizzy Night - Sheraton Hotel Genova Aeroporto: tel. 65491, oggi riposo. **18 ottobre:** Bruno Lauzi una sera in [redacted] [redacted] A cena col comico Dario Ballantini

[redacted]

Ariston 1: The fan (il mito); **Ariston 2:** [redacted] paura; **Augustus:** Independence day; **Corallo 1:** L'ottavo giorno; **Corallo 2:** La canzone di Carla; **Grattacielo:** L'eliminatore - The eraser; **Lux:** The fan (il mito); **Odeon:** Independence day; **Olimpia:** Qualcosa di personale; **Orfeo:** 3; **Palazzo:** Independence day; **Ritz:** Fuga dalla scuola media; **Universale 1:** The rock; **Universale 2:** Mission impossible; **Universale 3:** L'eliminatore; **Verdi:** Trainspotting; **Luci rosse:** Abc, Alcione, Centrale 1 e 2, Chiabrera, Cristallo, Dioniso, Eldorado, Smeraldo

CINECLUB

Amici del Cinema: Hong Kong Express
Carignano: Film in lingua orig. Golden Eye
Fritz Lang: oggi riposo
Lumière: Notte italiana
Chaplin: oggi riposo
Nickelodeon: oggi riposo
Cineforum: chiuso

PEGLI

Eden: oggi riposo

CASELLA

Parrocchiale: oggi riposo

NERVI

S. Siro: Toy Story

VOLTRI

Ambrosiano: oggi riposo

Domani si corre la terza ed ultima frazione, tutta sulle strade di casa

«Sanremo» verso il gran giorno

Le condizioni meteorologiche migliorano: attesa una vera folla dopo l'invasione di pubblico per le prove disputate in Toscana ■ in Umbria. Identikit delle 7 affascinanti «speciali» matuziane

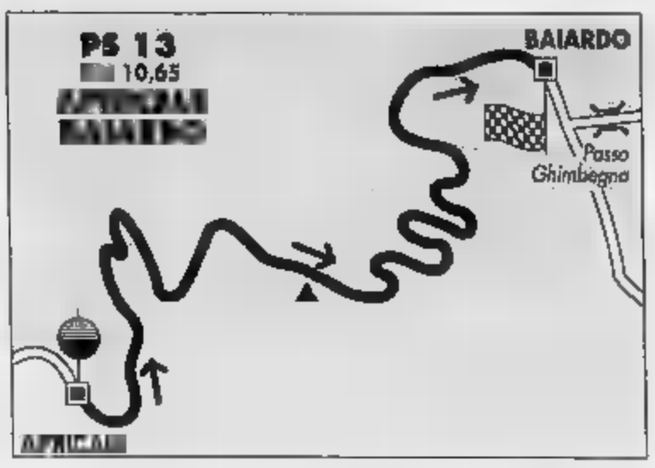

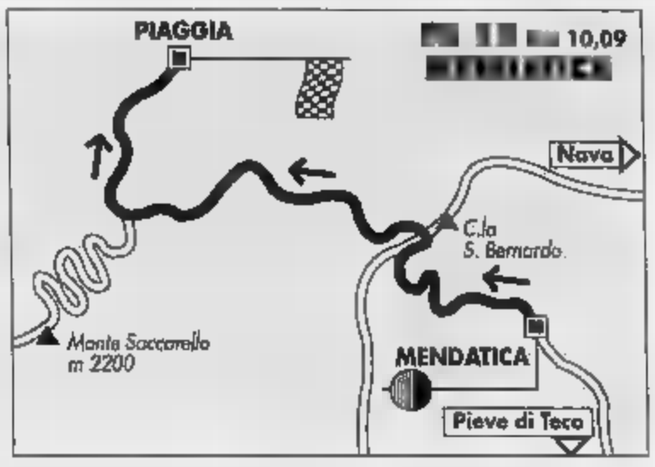

Prima tappa: subito McRae

Lo scozzese primo, Makinen fuori Volano Dallavilla e la «Grifone»

SANREMO. Mc Rae in vetta, Makinen ko, Dallavilla e il team genovese della «Grifone» sugli scudi, qualche ritiro per i piloti rivieraschi. La prima giornata del «Sanremo '96» ha offerto emozioni a tutti.

McRae. Dimenticati (almeno per ora) i problemi di autovelox, lo scozzese campione mondiale uscente, ha chiuso la prima tappa in vetta alla classifica, leadership conquistata nella quarta speciale, con una manciata di secondi sugli altri big: 4 su Liatti, 19 su Dallavilla in te- fino alla terza prova cronometrata, 24 su Pianezzola, 24 su Sainz, 37 su Auriol.

Makinen ko. Per il pione del mondo, il «Sanremo» durato pochissimo: è uscito di strada, con la Mitsubishi, po 400 metri della prima speciale (pare, per errore nelle note preparate in ricognizione). Il navigatore Harjanne, è finito addirittura all'ospedale di Perugia: infrazione ad vertebra. Poco dopo è uscito di strada, nello stesso punto, Kytolehto con la Ford. Con la strada ostruita, il collegio dei commissari di percorso ha annullato la prova il Rally ha viaggiato con un ritardo medio quarti d'ora.

Piloti locali. Il Vincenzi si è ritirato nella seconda prova speciale; ugual sorte per il sanremese Fameli, ritiratosi nella quarta per la rottura del braccetto. I piazzamenti dopo la prima giornata: col ventiminutista gliese D'Esposito, navigatore di Zanchi, 21° assoluto, han chiuso la prima tappa in gara i savonesi Cirio-Tesi (42° posto), Rizzi-Nari (56°), Fulco-Cicoguini (58° nonostante due giravolte nella seconda speciale), Rossi-Pollero (62°), Scordato-Fazzari (65°), Sciascia-Novella (66°, unico equipaggio femminile in gara), Dieni-Fasetto (68°). Rizzi e Nari, nonostante la penalizzazione di 2'20' a un controllo orario nella terza speciale, in testa alla classifica provvisoria del Trofeo Ricci, messo in palio dalle Ponente Corse, per il miglior equipaggio con licenza dell'Automobile club Sanremo. [b. m.]

SANREMO. Le previsioni del tempo dall'osservatorio meteo di Portosole appaiono incoraggianti: «Tempo meno instabile, con diminuzione drastica delle occasioni di precipitazione che tuttavia non mancheranno completamente. Vento in attenuazione. Temperature fresche». Così recitava il bollettino delle 8,04 di ieri mattina.

L'ultima tappa del 38° Rally di Sanremo, in programma domani, dovrebbe dunque poter contare su condizioni atmosferiche migliori dei giorni scorsi. L'ideale per seguire tappa che riporterà finalmente la cor- nel suo scenario più tradizionale e storico, quello dell'entroterra ligure, offrendo una kermesse di quasi otto ore, lungo una distanza complessiva 332 chilometri tra i monti alle spalle della costa di Sanremo e Imperia cui, oltre all'atto conclusivo (e decisivo) della corsa, gareggerà anche per il Rally dei Fiori, gara nella gara, cui parteciperanno 24 equipaggi invitati dall'organizzazione e tutti i ritirati della prima tappa - se lo vorranno - con un'auto in grado di gareggiare.

Sarà, anzi deve essere, grande festa per gli appassionati. Lo è sempre stata, nel rito del «Sanremo». Quasi sacrale, quando l'atto conclusivo si svolgeva di notte; meno suggestivo, ugualmente importante adesso, che si svolge durante il giorno. L'afflusso di tifosi, a giudicare dalla folla vista domenica alla partenza, è da quella che ha affollato le prove speciali in Toscana e in Umbria («Mai vista tanta gente», ha detto Liatti, uno dei protagonisti, sarà

Le auto, che torneranno in Liguria questa sera dopo un lungo trasferimento autostradale dalla Toscana (dalle 23,15 in poi si affacceranno sulla pedana Lungomare delle Nazioni) ripartiranno alle 7,30 di domani per l'ultima tappa. Sette le prove speciali: quella di «Monte Ceppo», dalla Val Nervia (bivio Langan) alla Valle Argentina (bivio Vignai) toccando i 1505 metri di Monte Ceppo con partenza alle 8,13 (ma le strade interessate chiuderanno fin dalle 6); poi «Apricale-Baiardo», brevissima ma tortuosa, con partenza alle 9,26 (chiusura strade alle 7,20); quindi la «Colle d'Oggia» da Carpasio a Ville San Pietro con cui la corsa passerà dall'entroterra di Sanremo a quello di Imperia partenza alle 11 (chiusura strade dalle 9); quella di «Mendatica», da Mendatica a Piaggia, con partenza alle 12,03 (chiusura strade alle 10); la «Piaggia-Upega», che con i 1650 metri di altitudine a Colletta Le Salse sarà il punto più alto Rally, con partenza alle 12,19 (chiusura strade alle 10); la prova di «Ponte dei Passi» da Rezzo al Colle d'Oggia, con ritorno nell'entroterra sanremasco, prova in gran parte in discesa, con partenza alle 14,07 (chiusura strade dalle 12); infine la classifica prova di «Passo Ghimbegna», l'ultima della serie, dal bivio Vignai in Valle Argentina a San Romolo, con partenza alle 14,59 (chiusura strade alle 13). Quando le auto taglieranno il traguardo San Romolo, i giochi saranno fatti. L'arrivo sul lungomare delle Nazioni, dalle 16,25, servirà soprattutto per l'apoteosi. [b. m.]

ISTITUTI RIUNITI
GALILEO
VIA STAZIONE, 6H - ARMA DI TAGGIA - TEL. 42233
Sono ancora aperte le iscrizioni ai
CORSI DI RECUPERO o ABBREVIAZIONE DEGLI STUDI
per
STUDENTI E LAVORATORI
• Un ambiente sereno e familiare
• Preparazione accurata
• Oltre vent'anni di esperienza
• Ottimi risultati scolastici
CORSI di PREPARAZIONE DIURNI ■ SERALI
per
Medie Inferiori - Licei - Magistrali
Istituti Tecnici
Assistente ■ Dirigente ■ Comunità
Corsi Operatore e Programmatore Computer con il rilascio di Attestato finale
GLI UFFICI DI SEGRETERIA SONO A DISPOSIZIONE PER ULTERIORI INFORMAZIONI TUTTI I GIORNI FERIALI DALLE ORE ■ ALLE ORE 12 ■ DALLE ORE 16 ALLE ORE 19

LA PREMIAZIONE DEL
38°
RALLY SANREMO
è curata da:
tuttocoppe
MEDAGLIE
TARGHE
COPPE
TROFEI
DIPLOMI
DISTINTIVI
Via Martiri della Libertà 4/A
Tel. 0184 502.641
SANREMO

LUIGI GRECO
OFFICINA PREPARAZIONI
TURBO
TECHNICS
ASSETTI SPORTIVI
CONCESSIONARIA
«TURBO CAR»
SANREMO
C.so Mazzini, 82 - Tel. 0184/510.900

Il valore più grande
E INOLTRE UN FINANZIAMENTO DI 15.000.000 IN ■ MESI A INTERESSI ZERO

CARINA E
da lire 28.950.000*
Berlina o Station Wagon, Toyota Carina E riunisce in sé tutte le qualità che avete sempre desiderato in un'auto: tre anni e 100.000 Km di garanzia, brillanti motori 16 valvole 1600 e 2000 cc e il nuovo Turbodiesel. Un'attenzione particolare alla sicurezza e un prezzo imbattibile. Qualunque sia il vostro ideale di valore, lo vedrete realizzato in una Toyota Carina E.
F.lli Delbò
SANREMO - C.so Marconi 48 - Tel. 663.111
IMPERIA - Via Manzoni 35 - Tel. 299.083
TOYOTA
* Prezzo della versione 1600 SI Berlina chiavi in mano esclusa A.P.I.E.T.

L'1-2 di Bologna spinge la Samp in retrovia: quali antidoti?

Un malessere blucerchiato

GENOVA. Terza sconfitta consecutiva per la Sampdoria, che sembra non trovare la strada per uscire da questa prima crisi stagionale. In realtà domenica a Bologna i blucerchiati sono stati puniti esclusivamente dal risultato. Sotto il profilo del gioco, infatti, Mancini e compagni non si sono dimostrati inferiori ai rossoblù padroni di casa: hanno tenuto in mano le redini del gioco per tutto il primo tempo, fallendo alcune facili palle-gol, hanno accusato uno sbandamento ad inizio ripresa, coinciso con le marcature di Fontolan e Shalimov, hanno reagito bene nel finale, sfiorando addirittura il gol del pareggio con Salsano. Senza dimenticare l'ormai solito rigore non concesso: netto fallo di mano di Scapolo in pieno recupero.

A parte le giuste e doverose attenuanti, c'è poco da stare allegri. Comincia ad essere in discussione anche la panchina di Eriksson. Dietro il tecnico svedese, che peraltro gode dei favori dello spogliatoio, ci sarebbe l'ingombrante ombra di Carletto Mazzone, presente probabilmente non a caso, l'altroieri sulle tribune del «Dall'Ara», insieme al fidato collaboratore Leonardo Menichini.

Sul fronte del mercato, ancora partenze. Pippo Maniero è stato raggiunto a Verona da Nicola Zanini. A questo punto è logico aspettarsi una mossa da parte del presidente Enrico Mantovani. Si fanno i nomi del romanista Massimiliano Cappioli, che non avrebbe legato con Carlos Bianchi, e del ventitreenne gioiellino svedese del Göteborg, Jesper Blomqvist, che magari potrebbe arrivare in prestito, via Parma.

Eriksson, al riguardo, è stato chiarissimo: «Se vogliamo lottare per una posizione di centroclassifica, allora possiamo continuare così. Se invece vogliamo coltivare qualche ambizione, ad esempio la qualificazione alla Coppa Uefa, occorre fare qualcosa».

In attacco specialmente, la formazione doriana avrebbe bisogno di un puntello: Montella pare non aver ancora assorbito il salto di categoria, ma soprattutto non sta bene. La pubalgia continua a condizionarlo. Iacopino è volonteroso, bravino, ma ancora giovane e inesperto. Stesso discorso per Carparelli.

I blucerchiati riprenderanno la preparazione oggi pomeriggio a Bogliasco. Domenica prossima a Marassi arriverà l'Atalanta di Mondonico, fanalino di coda del campionato. Eriksson dovrà inventarsi un centrocampo seminuovo: mancheranno infatti Karembeu, espulso a Bologna e quindi squalificato, e Laigle, ancora convalescente.

Damiano Basso

Eriksson rischia? Lo spogliatoio è con lui, ma a Bologna c'era in tribuna Mazzone

Entusiasmo al Genoa

Spinelli: rinforzi in Francia?

GENOVA. Sorride, invece, il Genoa. La convincente vittoria sulla capolista Lecce ha avuto il merito di infondere ulteriore entusiasmo ad un ambiente peraltro già effervescente. Il presidente Spinelli è di giri, come ai tempi belli. Voglia di fare, e sta già pensando al futuro: innanzi tutto è pronto ad «intervenire» sulle casse sociali, accollandosi un nuovo aumento di capitale di circa tre miliardi.

Quindi ha in pratica «promosso» sul campo il direttore sportivo Spartaco Landini, attribuendogli maggiori poteri operativi. Inoltre sta già lavorando sui contratti: il massimo dirigente rossoblù è intenzionato a prolungare di una stagione quello di Bortolazzi (dietro esplicita richiesta di mister Perotti), e a farne uno quinquennale al promettente Rotzitto. Prolungamento in vista anche per Pagliarini, attualmente in prestito al Saronno. Ed è stato anche concluso gemellaggio Genoa Viareggio.

Lo stesso Spinelli ha precisato anche che il capitolo mercato può considerarsi chiuso: «Perotti è soddisfatto dell'organico che ha a disposizione. In questo periodo si stanno proponendo diversi giocatori, ma noi dobbiamo puntare soprattutto sui nostri giovani, sui Cavallo, sui Nicola, e in prospettiva sui Rotzittu e i Pergolizzi. In Italia non vedo poi dei gran fenomeni. E' interessante piuttosto restare aggiornati sul panorama degli altri campionati europei». In particolare, gli osservatori genoani stanno scandagliando il campionato francese, non solo di Prima ma anche di Seconda divisione, dove è ancora possibile far buoni affari.

Il Genoa riprenderà gli allenamenti domani mattina al «Pio XII». Dopo la vittoria di domenica, infatti, mister Perotti ha un giorno di riposo in più alla squadra. Da verificare le condizioni del portiere Mario Ielpo, uscito contro il Lecce dopo uno scontro di gioco con Francioso. Gli è stata riscontrata una forte contusione alla gamba destra, con versamento alla coscia che non dovrebbe tuttavia impedirgli di scendere in campo domenica a Reggio Calabria. I rossoblù giovedì disputeranno la consueta amichevole infrasettimanale «fuori porta», questa volta a Serravalle Scrivia: avversario di turno il Libarna (inizio ore 15,30). L'ultimo allenamento a Pegli verrà effettuato venerdì mattina: al pomeriggio la squadra partirà alla volta della Calabria.

(da. ba.)

Eccellenza: giornata poco brillante per le savonesi

Il Vado non s'abbatte

Ciarlo deciso: «A Migliarina, battuti al di là dei nostri demeriti»
Loanesi e Cairese s'accontentano, Finale bersagliato dalla sfortuna

Dopo quella solare, un'altra eclissi ha caratterizzato il week-end: quella delle quattro compagini savonesi impegnate in Eccellenza, che nel complesso hanno raccolto appena due punti. Il ko più severo è quello del Vado, caduto sul campo della Migliarinese.

La sconfitta preoccupa però più di tanto il presidente Giovanni Ciarlo: «Il punteggio è severo, ma così va il calcio. Nel primo tempo, con un pizzico di fortuna in più, avremmo potuto passare in vantaggio. La seconda rete degli spezzini inoltre è nata a seguito del continuo pressing per raggiungere il pareggio. Mal di trasferta? Ma via, non scherziamo. Abbiamo giocato soltanto due partite fuori dalle amiche, e contro squadre che sono certo le ultime arrivate».

Una di queste è la Loanesi, che i rossoblù ritroveranno domani (stadio «Ellena», ore 18,30) nel secondo turno della Coppa Italia. La compagine di Piovano sembra aver ingranato la giusta marcia, anche se lo stesso trainer smorza gli entusiasmi: «Siamo abbonati agli spareggi. A Pegli abbiamo disputato una bella partita, soprattutto nella ripresa. Ora pensiamo al derby di Coppa Italia di domani. E certo, speriamo che lo spettacolo sia migliore di quello offerto da queste due squadre in campionato...».

Ancora una sconfitta difficile da digerire per il Finale, piegato dalla Folbas. Il presidente Candido Cappa è convinto che la fortuna abbia abbandonato, almeno per il momento, i giallorossi: «Indubbiamente nelle ultime due partite niente è girato a nostro favore. Domenica un pareggio non sarebbe stato scandaloso. Ma in questo momento tutto va a favore dei nostri avversari». Meno problemi per la Cairese, che ha diviso la posta a Busalla. La squadra sta crescendo, grazie soprattutto ai giovani di Bencardino che, dopo alcuni problemi iniziali, hanno preso confidenza con il campionato.

Guglielmo Olivero

IL VENTIMIGLIA

Fortugno contento a metà

Ventimiglia ok anche a S. Margherita. Arriva lo 0-0, il terzo risultato utile consecutivo, che fa classifica. Rocco Fortugno, l'allenatore, storce il naso: «Sono contento per il risultato, s'intende, ma scontento perché tutto sommato potuto e meritato vincere. Ci è mancato il cinismo necessario. E' un peccato, abbiamo avuto le migliori occasioni e giocato meglio. Il nostro portiere non è stato quasi impegnato. Forse c'era anche un rigore per un fallo su Priano. Lo 0-0 mi soddisfa, la squadra si sta muovendo bene ma a questo punto, visto come sono andate le cose, il risultato ci va stretto», dice il tecnico dei frontalieri. Il Ventimiglia resta nel gruppo delle terze in classifica, a tre lunghezze dalla capolista Migliarinese, l'unica squadra che finora ha battuto i giallorossi. E domenica, al «Morel» ci sarà aria di alta classifica con la sfida contro l'Entella seconda della classe. Dovrebbe anche Valerio Rotella, nonostante i quattro punti di sutura alla testa rimediati per scontro di gioco a Santa Margherita Ligura. **(b. m.)**

TACCUINO

Rovente Sestri-Entella tra bottiglie e recinzioni

Da una bottiglia che vola, e da un presidente agguantato a una rete, si sono capite molte cose. Sestri Levante-Entella, arricchita dalle urgenze di classifica (altissima i chiavaresi, bassissima i locali) finisce 1-1 e le dichiarazioni sono simmetriche. «Potevamo vincere ma va bene così» dettano i corsari. «Potevamo vincere ma va bene così» ribattono da Chiavari. Sono i gesti del convulso finale a chiosare ciò che le parole nascondono.

E' l'85': l'Entella vince 1-0, il Sestri s'impegna in un disperato serrate. Luciano Della Pina, estrese di nascita, autore dello splendido gol, è stato sostituito da un quarto d'ora. Ha contestato in modo silenzioso ma evidente la decisione di Colombo e segue la gara dal recinto degli spogliatoi. Incita i compagni ma quando vede uscire Braschi per espulsione e subito dopo segnare Bollesan, fa schizzare la bottiglia d'acqua da cui si stava dissetando ad almeno 20 metri di distanza. E nel dopopartita con Baldi, altro «senatore», sottoporrà a reprimendo i compagni, timorosi nel finale. Per l'Entella, punti persi.

Il presidente del Sestri Muzio che segue la partita da posizione defilata, e che dal 35' (gol di Della Pina) pare diventato una statua di sale, gelato dalla prospettiva del 4° ko consecutivo, al gol di Bollesan, dimentico di non essere un peso piuma, vola sulla griglia e abbraccia per quanto permette la recinzione il giocatore. E urla: «Me l'aveva promesso che avrebbe segnato e l'ha fatto!». Per il Sestri, punto super guadagnato. **(d. s.)**

4.740.000 LIRE
AL MOMENTO DELL'ACQUISTO*,
11 QUOTE DA L. 345.000*,
ZERO INTERESSI,
E, DOPO UN ANNO, TANTE POSSIBILITA'.

ALFA ROMEO

ALFA 145 OGGI VI OFFRE UN'EMOZIONE IN PIU': UNA NUOVA FORMULA DI ACQUISTO.

Alfano e Caruso in lotta nel derby; nel riquadro Pisano, tecnico sulla graticola

Partita vera, tra gli «amarcord» e i personaggi di un tempo

Il vero derby della gente

Circa 1500 paganti, gran tifo, persino i «portoghesi»: Sanremese-Imperia è proprio ritornato agli antichi fasti, con tanto di radiocronaca in diretta

SANREMO. E' stato anche un derby «amarcord». Sanremese-Imperia ha riproposto vecchie atmosfere. A cominciare dal Comunale: circa 1500 paganti (più addetti ai lavori e «portoghesi» a titolo) hanno ripopolato per un giorno gli spalti dell'ultrasessantennale impianto. Gran bel colpo d'occhio: tribuna piena, gradinata quasi (lì si concentrava la passione biancazzurra), in curva il tifo organizzato imperiese (meno numeroso di quanto ci si aspettasse anche se non son mancate le scaramucce, bloccate in modo deciso dalle forze dell'ordine). Persino la «tribuna Poggio», un classico con la gente che scruta la gara dalla strada sovrastante lo stadio, e che sale a Poggio, era stracolma. Insomma, roba grandi occasioni.

La coreografia è stata suggestiva: palloncini azzurri cielo dal settore dell'Imperia e cartoni biancoazzurri, sollevati a centinaia, da quello della Sanremese all'ingresso delle squadre. Poi, accanto ad scritta cubitale «Ultras Sanremese» per tutta la lunghezza delle gradinate, un ricco assortimento di striscioni: «Auguri Carlo per il tuo gol più bello» (che non è quello che Carletto Calabria, ahimè, non è riuscito segnare all'Imperia, è Mattia, suo figlio, nato proprio alla vigilia del derby) o sibillino, ma non troppo «Le chiacchiere sul giornale, i fatti al Comunale», riferito a qualche dichiarazione rilasciata in settimana da mister Pisano sulla Sanremese. Una polemica che Luigi Cichero, allenatore biancazzurro, ha chiuso in modo lapidario: «Non parlo mai dei colleghi o delle squadre avversarie».

«Bentornato Borra» un altro striscione. Il vecchio presidente, più in forma che mai, è rivisto dopo tanto tempo in tribuna. Sempre più insistenti le voci che lo rivogliono in società. Lui sta pensando, ma prima vuol risolvere la vertenza tra lui e la Sanremese (un arbitrato circa la proprietà dei giocatori). A completare l'«amarcord», in tribuna, anche Gigi Bodi, ex di entrambe le squadre. Infine Radio Sanremo che, dopo più di quindici anni, ha riproposto il match in diretta per la voce, come volta, di Amedeo Costanzo. Lo farà adesso tutte le domeniche, come un tempo. La differenza è che adesso il buon Costanzo ha meno problemi: un tempo, per le cronache, doveva far installare telefono speciale, spesso sul balcone qualcuno che aveva appartamento con vista sullo stadio... Oggi, col cellulare, è tutto più facile. Anche il suo ricordo ha contribuito a un derby dal sapore un tempo. [b. m.]

Nei momenti difficili, ottimo Siracusa

Imperia-polveriera

Dopo Barone, via anche altri

IMPERIA. Tre schiaffi che bruciano. La sconfitta nel derby lascia il segno sull'Imperia, anche se la società tende minimizzare e lascia intravvedere novità, soprattutto sotto l'aspetto dell'organico. Il crollo nel derby ha messo ulteriormente a nudo i limiti un'Imperia deludente, mentre la classifica comincia a farsi preoccupante e all'orizzonte si profila sfida con lo Châtillon, tutt'altro che tranquillizzante.

A caldo Pisano ha analizzato la sconfitta con una battuta: «Non stati capaci di sfruttare le armi a nostra disposizione, cattiveria determinazione, così ci hanno disintegrati». Il tecnico ha appena accennato qualche recriminazione sul primo gol della Sanremese: «E' nato una punizione per un fallo inesistente, ma in ogni caso bisogna ammettere con onestà che la Sanremese ci è stata nettamente superiore».

Per l'Imperia si apre una settimana importantissima. La sensazione è quella della vigilia di avvenimenti importanti, anche se al proposito i dirigenti si chiudono nel silenzio. Com'è tradizione nel calcio, all'evidenziarsi di ogni momento difficile, si levano voci sui candidati alla panchina nerazzurra, qualora Pisano dovesse ricevere il benservito. Tornano così a circolare i nomi di Gigi Bodi, spesso tribuna al «Ciccione», e che potrebbe anche assumere l'incarico direttore sportivo, e di Flavio Ferraro, che alcuni dirigenti avrebbero già voluto all'Imperia l'estate scorsa.

Gino Garibaldi è però categorico: «Fantacalcio. Pisano gode della piena fiducia della società. E' invece possibile che, per ritoccare la squadra, si affidi a una sorta di 'supervisore', sul cui nome però non abbiamo ancora preso una decisione definitiva». Unica certezza, è che la società si muovendo per ritoccare l'organico. Intanto Antonio Barone, centrocampista su l'Imperia in precampionato era pronta scommettere, è stato «tagliato» nei giorni scorsi la stessa fine potrebbe esser riservata ad altri con scelte anche clamorose: lascerebbero posto ai nuovi acquisti.

Ancora Garibaldi: «La squadra, così come la è vista a Sanremo, potrebbe disputare una discreta Eccellenza, il Nazionale dilettanti. Sono necessari rinforzi, ma non possiamo certo ingaggiare il primo che capita. Vogliamo elementi capaci di dare una svolta al gioco e ai risultati, giocatori categoria che sappiano offrire garanzie. Forse i primi risultati, sostanzialmente positivi, ci avevano illuso che la rosa potesse esser sufficiente per stagione dignitosa. Ma ora la situazione diversa e dobbiamo correre ai ripari». [l. a.]

LERDA

Da domani coi compagni

Stephan Lerda, da oggi, dovrebbe tornare ad allenarsi con la Sanremese. In attesa che si sblocchi la matassa federale e ufficializzato passaggio da professionista, «status» che avecon Spezia a quello dilettantistico. Un grosso affare, salutato con favore dai tifosi. E cui la Sanremese-società ha un po' messo la sordina: «E' Lerda che ha chiesto di tornare, e siamo stati felici di accontentarlo. E' uno in più. Ma per ora, non può giocare potrà farlo solo quando risolti i problemi federali. Sarà della Sanremese solo quando potrà giocare. Non abbiamo fretta, abbiamo piena fiducia nella squadra», ha spiegato il presidente Leonardo Scarzella. Preoccupato, evidentemente, non turbare gli equilibri di un team che funziona. Anche la notizia del ritorno del francese, che ovviamente pretenderà posto squadra, non pare aver gettato alcun compagno nella costernazione. Anzi... [b. m.]

Il memorabile del Bordighera

Altro derby vinto: Venturi vola Seconda, polemiche e malumori

Bordighera in evidenza. I biancazzurri si sono confermati al vertice tra le dieci imperiesi di Prima, vincendo 2-1 il derby la Poggese Coriana. L'ottimo momento dei bordigotti non è casuale. Archiviata la sofferta della scorsa stagione, il presidente Piana ha confermato Venturi, tecnico serio e preparato, che ha dato alla formazione i giusti equilibri.

Il pareggio d'esordio con l'Altarese aveva fatto storcere il naso ai tifosi, ma i match con Pietrabruna e Poggese hanno subito raddrizzato la situazione e il Bordighera naviga ora al vertice. Per una bordigotta che vola, un'altra che trova i ritmi giusti. Il S. Ampelio ha pagato caro il finale di gara nel derby con la Carlin's, che ha saputo ribaltare il risultato negli ultimi 10'. Giuliano Alberno, segretario del S. Ampelio: «Eravamo in vantaggio l'espulsione di Massardo ci ha fatto perdere la tranquillità per concludere vittoriosi la gara. La Carlin's ha approfittato della nostra ingenuità e ci ha puniti».

Seconda. Sorti alterne per le tre ponentine. A un eccellente Pontedassio, che ha piegato temibile Borghetto, corrisponde un Dolcedo fermato sul pari Dego. Il segretario lilla, Adolfo Ranise: «Ci siamo portati sul 2-0, con Mitola e Polonia. Poi l'arbitro è diventato protagonista e sul campo successe incredibili. Il Dego ha accorciato all'80' e poi, dopo 10' di recupero, è riuscito a pareggiare». Recrimina per altri motivi il Sanremo 70, ko casa col Magliolo. Dice Marco Corradi, il tecnico, allontanato nel finale dal direttore di gara, che ha anche espulso Dragoni: «Sullo 0-0 abbiamo sbagliato due rigori, con Fazzari Franzone. Il gol di Calvagno ci ha ulteriormente penalizzati, ma la sconfitta non è affatto meritata». [l. a.]

Promozione

Argentina stop De Luca furente

Maurizio De Luca, tecnico dell'Argentina, è infuriato: «La mia è squadra in cui regna l'anarchia. In settimana proviamo cose, impostiamo schemi, poi alla domenica in campo ognuno fa quel che vuole. Non ci sto. Chi gioca deve usare la testa. Dal 5 agosto, quando abbiamo iniziato la preparazione, ad oggi non abbiamo fatto il minimo progresso. A questo punto dobbiamo ricominciare da capo», dice stizzito il tecnico.

La requisitoria arriva dopo lo 0-1 rimediato sul campo della modesto Voltrese. Una sconfitta inattesa che non ha fatto perdere agli armesi il primato, ma che rappresenta comunque una grande occasione perduta per impostare una fuga che poteva diventare quasi sostanziosa. Probabile che la società intervenga con qualche ritocco sul «mercato» di novembre.

Conferme invece per S. Bartolomeo Ospedaletti. I gialloblù, matricola senza sconfitte, hanno chiuso sull'1-1 con la Bolzanetese, sono secondi soprattutto han già giocato con le più forti (Albenga, Argentina e Bolzanetese), mentre l'Ospedaletti, al terzo 0-0 (stavolta in casa del Serra Riccò), ha mostrato la compattezza di una difesa ancora imbattuta. [b. m.]

Concessionari Alfa Romeo

• Solo il 20% del prezzo listino chiavi in (A.P.I.E.T. esclusa) al momento dell'acquisto per guidare subito 145 • il 16% in 11 quote mensili interessi • Dopo anno, la scelta fra tante possibilità: - saldare l'ultimo versamento, chiedendo, desiderate, il rifinanziamento SAVA - passare nuova Alfa Romeo utilizzando differenza il valore minimo determinato all'atto dell'acquisto l'ultimo versamento quale quota parte del anticipo - restituire l'auto a saldo dell'ultima quota**. Valutate l'esempio riportato basso. L'offerta valida fino al ottobre su tutte le versioni Alfa e Alfa 146.

FORMULA DI ACQUISTO PER ALFA 145 1.3 IE: Prezzo di listino chiavi in mano (A.P.I.E.T. esclusa): L. 23.700.000 • Nessuna spesa di apertura pratica • Primo versamento: L. 4.740.000 (20%) • quote mensili da L. 344.727 (interessi zero) • Ultimo versamento: L. 15.160.000 (64%) • T.A.N.: 0% • T.A.E.G.: 0% • Prezzo minimo di riacquisto in caso di passaggio a una nuova Alfa Romeo: L. 12.775.000 • Salvo approvazione . Per ulteriori informazioni sul leasing e sulle condizioni proposte da SAVA, consultare i fogli esplicativi pubblicati a termini di legge. L'offerta è valida fino al 31 ottobre 1996 **Vettura in normali condizioni d'uso di 30.000 km.

AUTO ROJA
VENTIMIGLIA (IM) - C.so Limone Piemonte, 11/b - Tel. (0184) 356644
SANREMO (IM) - Via Padre Semeria, 120 - Tel. (0184) 666666

F.LLI
CAIRO MONTENOTTE (SV) - Corso Marconi, 115 - Tel. (019) 504220
SAVONA - Via Rio Galletto 16, Zona PAIP - Tel. (019) 263123

VIGLA
FINALE LIGURE (SV)
Via del Sagittario, 7 - Tel. (019) 690661/2
ALBENGA (SV)
S.S. 582 - Regione Bottino - Tel. (0182) 51498
IMPERIA
Via De Marchi, 15 - Tel. (0183) 299602

S P [redacted] I O
A F [redacted] R I

[redacted] IMMOBILIARE VENDITA

TORINO CITTA'

[redacted] SOSPELLO
Ingresso 3 [redacted] cucina doppi servizi affare L. 225 milioni volendo box. Gabetti Lucento 253.747.

[redacted] Tripoli libero ingresso 2 camere tinello cucinino bagno ripostiglio ristrutturato 2 arie L. [redacted]. Nazionale 646.247.

[redacted]
In costruenda palazzina alloggi varie tipologie da L. 120 milioni dilazioni permuto. Sagor 011 [redacted]

TORINO PROVINCIA

A.A. A Brandizzo impresa vende ultima villa consegna dicembre '96 permuto diretto. Tel. 0338 460.525 - 914.6014.
A.A. ADIACENZE Chivasso ultime porzioni case a schiera permuto diretto. Tel. 0336 460.525 - 914.6014.
A.A. ORUENTO giardino cortile privati salone 3 camere cucina 2 bagni L. 270 milioni signorile. Casapiemonte 994.1600.
A. NICHELINO impresa vende via Berlinguer/via Nenni in palazzina di 4 piani luminosi alloggi saloncino 2 camere cucina 2 bagni ripostiglio cantina da L. 238 milioni pagamenti o mutui personalizzati. Interconsorzio 562.5895.
A. VOLPIANO (2 km villaggio Europa) villa libera 4 lati molto graziosa ben rifinita unibifamiliare mq 200 più taverna box giardino. Edilmarket 434.1316.
ACCETTIAMO permute o dilazioni per acquisto villa nuove a schiera o singole L. 1.400.000 mq [redacted] nord. Tel. 812.5640.
ALPIGNANO ultime villette a schiera nuova costruzione permute mutuo. Sogem 771.0067.
A Pecetto villetta unifamiliare consegna ottobre '97. Monti Costruzioni 011 488.557.
APPARTAMENTO zona Città Mercato Venaria: 4 vani biservizi soppalcato box termo autonomo ascensore. Palazzina di 3 piani Settimo Casa 897.9839.
[redacted] (Trana) [redacted] nuove ville prestigiose nel verde di varie tipologie mutui e permute. Tel. 650.2132
BARDONECCHIA prestigiosa posizione centrale impresa prenota alloggi in antica baita. Sivi 011 561.1137 - GBI 0122 901.367.
BEINASCO alloggio di soggiorno cucina 2 camere, servizi e box. Tecnocasa vende a L. 215 milioni. Tel. 011 397.1537.
CHIERI centrale recentissima villa a schiera su 3 piani finiture di pregio giardino L. 495 milioni. I.G.I. 663.5440.
CHIERI Roaschia prenotasi in palazzina signorile 6 unità da 60 a 112 mq giardino box iva 4%. Tel. 941.3403.
CHIERI splendida posizione panoramica nuovi appartamenti di pregio giardino e box L. 3.300.000 al mq. I.G.I. 663.5440.
CIRIE' rustico di 5 vani travato cortile privato o terreno unifamiliare. Magistrelli 920.6302.
CIRIE' zona parco villetta indipendente con giardino occasione unica. Magistrelli 920.6302.

COLLEGNO
Santa Maria via O[redacted]an ingresso 2 camere cucina bagno ristrutturato. Gabetti Collegno 405.3670.

COLLINA S. MAURO
verde Superga nuovi appartamenti in signorili ville panoramiche otti[redacted]esposte. Gabetti 57.67.

DRUENTO alloggi composti soggiorno cucina 1/2/3 camere doppi servizi a partire da L. 180 milioni in costruzione. Consegna 1997. Immobiliare Furno 984.5748.
[redacted] bellissima villa [redacted] piano terra mq 120 mansarda mq 60 box e taverna mq 200. Furno 984.5748
FAILLA & BERTINETTO 741.2674 libero S. Mauro recentissimo soggiorno angolo cottura bagno box L. 175 milioni.
[redacted] Francia alloggio signorile [redacted] 2 ingressi, salone, 3 camere, cameretta, cucina, 2 bagni. Mq 150. Sripa 619.9494.
MONCALIERI Borgo S. Pietro alloggio di ingresso 2 camere tinello cucinino bagno balcone. Mq 85. Sripa 619.9494.
[redacted]CALIERI centro storico alloggetto libero ingresso camera [redacted] bagno termoautonomo L. 79 milioni. Tel. 437.4533.
MONCALIERI strada Genova occupato ottimo 2 camere cucina servizi piano alto. Sogem 771.0067.
MONCALIERI strada Revigliasco pressi ingresso soggiorno 2 camere cucina biservizi box L. 260 milioni I.G.I. 663.5440.
[redacted] Crocera appartamento [redacted] ingresso 2 camere tinello cucinino L. 169 milioni. GuraldiMoncalieri 640.6328.
ORBASSANO via Frejus in palazzina con giardino condominiale camera tinello cucinino servizio box. Sogem 771.0067.
[redacted] posizione splendida [redacted] investimento impresa vende alloggi in piccoli chalets. Sivi 011 561.1137.
PI[redacted] TORINESE libero prestigioso [redacted] camere cucina biservizi terrazzi box panoramicissimo L. 325 milioni. Tel. 434.0021.
[redacted] **TORINESE** lussuosamente rifinita salone 3 camere cucina 2 bagni terrazzi [redacted] 2 auto. Campiu 0123 28 [redacted].
PINO TORINESE versante Chieri [redacted] su salone cucina 2 camere biservizi box terrazzo termoautonomo. Tel. 941.3403.
PINO TORINESE villa con abitazione mq 360 garage cantina lavanderia giardino mq 1300. Campiu 0123 28.658.
PIOSSASCO collina casa indipendente su tre lati ampia metratura giardino ristrutturata. Sagor 011 903.4500.
[redacted] via Priocca alloggio di ingresso camera [redacted] cucinino bagno mq 50. Sripa 619.9494
RIVALTA villino in costruzione indipendente 3 lati soluzioni personalizzate terreno L. 395 milioni dilazioni. Emmebi 349.9893.

RIVOLI
Ipp[redacted] in [redacted] moderno di circa 250 mq con tavernetta e box doppio. Gabetti Rivoli 956.8022.

[redacted] Cascina Vica signorile [redacted] 2 camere cucina bagno libero affare L. 198 milioni mutuabili. Tel. 437.4533.
[redacted] Francia libero [redacted] recente [redacted] 4 piano mq 100/130/140 L. 2.[redacted] mq. Simocase 533.434.
RIVOLI in palazzina piano rialzato tranquillo 2 camere cucina abitabile servizio L. 165 milioni. Grimaldi [redacted].1333.
RIVOLI in palazzina soleggiato panoramiche alloggi da 60 a 150 mq con mansarda o tavernetta o giardino. Tel. 220.5421.

RIVOLI
prestigioso 2 ingressi, salone [redacted] camere, cameretta studio, cucina, 3 bagni 2 posti [redacted]. Sripa 619.9494.

[redacted] recente mq 100 salone cucina 2 camere bagno giardino condominiale box affare urge vendere. Tel. 812.5640.

[redacted]
In zona tranquilla via Venezia mq 500 da parco Mendrie impresa vende ville a schiera ampio giardino privato a partire da L. 250 milioni.
TEL. 712.147 - 323.629
396.269

[redacted] prestigiosa [redacted] indipendente di recente costruzione finiture di lusso L. 710 milioni MSM 597.492.

Rinnovato fuori.

Completamente nuovo dentro.

[redacted]

Date un'occhiata a questo classico di Motorola. Vedrete subito che ne ha fatta di strada.

L'esclusivo "flip" che protegge la tastiera [redacted] anche per aprire e chiudere la conversazione.

Mentre fuori è un capolavoro di design, dentro è il [redacted] che la tecnica possa offrire.

La nuova tecnologia a basso consumo garantisce otto [redacted] di autonomia [redacted] conversazione, oppure uno straordinario standby* di 170 ore.

Inoltre possiede un display più grande per sfruttare [redacted] molteplici possibilità che il menù vi offre.

Infatti il telefono cellulare MicroTAC 8700 ha [redacted] di prestazioni che vi stupiranno.

*L'autonomia è riferita alla batteria Extra Capacity al litio da 1200 mAh.

Performance

Servizio Cortesia Motorola (02)48448448

Motorola e MicroTAC sono marchi registrati Motorola Inc. ©1996

MOTOROLA

Quello che [redacted] pensavi possibile.™

S. CARLO prestigiosa villa [redacted] totali [redacted] mq abitabili con terreno 3000 mq. Magistrelli 920.6302.
SESTRIERE condominio Paradiso delle Nevi bilocale arredato L. 255 milioni. GPI 011 603.555.
S.GILLIO parte bifamiliare cucina soggiorno 3 camere doppi servizi box doppio mansarda con servizio giardino L. 300 milioni. Immobiliare Furno 984.5748.
TRANA [redacted] posizione villa indipendente su 3 livelli mq 200 abitabili 1680 mq terreno. I.G.I. 663.5440.

VENARIA
con mutuo 7% fisso vendesi vari tipi di appartam[redacted]i pronta consegna vera occasione. Tel. [redacted]

VENARIA villa d'epoca di 220 mq libera 4 [redacted] con 50 mq scantinato 350 mq giardino. Orsini 011 452.2851.
VILLA a Trana indipendente nuova zona signorile mq 450 totali giardino mq 1800 volendo mutuo permute. Tel. 437.4533.

VILLA AVIGLIANA
porzione di bifamiliare recente ottimo [redacted] 3 [redacted] bagni autorimessa e giardino. Prezzo molto favorevole. Edilcase 561.3535.

VILLA Settimo a schiera salone tre camere cucina servizi terrazzo tavernetta mansarda box. Tel. 609.2892.
[redacted] Mappano su 1 o [redacted] piani [redacted] tipologie ampie superfici abitabili e giardini impresa vende. Tel. 450.0537.
VILLETTE a schiera in Verolengo [redacted] personalizzate box doppio tavernetta [redacted] lavanderia [redacted] abitabile salone 2 servizi 3 [redacted] o giardino privato. Da L. [redacted] milioni. Mutuo agevolato. Tel. 011 903.5080 - 903.8222 ore ufficio.

VOLVERA
centro paese villette in costruzione ottime finiture giardino dilazioni permute. Sagor 011 903.4500.

[redacted] casa bifamiliare subito abitabile riscaldamento metano [redacted] vani portico box cortile cintato giardino 23 minuti Torino nord est. Il Punto 597.497 - [redacted].209.

LIGURIA

A. ALBENGA impresa [redacted] vende direttamente bi/[redacted] da L.139 milioni. Tel. 0182 595.507 - [redacted] 738.0032.
ALASSIO L. 149 milioni caratteristica casa in borgata collinare 2 piani 90 mq balcone vista mare. Tel. 0182 471.239.
ALASSIO vendo [redacted] mare finiture [redacted] rale 3 camere tinello biservizi balconi termo autonomo mq 90 netti. Agenzia Edilriviera 0182 970.388.
ALASSIO 50 mt mare [redacted]norile quadrilocale balconi termoautonomo mq 85 tutto a nuovo ottime finiture. Tel. 0182 544.412.
ALBENGA entroterra in villa ultimi alloggi vista mare giardino terrazzi da L. 150 milioni. [redacted] 0184 449.072.

ALBENGA entroterra rustico di [redacted] metrature su 2 piani da rifare L. [redacted] milioni. Fondocasa 0182 558.060.
[redacted] splendido appartamento giardino terrazzo parking ottimo L. [redacted] milioni. Italgest 0184 449.072.
[redacted] **MARINA** (Evigno) [redacted] vende in complesso immerso nel verde con piscina e tennis bilocali da L. 112 milioni, ottime finiture, splendida vista [redacted]. Tel. 02 949.63670 - 019 675.840.
[redacted] Icomar vende direttamente mono/bi/trilocali da L. [redacted]. Tel. 011 [redacted] - 0182 595.507.
LOANO bilocale [redacted] mare posto [redacted] arredato zona residenziale L. 165 milioni. Punto Edinord 019 674.480.
LOANO centro vendesi attico con terrazzo fronte mare. Telefonare 011 [redacted] ore serali.
[redacted] confine Borghetto [redacted] mq [redacted] L. 190 milioni per rapido realizzo ampio bilocale 90 mq balconata [redacted] auto. Promocase 0182 872.697 - 992.181.
[redacted] tinello cucinino 2 camere bagno dispensa 3 balconi box doppio L. 265 milioni. Fondocasa 019 675.513.
[redacted] stazione, camera, cucina [redacted], ripostiglio, balcone, cantina, [redacted] ordine. Aurelia due 019 625.021.
PIETRA LIGURE vicinanze comune [redacted] con vista [redacted] L. 145 [redacted] 019 628.56[redacted]
PIETRA [redacted] 10 mt mare monolocale termoautonomo arredato affare solo L. 110 milioni. Fondocasa 019 615.951.
[redacted] **LIGURE** costruttore propone in villa nobiliare bilocali, trilocali, vista [redacted], piscina, giardini privati. Tel. [redacted] 219.707.
SANREMO Porto Sole vendesi mono/bilocali ristrutturati nuovi termoautonomi da L. [redacted] milioni. Tel. [redacted] 615.3060 - 0182 52.499.
SANREMO [redacted] mt mare [redacted] appartamento vista [redacted] piano alto terrazzo L. 230 milioni. Italgest 0184 449.072.
SANREMO [redacted] mt spiaggia costruttore vende alloggi vi[redacted] mare da L. [redacted]. Numero verde 1670 19.318.
SPOTORNO centro 2 camere soggiorno cucina bagno 2 balconi cantina 3 piano ascensore termoautonomo L. 400 milioni. Immobiliare Spiga 019 745.807.
SPOTORNO fronte mare 3 camere soggiorno cucina 2 bagni terrazzo termoautonomo [redacted] box trattative riservata. Immobiliare Spiga 019 745.807.
[redacted] grattacielo 1 camera soggiorno cucina bagno ter[redacted] L. [redacted]. Immobiliare Spiga 019 745.807.
SPOTORNO 300 mt [redacted] ingresso cucina camera bagno veranda balcone [redacted] milioni, [redacted] 019 623.633.
SPOTORNO 400 mt 2 camere soggiorno cucinino bagno balcone [redacted] mare termoautonomo L. 340 [redacted]. Immobiliare Spiga 019 745.[redacted].
[redacted] villino a [redacted] giardino posto auto privato termoautonomo vista mare. Fondocasa 019 680.710.

[redacted]

GOLFO [redacted] direttamente sul [redacted] alloggi varie metrature [redacted] finiture L. 210 milioni. Numero verde 1670 19.318.

[redacted] Santa [redacted] bilocali nuovi L. 98 milioni, villetta, trilocali [redacted] giardino L. 180 milioni. Immobiliarda 0789 754.[redacted].

[redacted]

A.A. [redacted] specialista investitori Place Mas[redacted] mono/bi/trilocali da L. [redacted] milioni. Possibile [redacted] prezzo. Interim 011 589.782.
[redacted] monolocale attico, favolosa [redacted] mare, ampio, posto auto cantina, esposto Sud FF. 400.000. Tel. 011 437.5591.
BEAUSOLEIL in complesso in costruzione ottimi appartamenti vista [redacted] da L. 133 milioni. Italgest 0184 449.072.
CANNES vicinanze Croisette costruttore vende alloggi finiture di pregio da L. 172 milioni. Numero verde 1670 19.318.
GOLFE JUAN centro in palazzina 100 mt spiagge e porticciolo alloggi da L. [redacted] milioni. Numero verde 1670 19.318.
MENTONE fronte [redacted] in lussuosa residenza alloggi terrazze da L. [redacted] milioni a L. 625 milioni. Italgest 0184 449.072.
NIZZA sul mare ottimo appartamento ristrutturato vista mare balconi affare. L. 192 [redacted]. Italgest 0184 [redacted].
NIZZA 300 mt mare da impresa in pronta consegna bilocale piano alto L. 125 milioni. Interim 011 589.[redacted]

ESTERO

CORSICA Ile Rousse residence mare bi/trilocali [redacted] lussuosi da costruttore corso spiaggia privata. Tel. 0321 32.469.

[redacted] UFFICI CAPANNONI

[redacted] capannone [redacted] mq con carroponte e [redacted] mq area, recintato, fronte provinciale, vendo. Tel. 011 952.498.

CORSO ALLAMANO
agevolazione Tremonti vendesi prestigiosi locali produttivi e commerciali [redacted] uffici da mq 500 a 3000. Tel. 983.0280.

[redacted] Inghilterra 51 vendo [redacted] negozio con 10 vetrine totalmente ristrutturato di complessivi 465 mq [redacted]. Edilcasa 561.3535.
[redacted] Peschiera/corso Trapani vendo direttamente stesso blocco magazzini laboratori locali commerciali uffici [redacted] 150 a mq 2800. Tel. 501.916.

[redacted]A
edificio in costruzione idoneo ingrosso [redacted] piani mq 2000 ampliabile mq 5000 zona Venaria/Robassomero. Tel. 587.116.

IMPRESA
vende capannone in costruzione mq [redacted] su area mq [redacted] zona industriale Venaria/Robassomero. Tel. 587.116.

OTTIMO [redacted] muri affittati [redacted] istituto bancario vendesi. Telefonare al [redacted].7544 - 434.7554.
PIP 610.341 vende Borgaretto [redacted] genz[redacted] locale industriale mq 500/[redacted] con vasto [redacted] L. 650 mila al mq.

[redacted] 610.341 vende Cambiano locale industriale mq 1750 più mq 350 uffici e cortile mq 3000.
[redacted]P 610.341 vende confini Beinasco/Orbassano locale industriale in costruzione mq 700 più palazzina uffici mq 300.
PIP 610.341 vende zona corso Grosseto locale commerciale/industriale mq [redacted] più mq 350 uffici.

REDDITO 10%
centrale [redacted] Manzoni (angolo via Cernaia) locali di 114 mq ottimamente ristrutturato affittati a studio [redacted]. [redacted]se 561.3535.

RIVALTA zona industriale locali nuovi Legge Tremonti mq 1000/1600 più uffici. Tel. 011 434.6898.
RIVOLI centro storico via Piol pressi splendido negozio 4 vetrine ottima posizione più 4 posti auto. Finci 505.691.
SETTIMO posizione unica locali nuovi mq 800/1700 uffici servizi. Tel. 011 434.6898.
SOGEM pressi Lungo Dora Firenze locale commerciale mq 175 [redacted] ristrutturero uso negozio bar ristorante. Tel. 771.0067.
UFFICIO [redacted] Ferraris 130 mq in casa d'epoca con portineria L. 380 milioni volendo box. Furbatto 544.566.

VENDE CAPANNONE
Leini mq [redacted] più mq 150 di uffici cortile mq 1900. O[redacted] condizioni. La Ginevra 447.5851.

VENDO NEGOZIO
via Pietro Micca ottima posizione mq 80 oltre [redacted] ammezzato e cantina. [redacted]

[redacted]IA De [redacted] pressi locale mq 1000 commercio ingrosso dettaglio [redacted] abitazione signorile [redacted] mq [redacted]. Tel. [redacted] 434.6898.

BOX AUTO

A. [redacted] affare impresa vendo ultimo box per 2 auto a L. 48 milioni e 4 posti auto a L. 3 milioni in [redacted] costruzione vicinanze corso Brunelleschi. Ottimi per reddito. Tel. 740.540.

TERRENI

PINEROLESE collinare vendo lotto mq 2400 progetto approvato per villa bifamiliare. Tel. 011 990.9754.

[redacted]

TORINO CITTA'

ALLOGGIO [redacted] in Torino ricerco in vendita medie dimensioni pagamento contanti [redacted] parttempo. Sig. Lorenzini 817.8000

[redacted] per apertura attività ricerca in Crocetta [redacted] camere cucina servizi. Preferenza corso De Gasperi. Per informazioni. Edilcase 561.3535.

GABETTI RICERCA
per propria clientela zona Crocetta libero signorile salone 3 camere [redacted] cina 2 servizi. Tel. 581.8338.

RICERCASI per consulente finanziario bi/trilocale max L. 160 milioni vendita immediata. Personalcase 215.4115.
RICERCHIAMO appartamenti prestigiosi varie metrature rapide definizioni. Bimar 011 43.591.
STIMATO [redacted] cerca tramite Edilcasa zona Centro soggiorno 3/4 camere cucina servizi, preferibilmente da [redacted]ro. Tel. 561.3535.

A[redacted]

[redacted] CITTA'

[redacted] vuoto arredato uffici stesso stabile ampio [redacted] ottime loca[redacted]. Interacta 568.3829.
ADIACENTI piazza Statuto via Boucheron [redacted] 2 ingresso salone [redacted] camere [redacted]na bagno; [redacted] piano 4 [redacted] cucina bagno. Tetto Blu 562.3811.
[redacted] a studenti stessa casa mansarda L. [redacted] mila e monolocale L. 350 mila mensili. Barberis 962.4950.
AFFITTO [redacted] 25, 4 piano [redacted] camera e cucinotta ristrutturato e decor[redacted] 880.000 mese. Tel. [redacted].
AFFITTO [redacted] Filadelfia 57, [redacted] piano splendido 3 camere tinello cucinino e servizi a L. 850.000 mese. Tel. [redacted].

AFFITTO
via Palmieri appartam[redacted] abitazione studio di circa 250 mq. Gabetti Parella 758.888.

ANNACASE 669.0222 corso Massimo d'Azeglio/corso Raffaello signorile ristrutturato 2 camere tinello cucina solo referenziati.
[redacted] bella casa Centro bi/trilocali di pregio con box e monolocali con angolo cottura. Centralcasa 896.5900.
ARREDATO vicinanze Politecnico 2 camere cucina bagno affittasi a studenti non L. 1.100.000 compreso riscaldamento acqua calda. Tel. 540.601 - 533.986.
CORSO d'Azeglio bella casa 3 camere tinello L. 700 mila salone doppio 3 camere 2 bagni L. 1.200.000. Tel. 695.5900.
CORSO Massimo d'Azeglio in stabile elegante portineria monolocale con bagno L. 500 mila mensili. Carezan[redacted].
FIMINTER (IMMOBIL) Crocetta isola pedonale abitazione in splendida villa d'epoca 500 mq rifinitissimi. Tel. 517.0021.
GRAN MADRE via Asti palazzina signorile [redacted] 2 camere cucina biba[redacted]gni cantina box. Tetto Blu 562.3811.

LUN[redacted] PO [redacted] signorile vista Po e collina 2 ingressi salone 2 camere cucina 3 servizi balconi box ristrutturato bene. Simocase 533.434.
MANSARDA arredata via Cernaia signorile [redacted] posti letto es[redacted] per studente non residente L. 550 mila. Tel. 533.986.
MANSARDA centralissima arredata signorile 2 camere cucinino bagno [redacted] per studenti non residenti L. 1.100.000 compreso riscaldamento. Tel. 540.601.
[redacted] **C**[redacted] 533.025 [redacted] Crocetta ampio ingresso saloncino 3 camere cucina 1 [redacted] ben tenuto patto deroga.
[redacted] **CASE** 533.025 vuoto signorile [redacted] Monte Cucco ingresso saloncino [redacted] tinello cucinino servizi patto deroga.
[redacted] Castello via Garibaldi monolocale mansardato [redacted] bagno caminetto L. 500 mila mensili. Carezamo 539.862.
PRIVATO affitta pied-à-terre lussuoso centrale. Telefonare 485.668.
VIA Legnano in [redacted] signorile ingresso salone 5 camere cucina bagno [redacted]. [redacted] 050 4246

[redacted]OVINCIA

SAUZE [redacted] stagionalmente soggiorno angolo cottura 2 camere 2 [redacted] posti letto box ottimo stato. Leone 488.168.

LIGURIA

[redacted] mesi invernali alloggetti riscaldati [redacted] L. 450 mila mensili. Agenzia Edilriviera 0182 970.388.

[redacted] UFFICI [redacted]

AFFITTASI vendesi Lungo [redacted] recente ed elegante locale mq [redacted] uso laboratorio o uffici. Tel. 610.341
A L. 4.500.000 uffici/laboratori di 1000 mq con parcheggio privato comodo Centro e tangenziale. Tel. 0337 216.556.
CORSO Stati Uniti signorile appartamento 150 mq ristrutturato uso ufficio. Tel. [redacted].

CORSO TASSONI
(zona Martinetto) [redacted] affitta ufficio [redacted] rialzato mq 140 ottimamente rifinito. Tel. [redacted].1623.

MIRAFIORI locale mq 600 divisibili affittasi in moderno stabile adatto ufficio/laboratorio. Tel. 347.2287.
NONE affittasi capannoni stesso complesso varie dimensioni mq 200, 350, 700, 1400 a L. 3.500 al mq. MB 349.9893.
NUOVO Tribunale (via Principi d'Acaja) affittiamo uffici a pianta aperta di 119/170/198 mq. Edilcasa 561.3535.
PIP 610.341 affitta Borgaretto locale industriale mq 2200 più 200 mq uffici e servizi L. 4500 mq.
PIP 610.341 affitta Pescarito magazzino industriale mq 2000 L. 4500 al mq.
PIP 610.341 affitta strada Cebrosa nuovo locale industriale mq 4300 con vastissimo cortile.
[redacted] pressi corso Principe Oddone basso fabbricato mq 750 più 160 mq uffici. Tel. 771.0067.
SOGEM Torino Nord immobile commerciale industriale [redacted] 2000 con uffici ed area [redacted]. [redacted].771.0067.

TORINO NORD
comoda tangenziale affitto palazzina uffici indipendente su 2 piani di mq 840. Gabetti 57.67.

USCITA tangenziale locale mq 6000 più ufficio mq [redacted] impianto elettrico riscaldamento ampio piazzale. Tel. 011 434.6898.
[redacted] nuovo stadio locale mq [redacted] uffici ampio piazzale. Tel. 011 434.6898.

A[redacted]

[redacted] CITTA'

A.A.A. [redacted] alloggi ville vuoti arredati contratto transitorio o patti dero[redacted]poco. Tel. 669.8580.
A.A. KOMANCO Sas cerca per referenziati alloggi vuoti/arredati transitori o in deroga nessuna vostra spesa. Tel. 533.914.
A. ABBIAMO selezionata clientela per vo[redacted] alloggi e ville vuoti [redacted]. Unicasa 332.407.
AFFERMATA holding straniera per cambio di direzione ricerca alloggio anche in villa vuoto/arredato. Interacta 568.3878
AMMINISTRATORE ricerca per propria clientela appartamenti vuoti/arredati Torino e cintura. Max serietà senza vostre spese. Moc Casa 544.461.
DITTA cerca alloggio o villa Torino o collina, per proprio funzionario, ottime referenze. Immobiliare Abit 669.8921.
DUE studentesse universitarie referenziate cercano in affitto 1 appartamento arredato, Dora 745.010.
REFERENZIATI [redacted] universitari [redacted]no 1/2 camere vuoti/arredati contratti brevi patti deroga. Centralcasa 437.4248.
RICERCHIAMO appartamenti vario metrature arredati e vuoti definizione immediata. Bimar 011 43.591.

AUTOVEICOLI

ACQUISTA autovetture di ogni tipo [redacted]ma valutazione Autosalone D'Elia - [redacted] Orbassano 241, [redacted]. 011 351.328.
[redacted] auto[redacted] massima valutazione, pagamento contanti. Via S. Ottavio 32, Torino. Tel. 011 817.7242, zona [redacted].
[redacted] autovetture usate [redacted] valutazione pagamento contanti [redacted] Montegrappa 24 B. Tel. 011 776.1690 Torino.
AUDI A3 Avant [redacted] '95. Mercedes 200TE cambio automatico '89. Tempra S.W. 4x4 '93, [redacted] 240 Polar '91, Toyota Four Runner '92, Honda NSX '92 metallizzata, [redacted] Space Runner '[redacted], Volvo 850 [redacted]. T5 [redacted], [redacted] Coupé [redacted] Plus Turbo '94 fatturabile. STIAUTO - [redacted] Quintino 4/G - tel. [redacted].2421.
AUTOGILLIA acquista con voltura [redacted]di[redacted] autovetture fuoristrada e furgoni. Corso Umbria 35. Tel. 011 489.295
AUTOTORTONA acquista vettura di [redacted] tipo massima valutazione serietà. Corso Tortona 9. Tel. 011 817.1643 - 889.664.

VIAGGI E VACANZE

ALBERGHI PENSIONI RESIDENCES

[redacted] Albergo Stella Maris conduzione familiare cucina casalinga tv e telefono tranquillo 200 mt mare e centro. Prezzi modici. Tel. 0182 640.470.

MATRIMONIALI

[redacted] incontrare il compagno e la compagna di una vita. Ti ascolteremo con serietà discrezione professionalità. Piazza Solferino 8, Torino. Tel. 537.914.
[redacted] **AGENZIE MATRIMONIALI** [redacted] **& AUTORIZZATE.** [redacted] giusto incontro nell'assoluta serietà. Amicizie, matrimoni. Via Giuseppe Giusti 3, angolo corso Vinzaglio, Torino. Tel. 011 581 1055.
IL PUNTO D'INCONTRO l'agenzia matrimoniale pronta a risolvere qualsiasi problema di [redacted], incontri in sede. Visite d[redacted]cilio. Tel. [redacted] 1 917.0100 - 0368 353 6341.

VARIE

A.A. GIOIELLERIA M.C. 334.632 acquista oro, argenteria, monete, gioielli, massimi prezzi. Corso Peschiera 163 - Torino.
A. ALBA G[redacted]IELLI compra oro, argento, monete, preziosi, francobolli, valutando al massimo. Tel. 323.002. Via Tripoli 85.
A. OREFICERIA GE.MA. acquista oro argenteria monete preziosi alte valutazioni. Via Madama Cristina 42. Tel. 650.2212.
ACQUISTO [redacted] '800 e primo '[redacted] argento bronzi ceramiche e oggetti vari. Tel. [redacted]37.546 (posti tel. 247.8389).
[redacted] mobili '800 primo '900 quadri tappeti argenti oggetti vecchie radio sgombero a[redacted]. Perria 011 [redacted].
OROLOGI da polso collezionista compra [redacted] contanti. Serietà. Telefonare allo 0337 246.917 Paolo.

GRANDI SCONTI PROMOZIONALI
SULLA NUOVA LINEA
TONUS

PLUS Kg.20
~~£ 58.000~~ £ 50.000
ZUPPA Kg.20
~~£ 52.000~~ £ 47.000
COMPLETE Kg.20
~~£ 50.000~~ £ 45.000
Alimenti per Cani

RISO SOFFIATO
Kg.1 £ 2.500
Kg.5 £ 11.000

PASTA PRECOTTA
£ 7.500
normale e alle verdure

Pedigree PAL
gr.400 £ 1.700
gr. 1250 £ 4.300

Chappi
gr.400 £ 1.100
gr. 1250 £ 3.000

BRAVO DOG gr.400
1 confezione £ 1.000
3 a £ 2.000

whiskas
gr. £ 1.150
gr.400 £ 1.600
PICCOLE BONTA' gr.100 £ 1.050

Brekkies
gr.400 £ 900

FACILE: LATTINE CON APERTURA A STRAPPO
a tavola

MILLO PATE' gr.400
1 confezione £ 1.200
3 a £ 2.400

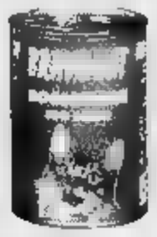

BRAVO CAT
BOCCONCINI gr.400 £ 900
1 cartone (12 pz.) £ 10.000

kitekat
kitekat

CROCCANTINI
gr. £ 1.700
BOCCONI gr.400
1 confezione £ 1.200
3 a £ 2.400

natura amiche amici

1936 1996

L'AGRICOLA
AGRI DISCOUNT
SAVONA - VIA PARTIGIANI
ORARIO DI AP 019/802414
7.30 - 12.30 e 15.30 - 19.00 Chiuso il sabato pomeriggio.

Compleanno AGRICOLA
Favolosi 3x2 e tante altre offerte
per festeggiare insieme i nostri 60 anni.
La festa continua
nei nostri 2 negozi a Savona
fino al 19 ottobre 1996
Le offerte non sono cumulabili con altre promozioni in corso

L'EMPORIO
Savona
17100 SAVONA tel. (019) 821017
8.30 - 12.30 pomeriggio.

Cani & Gatti & Comfort

Guinzagli
in nylon £ 3.500
in cuoio da £ 5.800

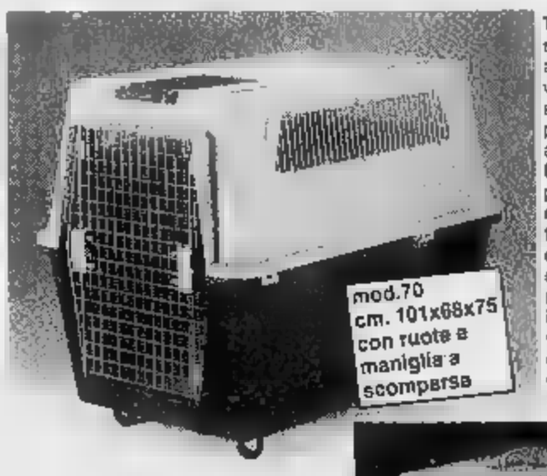

Trasportini serie ATLAS assicurano un viaggio comodo e sicuro ai vostri piccoli e grandi amici. Il loro fondo aderisce perfettamente al mezzo di trasporto evitando slittamenti e rovesciamenti e il giusto rapporto volume-luce consente una perfetta areazione

ATLAS modelli e prezzi:
10 - £ 19.500
20 - £ 26.000
30 - £ 34.000
- £ 84.000
50 - £ 227.000
- £ 250.000
70 - £ 330.000

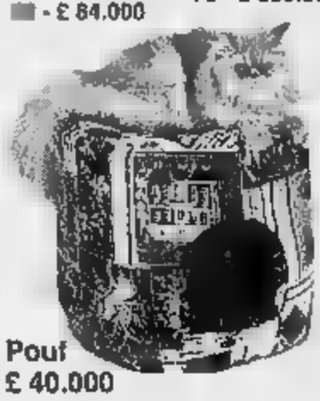

Pouf
£ 40.000

STREPITOSA OFFERTA
bellissime cucce per gatti
in morbido cotone e
lavabili in lavatrice

Cubo
£ 40.000

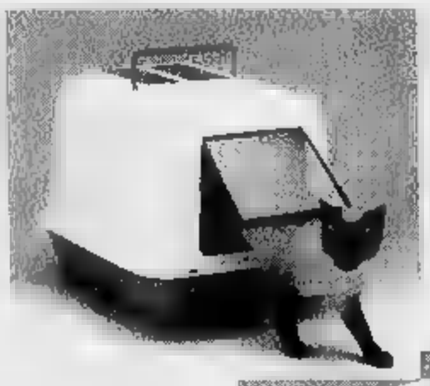

CAT
TOELETTA PER GATTI
Risolve il problema dei cattivi odori mediante il doppio filtro al carbone attivo e lo sportello basculante. Maniglia a scomparsa e fondo facilmente pulibile.
£ 27.900

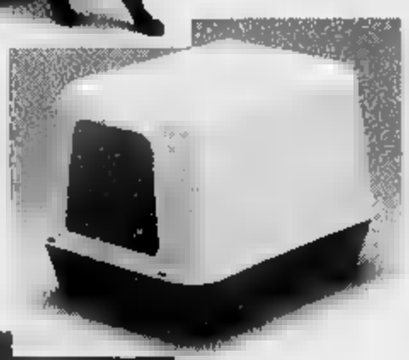

HAPPY CAT
TOELETTA PER GATTI
Fondo asportabile e facilmente pulibile.
£ 21.700

ferplast

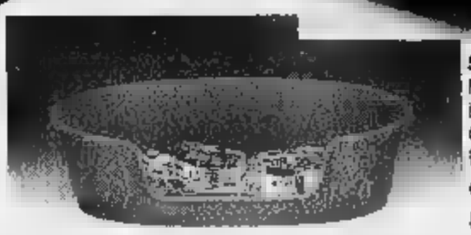

SIESTA e RELAX
Massimo comfort per il gatto e per il cane. Cuscino in cotone lavabile a 40°.
da £ 18.600
£ 52.000

SABBIE per GATTI

TOLCAT
Kg.5 £ 3.500, Kg.10 £ 6.000
Kg.20 £ 10.000,
PLUS Kg.5 £ 4.500

Biokat's
£ 9.000

MONDO BAFFO CLASSICA
Kg.5 £ 3.000 e Kg.10 £ 5.000
BAFFO AGGLOMERANTE
Kg.5 £ 4.000 e Kg.10 £ 7.500
MONDO BAFFO FINISSIMA
Kg.7,5 £ 6.000
MONDO BAFFO PURISSIMA
Kg.7,5 £ 8.000

ACQUARI Askoll

serie MARINA
mod.41 - l.17 - £ 150.000
mod.50 - l.32 - £ 170.000
mod.61 - l.54 - £ 250.000

serie TENERIF
mod.55 - l.40 - £ 260.000
mod.67 - l.70 - £ 450.000
mod.88 - l.130 - £ 670.000

Canili in massello trattato antitarlo e antimuffa ecologico con tetto asportabile impermeabile. Disponibili in 3 misure:
60 x70 x H.65 £ 190.000 75 x 86 x H.92 £ 250.000 85 x x H.102 £

Museruole in Mikki
E FLESSIBILI
MA INFLESSIBILI CON
Da £ 11.600
a £ 15.200
- SCONTO 10%

CRUSCA 3x2
USO ZOOTECNICO
1 SACCO Kg. £ 11.000
sacchi £ 22.000

3x2

Grandi Occasioni per Allevatori

FIOCCATO 3x2
PER CONIGLI
1 SACCO DA Kg. 25 £ 16.500
sacchi

MANGIATOIE IN LAMIERA ZINCATA CON COPERCHIO

£ 10.000
£ 8.000

ABBEVERATOIO A LIVELLO COSTANTE LT.30

£ 38.600

Mangime per Conigli
Per ingrasso:
Kg.10 £ 7.500
e Kg.25 a £ 17.000
Per svezzamento:
Kg.10 a £ 8.880
Kg.25 a £ 20.000

Mangime
per Galline Ovaiole
Kg.10 £
Kg.25 £

studio campanile / pubblicità - savona

Per la pubblicità su
LA STAMPA
PK
publikompass
17100 SAVONA
Piazza G. Marconi 3/5-3/6
Tel. (019) 814.687-811.182
16121 GENOVA
Via C. R. Ceccardi 1/14
Tel. (010) 540.184-592.580

LA STAMPA
SAVONA
E PROVINCIA

Martedì 15 Ottobre 1996 n. 37

Redazione: Savona, p. Marconi 3/6, tel. 80.20.81 - Stampa In, tel. 26.39.10

LA STAMPA
"In"
Savona
via Rio Galletto 3
Zona PAIP
Tel. 26.39.10

I casi di coma al comitato bioetico

Gli esami all'Usl attese «record»

L'ex presidente del tribunale Franco Becchino fa parte del comitato di bioetica che oggi si riunirà per la seconda volta sul caso dei due ragazzi in

SAVONA. Quattro mesi e mezzo di attesa per un ecodoppler, due mesi per una mammografia, poco meno per una visita specialistica in Chirurgia della Mano. Questi alcuni dei tempi d'attesa a Savona per esami clinici e visite specialistiche. Intanto oggi alle 15 si riunirà nuovamente il comitato di bioetica dell'Usl per esaminare il caso dei due ragazzi in coma da un anno e mezzo nel reparto di Rianimazione. Infine, farmacisti sul piede di guerra: contestano la nuova Finanziaria e minacciano di bloccare l'assistenza diretta.

Tempi d'attesa. L'Usl ha reso nota la mappa dei tempi d'attesa per esami e visite specialistiche. Si tratta, in molti casi, di tempi lunghi, ma i dati forniti dall'Usl evidenziano che in altri ospedali dell'ambito le attese per lo stesso esame possono essere assai più ridotti. Ecco quindi una rapida guida ai tempi d'attesa delle specialità più comuni. Il record è per l'ecodoppler che a San Paolo viene svolto dopo 137 giorni dalla richiesta, ad Albenga invece bisogna aspettare 120 giorni. A Cairo, in ambiente ospedaliero viene effettuato dopo soli 60 giorni. Una mammografia: a Savona occorre attendere 120 giorni, all'ospedale di Cairo l'attesa è di soli 5-6 giorni.

Il dato sull'ecotomografia mostra tempi molto diversi a secondo dei presidi: 92 giorni al San Paolo, 42 negli ambulatori di via Collodi, 44 all'ospedale di Albenga, 30 a quello di Cairo. Un esame oculistico costa giorni d'attesa ad Albenga in ospedale, solo 16 all'ambulatorio di via Piave, 10 a Savona in via Collodi, uno solo a Cairo sempre in ambulatorio.

E ancora l'esame diagnostico «Moc» per l'osteoporosi viene effettuato ad Albenga dopo 104 giorni dalla prenotazione, a Savona invece dopo sole due settimane.

Bioetica. Oggi alle 15 il comitato bioetico dell'Usl si riunirà nuovamente per il caso dei due ragazzi in coma che l'Usl intende trasferire da Rianimazione. Mancherà all'appello uno dei componenti, il medico rianimatore Carlo Ebbli, ex primario del San Paolo, coinvolto sabato in un grave incidente. Del fanno parte anche il giurista Franco Becchino, il teologo Granpiero , i medici Francesco Borgna (medicina generale) e Giorgio Chiozza (medico legale) e Mariella Lombardi Ricci (esperta di bioetica).

Farmacie. Dal 28 ottobre medicine a prezzo pieno per la protesta dei farmacisti. Verrà rilasciato un modulo da presentare all'Usl per ottenere il rimborso.

Una forma di protesta che ha sollevato la reazione dei medici generici i quali temono per i prossimi giorni da parte dei pazienti una corsa ai farmaci per farne scorta.

Paride Pasquino

L'episodio sarebbe avvenuto l'altra sera davanti alla stazione Mongrifone

Tentano di violentarla in tre

Giovane donna savonese tramortita con una bastonata da alcuni sconosciuti, forse albanesi
La vittima dell'aggressione è ricoverata al S. Paolo. Scattano le indagini della squadra mobile

SAVONA. Aggredita tre albanesi che l'hanno colpita alla testa con un bastone e poi hanno cercato violentarla.

E' la drammatica disavventura capitata, l'altra sera, a una donna di 27 anni, abitante nella periferia della città, ora ricoverata nel reparto di traumatologia dell'ospedale San Paolo. I medici le hanno riscontrato un leggero trauma cranico, ma nessuna lesione che possa far pensare a violenza carnale. La prognosi è dieci giorni.

L'episodio, sul quale sono in indagini da parte degli agenti della squadra mobile, sarebbe avvenuto nella zona della stazione ferroviaria. A raccontarlo agli agenti è stata proprio la donna che, ripresasi dallo choc, ieri mattina è andata in questura e ha presentato denuncia contro ignoti.

La giovane ha detto che stava rincasando quando l'hanno avvicinata tre giovani dall'accento straniero, forse albanesi. Gli sconosciuti, sempre secondo il racconto della donna, l'hanno trascinata in un parcheggio, tramortita con una bastonata e quindi cercato di costringerla un rapporto sessuale. «In due mi hanno bloccato - ha aggiunto - mentre il terzo ha tentato di violentarmi. Non ho avuto alcuna possibilità reagire».

Chi ha messo in fugo gli aggressori? E' un interrogativo al momento senza risposta. La donna, infatti, ha ricordi confusi di quello che le successo, che non consentono agli investigatori di ricostuire precisi l'andamento dei fatti. Un'ipotesi è che i tre albanesi stati messi in fuga dall'arrivo di qualche passante

Quel che appare certo è che la giovane è tornata casa, ha raccontato l'accaduto ai familiari e ieri mattina ha deciso di rivolgersi alla polizia per denunciare il tentativo di violenza carnale dsi cui è rimasta vittima.

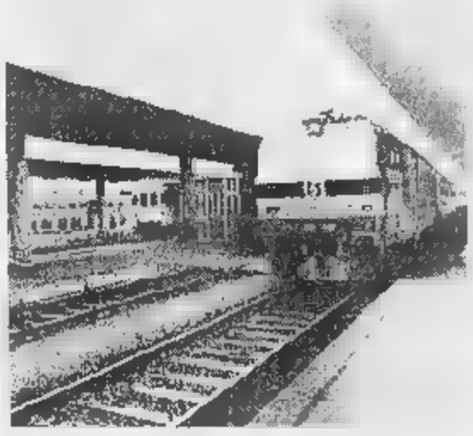

La stazione Mongrifone dove l'altra tre sconosciuti forse albanesi hanno aggredito la donna tentando di violentarla

Dopo l'interrogatorio, la donna è stata accompagnata in ospedale dove i medici l'hanno sottoposta a una visita ginecologica (non ha evidenziato alcuna lesione) e, quindi, disposto il ricovero precauzionale nel reparto di Traumatologia.

Il racconto della vittima dell'aggressione è ora al vaglio degli investigatori i quali stanno cercando di chiarire i molti aspetti oscuri che ancora avvolgono la vicenda. E non è escluso un nuovo interrogatorio della giovane donna: gli inquirenti sperano, infatti, che la giovane possa ricordare altri particolari utili alle indagini e, soprattutto, consenta di tracciare un identikit dei suoi aggressori.

L'episodio dell'altra notte ha un precedente, avvenuto qualche mese fa, nella zona di corso Vittorio Veneto. In quel caso una studentessa fu aggredita alle spalle da un individuo, forse un maniaco, che l'afferrò per il collo nel tentativo di trascinarla in un portone. La reazione della vittima colse però di sorpresa l'uomo che fu costretto a scappare. Il maniaco è mai stato identificato dalle forze dell'ordine

Claudio Vimercati

Il caso

E' LA DROGA DELLA NOTTE

Blitz dei carabinieri in un noto locale del centro. Altri sviluppi?

Varazze, sequestrato ecstasy in carcere spacciatore «bene»

VARAZZE. Cinquanta pastiglie di ecstasy sono state sequestrate sabato sera dai carabinieri di Varazze. Il presunto spacciatore, arrestato e trasferito nelle carceri di Sant'Agostino, è M. F., studente incensurato di 23 anni.

Il giovane è stato fermato in un bar centro dopo un'irruzione dei carabinieri. Questi ultimi, che da tempo tenevano d'occhio il locale, sono entrati in borghese mescolandosi ai clienti. E solo quando hanno avuto la certezza di poter bloccare il presunto spacciatore, hanno dato il via alla perquisizione sommaria di tutti i presenti, portando poi in una decina di persone. M. F., unico tra i fermati sorpreso con in tasca un quantitativo di hashish, prima dell'arresto è stato accompagnato a dai militari che hanno controllato ogni angolo dell'appartamento nel quale vive con i genitori. Nella sua stanza i carabinieri hanno trovato nascoste le pastiglie di ecstasy. Il giovane ha raccontato che la droga non era sua, ma di un amico che gli aveva chiesto di tenergliela sicuro. Le indagini sono quindi orientate scoprire se lo studente arrestato sia lo spacciatore o, come ha raccontato, un semplice «magazziniere». Ad agire, secondo gli inquirenti, sarebbe comunque un'organizzazione che da qualche tempo avrebbe messo radici a Varazze servendosi, come base per la distribuzione, di giovani insospettabili appartenenti a famiglie benestanti. L'ecstasy sequestrata pare fosse destinata ai consumatori di droga del sabato sera, anche ragazzine minorenni, che l'assumerebbero prima di entrare nei locali notturni o partecipare ai festini e ai «droga party» occasionalmente organizzati in ville isolate dell'entroterra di Varazze. Le indagini sembrano destinate a allargarsi a macchia d'olio e a coinvolgere altri personaggi noti e insospettabili. Nel mirino degli inquirenti, oltre al bar dove è stata fatta l'irruzione, ci sarebbero altri locali.

Grazie alla collaborazione tra gestori delle discoteche e forze dell'ordine il fenomeno, almeno nel Savonese, ha avuto fino ad oggi spazio limitato, anche se crescente. Le droghe chimiche, generalmente prodotte Spagna, arriverebbero in Riviera attraverso organizzazioni che, all'attività ufficiale di organizzatori di feste e serate, affiancano illecito e ben più lucrose attività spaccio di droghe.

(a. z.)

STELLA

Bloccato dopo un furto

Un di 27 anni, Gino L., stato arrestato dai carabinieri l'accusa aver svaligiato un appartamento disabitato (il proprietario morto qualche settimana fa) a Stella. L'uomo è stato bloccato dai militari con parte della refurtiva: titoli di credito denaro per un milione e mezzo. Uno jugoslavo di 56 anni è, invece, da domenica in stato di fermo con l'accusa di ricettazione. L'uomo sarebbe coinvolto in un'indagine dei carabinieri su un furto in una tabaccheria di Varazze avvenuto qualche settimana fa. Secondo alcune indiscrezioni, i militari avrebbero trovato in casa dello slavo quasi tutta la refurtiva. L'uomo sarà interrogato questa mattina dal pretore che deve convalidare l'arresto. L'indagine dei carabinieri, intanto, continua: i militari stanno, infatti, cercando di scoprire i complici dello jugoslavo che hanno compiuto il furto nella tabaccheria.

(a. z.)

IL TEMPO IN LIGURIA

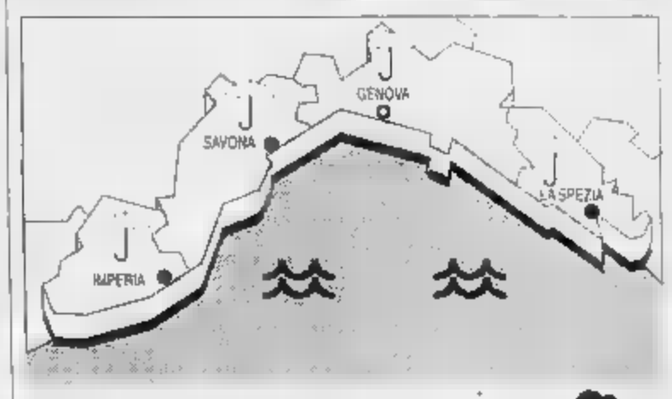

TEMPO PREVISTO PER OGGI. Annuvolamenti associati a probabili piovaschi, più intensi al largo, vento moderato-forte, mare mosso-localm molto mosso, temp. stazionaria. **Tempo previsto per domani.** Possibilità di schiarite piuttosto ampie, vento moderato-localmente forte, mare mosso, temp. senza rilevanti variazioni

RILEVAZIONI DI IERI. Temperatura mare 20° C, umidità rel. 60%, vento Nord-Nord-Est 20-30 km/h, mosso sotto-costa-molto mosso al largo, cielo coperto press. barom. 1014 mb (in diminuzione)

TEMPERATURE DI IERI

Genova	max **22**	min **16**
Savona	max **22**	min **16**
Imperia	max **20**	min **15**

ANNO FA a IMPERIA
Max: **22**; min. **16**; temp. mare **20° C**

Il **Sole** sorge alle 7.42 e tramonta alle 18.44. La **Luna** si leva alle 10.30 e cala alle 20.44 (fase nte).

Dati gentilmente f dall'Osservatorio meteorologico del Comune di Imperia e dal Centro Meteo Murzia di Portofino

Il disagio giovanile

Oggi in Seminario don Luigi Ciotti parla ai docenti

Don Luigi Ciotti fondatore del «Gruppo Abele» di Torino

SAVONA. Don Luigi Ciotti sarà oggi alle 16 in Seminario per un incontro rivolto agli insegnanti di religione.

Il sacerdote, impegnato nella lotta alle tossicodipendenze e fondatore del «Gruppo Abele» di Torino, parlerà sul tema: «Problemi educativi: il docente di fronte situazioni di disagio giovanile». L'incontro con don Ciotti il primo del di aggiornamento voluto dall'ufficio scolastico diocesano.

(a. z.)

Il Ristorante Oliveto riempie le tue serate!
E ti offre
I Venerdì a cena con:
18 OTTOBRE CARLO PISTARINO
Tutte le sere
MUSICA Live KARAOKE
Ristorante "Oliveto"
Via degli Ulivi, 15 - Tel. 019/480208 Albisola Capo (Sv)
Lunedì e Martedì CHIUSO

VENDITA PROMOZIONALE
dal 4 ottobre al 30 novembre 1996
SPORT LINE
TI INVITA ALLA
PROMOZIONE D'AUTUNNO
SCONTI DAL 10 AL 30%
ZAINI • SCARPE • TUTE
GIACCHE IN PILE • AEROBICA
ABBIGLIAMENTO • ARTICOLI SPORTIVI
Via Nazionale, 26r - Savona - tel. 850676

Perde quota il Cdu: nel gruppo consiliare del Comune aderisce solo Donini

Forza Italia ricandida Gervasio

I vertici del «Biscione» accordano nuova fiducia al sindaco: riscuote consensi anche a sinistra
Ma anche due assessori provinciali sono in corsa: Ramello (pds) Savona e Pesce (Si) a Loano

SAVONA. Forza Italia si prepara a ricandidare Gervasio. Il sindaco ha ottenuto il via libera dal «Biscione» per un nuovo mandato. Ma anche due assessori provinciali (Donatella Ramello e Pierluigi Pesce) aspirano a guidare i Comuni di Savona e Loano.

Forza Italia ha rinnovato la fiducia a Francesco Gervasio. Il sindaco avrà la possibilità di presentarsi alle prossime elezioni per un nuovo mandato. Del resto con il suo pragmatismo è riuscito ad accattivarsi le simpatie degli esponenti della sinistra legata alle cooperative. Il sindaco inoltre con la collaborazione di Amoretti e Gianotti sta ottenendo i consensi delle categorie produttive.

Anche in Provincia si respira aria pre-elettorale. L'assessore Donatella Ramello, cui era stata promessa la vicepresidenza di Palazzo Nervi, potrebbe essere candidata dal pds al Comune. Sul questo tema nel partito della «Quercia» esistono varie correnti di pensiero. Il consigliere Giovanni Burzio punta su Sergio Tortarolo: «La sinistra deve ripartire da Tortarolo, che era sindaco prima dell'arrivo del commissario. E' ora di finirla con questi sindaci "inventati". Sarebbe come affidare l'esercito a un generale proveniente dagli obiettori di coscienza».

L'assessore Pierluigi Pesce aspira alla poltrona di sindaco di Loano come candidato dell'Ulivo. La prova elettorale comunque potrebbe slittare. Il Parlamento sta per approvare una legge che prevede mandati amministrativi di 5 anziché 4 anni per Comuni e Province. Non è escluso che di questo provvedimento possano beneficiare anche le amministrazioni attualmente in corso.

Donatella Ramello vorrebbe prendere il posto del sindaco Francesco Gervasio

Intanto si registrano movimenti anche nell'elettorato di centro. Il Cdu sta perdendo quota a favore del Ccd che da alcuni mesi è guidato da Rosario Bellasio. Anche nel gruppo consiliare del Comune, del resto, solo l'assessore Cesare Donini ha sottoscritto la tessera del partito mentre gli altri consiglieri si professano «indipendenti». [s. b.]

Mille domande di condono

La sanatoria edilizia raddoppia
Riasfaltate le strade di periferia

SAVONA. Il condono edilizio costringe il Comune a fare gli «straordinari». Le domande di sanatoria sono state il doppio del previsto e quindi il Comune si è rivolto a un professionista. Intanto il sindaco asfalta le strade periferiche.

Condono. Il Comune aveva ipotizzato 500 pratiche di condono le domande di sanatoria degli illeciti sono state 995. La giunta è stata quindi costretta a correre ai ripari: «Le pratiche di condono vengono seguite dallo studio Gaggero - spiega Amoretti -. Dal momento che le domande sono state più numerose del previsto abbiamo deciso di aumentare il compenso prestabilito». Anziché 68 milioni il professionista riceverà circa 150.

Agronomo. Una conferma anche dal settore Agricoltura dove il Comune si è assicurato nuovamente la consulenza dell'agronomo Danilo Pollero per la cifra di 54 milioni.

Concessioni ferme. Sono un'ottantina le pratiche edilizie ferme per problemi procedurali. Si tratta di concessioni edilizie che riguardano l'ampliamento e la ristrutturazione di case rurali. Per rilasciare queste licenze il Comune dovrà prima elaborare il Piano pluriennale di attuazione, uno strumento urbanistico cui gli uffici stanno lavorando da 4 mesi.

Lavori in periferia. Il Comune ha affidato un appalto da milioni alla ditta Edilambrosiani di Vado Ligure per il rifacimento del manto stradale di alcune zone periferiche. In particolare, 15 chilometri per Cima Montà, 6 chilometri per la strada dei Ciatti, 15 per località Monteprato e 20 per località Ranco. «E' la mia risposta ai consiglieri di opposizione] quali sostengono che la giunta si occupa solo delle aiuole del centro - dice Gervasio -. Il nostro programma di lavori in realtà è ben equilibrato fra il recupero del decoro del centro città e della periferia». [s. b.]

NOTIZIE FLASH

INFORTUNIO

Operaio cade e si frattura una vertebra

Infortunio all'Acna. Un operaio, Guido Guastamacchia, anni, corso Ricci, è caduto riportando la frattura di una vertebra. Guarirà in un mese. Katia Bertone, 30 anni, Costarainera, si è amputata la falange di un dito mentre tagliava gli gnocchi. [c. v.]

CAPITANERIA

Motovedetta in missione nel canale di Sicilia

Una motovedetta della Capitaneria, la CP 236, sarà impegnata per tre mesi nel canale di Sicilia in un'operazione anti-immigrazione insieme ad altre unità della Marina Militare. [c. v.]

VIA

Dimenticano il gas acceso: intervengono i pompieri

Allarme gas, ieri pomeriggio, in un appartamento di via Beato Ottaviano abitato da una coppia di anziani coniugi che avevano dimenticato di spegnere il fornello della cucina. Sono intervenuti i vigili del fuoco del porto. [c. v.]

VARAZZE

Due delfini a poche miglia dalla costa

Un branco di delfini è stato avvistato al largo di Varazze. I mammiferi hanno nuotato per alcune ore a qualche miglia dalla costa e sono stati notati dai carabinieri del nucleo navale. [a. z.]

PRECISAZIONE

Impiegati assenteisti nel Comune di Albisola

La notizia comparsa domenica e relativa all'assenza, sabato 12 ottobre, di alcuni impiegati dagli uffici comunali per il matrimonio di una collega, è stata riferita, per errore al Comune di Albissola. I fatti riguardavano invece gli uffici comunali di Albisola. [a. z.]

SAN FRANCO

Stazionare le condizioni del professore Ebbli

Sono stazionarie le condizioni del professore Carlo Ebbli, 73 anni, ex primario di Anestesia che sabato è rimasto schiacciato sotto il motocarro Ape a Ciantagalletto. Il medico è sempre ricoverato in prognosi riservata nel reparto di Rianimazione. [c. v.]

FURTI

Due alloggi svaligiati in via degli Ulivi e Comotto

Furti in appartamento, domenica pomeriggio, in città. I ladri hanno preso di mira due alloggi in via Degli Ulivi e in via Comotto. In entrambi i casi si sono accontentati di un magro bottino: qualche oggetto d'oro e poche migliaia di lire. [c. v.]

Confuoco, un caso

La Campanassa ora contesta i «murales»

SAVONA. La «Campanassa» critica il murales di via Giuria. Il presidente dell'associazione culturale savonese Rocco Peluffo ha invitato la giunta a «sospendere l'esecuzione di altri murales come quello di via Giuria». Secondo Peluffo è necessario evitare contrasti cromatici e figurativi che turbano l'austerità del centro storico cittadino. La «Campanassa» ha inoltre chiesto al Comune di restaurare il vaso del «Confuoco» inopinatamente distrutto a Palazzo Comunale. Il vaso era stato trovato in frantumi in Sala Rossa ma non si è mai scoperto il responsabile dell'incidente. Peluffo dopo aver scoperto che il dono della «Campanassa» è stato custodito così malamente ha chiesto al sindaco di pagare l'operazione di ricostruzione del vaso. Gervasio ha quindi deciso di stanziare oltre 2 milioni per consentire alla ditta «Fenice» di riprodurre uno copia esatto dell'oggetto d'arte. In questo modo il Comune potrà completare la collezione dei vasi del «Confuoco» che ogni anno vengono donati all'Amministrazione comunale. [e. b.]

Ecco il «Master»

In Provincia una scuola per manager

SAVONA. La Provincia forma i nuovi manager della pubblica amministrazione. Ieri mattina è stato inaugurato il corso «Innovatore della pubblica amministrazione». Il presidente della Provincia intende avviare in seguito una vera e propria scuola di formazione con sede all'Università di Legino. Per il momento il master «Ulisse» è stato affidato al centro di formazione «Varaldo». La Provincia ha preso posizione anche sui problemi dell'agricoltura. In particolare sul prezzo degli olii combustibili, sull'aumento dei redditi agrari e l'istituzione dell'Irep. L'assessore Pierluigi Pesce contesta inoltre il presidente dell'Arcicaccia Domenico Pallone per la riforma del calendario venatorio: «Siamo stati costretti a modificare il calendario della caccia in seguito alle segnalazioni della Regione. Solo in un secondo tempo si è scoperto che la sentenza del Tar riguardava solo le province di Genova e La Spezia. Quindi il nostro provvedimento non è stato arbitrario». [e. b.]

Verrà spostato

I pescatori «sfrattano» il Galeone

SAVONA. Il galeone «sfrattato» dalle vecchia darsena. Per consentire la ripresa dell'attività dei pescatori dopo il fermo biologico, l'Authority portuale ha deciso di trasferire il «Nettuno» nella 10 del porto. Si tratta naturalmente di sistemazione che non soddisfa nè il comandante della nave nè gli esercenti della darsena portuale che grazie al brigantino avevano incrementato l'attività.

Il Comune e l'agenzia marittima Rogmar avevano chiesto all'Autorità portuale il permesso di prolungare la sosta del galeone nella vecchia darsena ma la ripresa dell'attività dei pescatori ha impedito la concessione.

«I pescherecci riprendono il mare dopo un periodo di fermo biologico - ha spiegato l'assessore al Commercio Silvano Gianotti - e la vecchia darsena verrà quindi utilizzata interamente per le operazioni di sbarco del pesce». Il «Nettuno» è stato quindi trasferito in una darsena interna, certamente meno visibile. [e. b.]

Arriva da Genova e sostituisce Gennaro Javerone, trasferito

Da novembre Vittorio Armeni nuovo Provveditore agli studi

SAVONA. Vittorio Armeni è il nuovo Provveditore agli studi di Savona. Con una mossa a sorpresa il ministero della Pubblica istruzione ha trasferito nella nostra città l'attuale provveditore di Genova.

Il cambio della guardia fra Gennaro Javerone e Vittorio Armeni è in programma per il 1° novembre. Javerone, che è riuscito a coronare le sua aspettative, verrà trasferito ad Avellino, dove vive la sua famiglia. Una novità assoluta, invece, quella di Vittorio Armeni che dopo lunga e prestigiosa sarà chiamato a gestire negli ultimi anni di attività de piccola, ma carica di problematiche quella di Savona. A Genova, invece, verrà promosso il viceprovveditore Gaetano Cuozzo, giovane funzionario rampante che sino a poche settimane fa sembrava candidato a Savona.

Armeni vanta notevole esperienza. Originario di Roma, ha lavorato a lungo ai vertici del ministero prima di intraprendere la carriera di provveditore. L'incarico più importante è stato quello nella sede genovese dove è è distinto per il grande senso di equilibrio. A Savona, dove presumibilmente concluderà la carriera, Armeni dovrà misurarsi con il drammatico problema del calo demografico e con la razionalizzazione delle scuole. Il nuovo provveditore sarà chiamato a garantire la sopravvivenza di istituti che in base ai parametri ministeriali dovrebbero sparire.

Oggi intanto negli istituti superiori scade il termine per la presentazione delle liste che partecipano alle elezioni studentesche. Si andrà alle urne entro fine mese. [e. b.]

Una scuola senza aule

Due scuole in «castigo». Malgrado l'autonomia, la riforma e i buoni propositi del ministero, due istituti superiori savonesi devono ancora risolvere gravi problemi logistici. L'istituto odontotecnico «Gaslini» e il classico «Chiabrera» sono sistemati in modo precario in appartamenti privati. Gli studenti delle professionali sono alloggiati in via De Amicis, in due appartamenti sovrapposti. La soluzione più logica sarebbe quella di trasferire le classi degli odontotecnici in Manzoni, insieme con le segretarie d'azienda. Il Comune tuttavia non ha preso in esame quest'ipotesi contando sul fatto che fra pochi mesi la competenza sulla scuola passerà alla Provincia. Altrettanto grave la situazione del classico. Gli allievi del Chiabrera, non hanno ancora a disposizione le succursale di via Manzoni e sono costretti a frequentare le lezioni nei locali di fortuna di via Maciocio. [e. b.]

Nuovo regolamento

Tra i vigili è «guerra» per l'orecchino

SAVONA. Al bando orecchini e tatuaggi: i vigili urbani in servizio devono vestire in modo adeguato alla divisa che indossano. Le prime indiscrezioni sui contenuti del nuovo regolamento di polizia municipale, sul quale sta lavorando il comandante Sergio Ratto, hanno avuto l'effetto di un terremoto.

E ieri si è registrata la reazione del Sulpm, il sindacato di polizia municipale. Osserva Flavio Pace: «Premesso che non abbiamo ancora saputo nulla di ufficiale, io ritengo che i problemi da risolvere siano ben altri e non certo quelli di orecchini e orpelli vari». Intanto c'è chi medita di rivolgersi alla procura: «Se dovesse essere vietato ai vigili di portare l'orecchino - dice un agente - si finirebbe per attuare una discriminazione sul luogo di lavoro fra gli uomini e le donne che se li sono sempre messi e continueranno a farlo». Infine ecco i dubbi di una vigilessa: «Io ho quattro tatuaggi. Se passa questo regolamento, dovrò veramente toglierli?». [c. v.]

IL TACCUINO DELLA PROVINCIA

LETTERE AL GIORNALE

Ultimo intervento sul Beato Ottaviano

Vista la forte reazione suscitata in merito alla mia opinione sulla Sacra rappresentazione del Beato Ottaviano, apparsa su questa rubrica nei giorni scorsi, ringrazio tutti gli scriventi, portavoci naturalmente anche di altri, per la considerazione che mi è stata attribuita.

Ciò conferma che la questione meritava proprio di essere sollevata. Non sperare tanto. Grazie a tutti.

Katina Pagani, Savona

Mercato sotto i portici occasione da sfruttare

Mi rivolgo al sindaco, all'assessore al commercio e a tutti quei commercianti che hanno espresso parere negativo in merito allo spostamento del mercato in via Paleocapa.

Ora, pazienza il sindaco Gervasio, che con i moltissimi problemi a lui in capo può valutare in un modo più commerciale codesto problema, ma l'assessore Gianotti e il presidente Ascom che, essendo commercianti, non riescano a vedere i vantaggi che lo spostamento del mercato porterebbe, questo davvero riesco proprio a capirlo. A mio parere ci sarebbe un maggior afflusso di gente in via Paleocapa, soprattutto verso il porto, zona già penalizzato per il unico (sembra un'autostrada) e l'unico grande parcheggio di Savona sarebbe libero finalmente anche il lunedì, poco conto.

Per quanto riguarda i commercianti di parere sfavorevole, consiglio loro di prendere informazioni sulle sorti di città e paesi in cui si svolgono i mercati (vedi Vado Ligure) e di essere un po' meno ottusi.

Alberto Riviera, Savona

Insegnanti e poteri dei presidi

Il caso dell'insegnante sostituita alla scuola media «Martini» di Pietra Ligure è divenuto emblematico di un metodo e di un sistema, entrambi ipocriti e levantini. Il metodo è quello, classico, della ricerca di un capro espiatorio: se una classe è costituita da 27 alunni, non tutti alunni-modello, ovviamente, è logico che si adottino due soluzioni: o l'aumento delle compresenze di docenti, oppure lo sdoppiamento della classe.

Troppo semplice: troviamo un capro espiatorio, cioè l'insegnante debole, quella che sa di classes. Infatti, il problema per un insegnante, oggi, non è insegnare, ma «tenere» le classi turbolente! Se il docente non è capace, è colpa sua. Il sistema: se i genitori protestano, hanno sempre ragione, anche quando hanno torto. Morale: il preside interviene quando è troppo tardi, il preside è solo un burocrate... passacarte.

Franco Xibilia,
esecutivo Cobas scuola,
Savona

Mantenere pulita piazzetta Vacciuoli

Ho assistito all'inaugurazione della rinnovata piazzetta Vacciuoli. Condivido in pieno quanto ha detto il sindaco: «Consegnamo quest'opera alla cittadinanza. Auguriamoci che sia conservata con rispetto». Insomma, pulizia, niente scritte, di civiltà.

Lettera firmata,

Scrivere a La Stampa, piazza Marconi 3/6, Savona
Per i fax: 019/810.871

NUMERI UTILI

e tutta la provincia: tel. 118 per richiesta urgente ambulanze ed emergenza sanitario. Ecco alcuni numeri diretti per chiamare l'ambulanza:
Andora: 85.344 (Croce Bianca).
Laigueglia: 690.231 (Croce Bianca).
Alassio: 640.089 (Croce Rossa); 640.369 (Croce Bianca).
Albenga: 50.348 (Croce Bianca).
Cerlale: 90.105-991.333 (Croce Rossa).

DI TURNO

SAVONA
Sono di turno dalle 8,30 alle 19,30:
Canepari, via Montenotte 48, telefono 829.549.
Carnevale, piazza Diaz 64, tel. 851.923.
Delle Fornaci, corso Veneto 148, tel. 804.502.

Il servizio notturno viene garantito dalle 19,30 alle 8,30 dalle farmacie:
Dalla Ferrara, corso Italia 153, telefono 827.202.

Sono reperibili:
Bonavia, Veneto 3,
, via Piave 31, tel. 555.599.
ALBISOLA SUPERIORE
San Nicolò, via Turati 7, telefono 489.910.
ALBISSOLA MARINA
Fontana, corso Bigliati 24,

BORGHETTO S. SPIRITO
Franchi, via Colombo 15, telefono 970.038.
CAIRO MONTENOTTE
Rodino, via Portici 31, telefono 505.454.
CERIALE
Comunale, via Aurelia 145, telefono 991.049.
FINALE LIGURE
Comunale, via Ghigleri 6, telefono 692.670.
Superiore, via dei Gazzi 12, tel. 667.009.
MILLESIMO
Sarotti, piazza Italia 45, telefono 565.650.
Monte Ursino, Italia 10, 748.236.
PIETRA LIGURE
Soccorso, via Battisti.
QUILIANO
Bermano, via Diaz 2, telefono 580.209
VARAZZE
Trinchieri, corso 46, telefono 934.652.

GUARDIA MEDICA

Notturna (dalle 20 alle 8), prefestiva e festiva (dalle ore 14 del sabato alle ore 8 del lunedì):
Distretto Savona: telefono numero verde (da Varazze a Spotorno).
Ligure: tel. numero verde 167.556.688 (da Noli a Borghetto).
Distretto di Albenga: tel. numero verde 167.556.688 (da Ceriale ad Andora).
Cairo e Valbormida: tel. numero verde 167.556.688.

STATO CIVILE

SAVONA 14
NATI. Elisa Pasqualetto, Sara Traves.
MORTI. Andrea Baccino e Susanna Ferro, Massimo Giacchino e Antonella Norbio, Franco Garzoglio e Rosa Mazzucco.
MORTI. Olga Tulipano, 56 anni, Savona, via Gnocchi Viani 20. I funerali si svolgeranno questa mattina alle 9,50 nella chiesa dei due Leoni. Roncoroni, 72 anni, Uggiate, Prato. Trasporto diretto alle 11,45. Adriana Ravotti, 49 anni, Savona, via Perugia 4. I funerali si svolgeranno questa mattina alle 8,45 chiesa di San Francesco in piazza Bologna. Giuseppe Garbarino, anni, Savona, via Traversagni 2. I funerali questa mattina alle 10,45 nella chiesa di san Francesco in piazza Bologna.

Alla circoscrizione collocamento di Finale viene effettuata la selezione di un im piegato d'ordine con la conoscenza del computer da inviare alla Camera di commercio. La selezione verrà effettuata il 24 ottobre. Si tratta di un impiego a tempo determinato (un anno). Il Comune di Finale cerca inoltre un necroforo per mesi. La chiamata verrà effettuata il 17 ottobre. Collocamento.

APPUNTAMENTI

Prevenzione delle artropatie

Il Circolo «Voglia di vivere», che ha sede nei locali della Seconda Circoscrizione (via San Lorenzo 6), ha organizzato per domani alle 15,30 un incontro dibattito sul «Prevenzione delle artropatie». Interverrà Tonino Malatesta. [p. p.]

Dibattito sugli enti

Giovanni Ghione, dell'Università di Genova interverrà venerdì alle 17,30 al dibattito nel Seminario vescovile di via Ponzone sul tema «Organizzazione degli enti locali». [p. p.]

Corsi di decorazione floreale

L'Edfa di Savona organizza un annuale di decorazione floreale a Pietra Ligure. Sono 17 gli appuntamenti previsti, al mercoledì pomeriggio, fra novembre e . Per informazioni rivolgersi allo 019/61.67.21. [a. r.]

Un successo la festa-presentazione del «Gulliver»

Il sorriso della Rari

Serata speciale tra la gente e gli applausi
Premi a tutti, fiori per l'assessore Frugoni

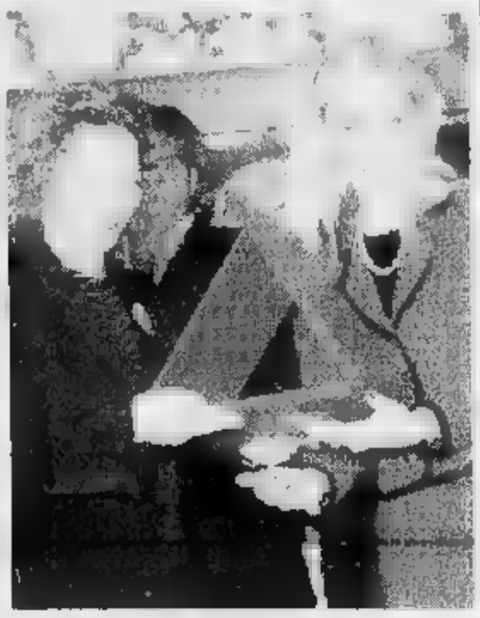

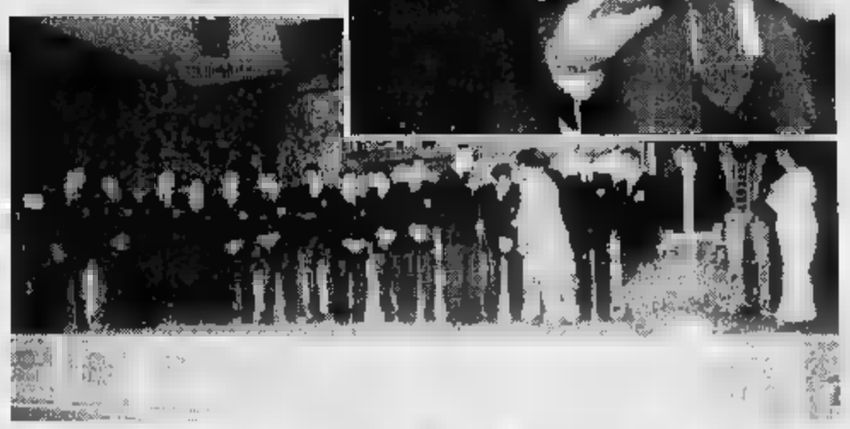

Festa grande, festa riuscita. La Rari Nantes Athena Savona, sabato sera al «Gulliver», è stata davvero al centro di un momento importante, in occasione della presentazione della squadra allenata da Claudio Mistrangelo, che tra appena cinque giorni inizierà la nuova avventura nel campionato di A1.

Tanta gente ha preso parte alla manifestazione, segno tangibile di affetto ed attaccamento a questa società che resta un veicolo trainante per lo sport savonese. Alla festa della Rari era presente anche l'assessore allo Sport del Comune di Savona, Antonella Frugoni. La presenza dell'assessore è stata significativa. Una sorta di «riavvicinamento» dell'amministrazione comunale dopo i grossi problemi del «caso-piscina».

La serata, in collaborazione con La Stampa e Radio Onda Ligure, è stata presentata da Giancarlo Moscatelli di Telecittà e da Laura Sicco, addetto stampa della Rari Nantes Athena Savona. E' stata proprio Laura Sicco a chiamare sul palco - in ordine di calottina - i protagonisti di questa stagione, in cui la Rari è pronta a lanciare una sfida alle «grandi» della pallanuoto. L'obiettivo, è noto, sono i playoff-scudetto. Un obiettivo che Mistrangelo spera di raggiungere, pur tra grandi difficoltà.

Sul palco, quattro olimpionici. Gli azzurri Ghibellini e Angelini, e Mirko Vicevic nazionale di Jugoslavia. Quando l'intero gruppo è stato sul palco, è stato chiamato sul palco l'assessore allo Sport, Antonella Frugoni, che ha ricevuto un mazzo di fiori, e ha successivamente premiato con una targa i reduci di Atlanta: Alberto Ghibellini, Alberto Angelini, Mirko Vicevic e, per il nuoto sincronizzato, Serena Bianchi per il quale ha ritirato il premio la mamma.

Poi è stata la volta della società, con un riconoscimento per il presidente Filippo Cuneo, e uno per il patron del Gulliver, Piero Gozzi. Il presidente Cuneo ha preso la parola ringraziando tutti i presenti, e sottolineando che la Rari - nonostante i tanti problemi sorti di recente - resta un club ambizioso. Quindi, le premiazioni «interne». Cuneo a nome della società ha consegnato una targa a Claudio Mistrangelo, allo sponsor e vicepresidente Mario Marino Badino (che non era presente, per motivi di lavoro) e a Patrizia Giallombardo, tecnico del nuoto sincronizzato. A fine serata, prima della tradizionale foto di gruppo, capitan Petronelli ha consegnato, a nome della squadra, al presidente biancorosso Cuneo, un omaggio in segno di stima e di affetto.

Roberto Pizzorno

Festival d'immagini e sorrisi dalla festa della Rari Nantes Athena Gulliver: a sinistra al titolo la squadra al gran completo. Sotto i 15 protagonisti della stagione che inizierà sabato: da sinistra prima fila con Mistrangelo Petronelli, Vicevic, Angelini e Ghibellini; seconda con Minetti, Giambasu, Santamaria Fresia e Foresti; terza con De Georgio Bertolotti, Onofrietti, Cavaliera e Sargiano. Sotto il «gruppone», due giovani di valore: Federico Mistrangelo e Nicche; ancora sotto i presentatori della serata, Laura Sicco e Giancarlo Moscatelli. Sotto il titolo il della premiazione di Mistrangelo da parte del presidente Filippo Cuneo; qui sopra la premiazione di Piero Gozzi titolare del Gulliver per mano ancora di Cuneo e il momento in cui l'assessore Antonella Frugoni ha chiamato sul palco la mamma della sincronette Serena Bianchi, che ha ritirato il premio al posto dell'azzurra. Ancora qui a sinistra, «totale» del palco con tutta la Rari Nantes e uno scorcio di parte del pubblico

Il caso-piscina è ancora lontano dall'esser risolto: domani sera importante incontro in Comune

Ma corso Colombo resta una ferita aperta

Appare impossibile evitare la gara d'appalto: ritocchi al bando?

SAVONA. Sabato la festa, e tra pochi giorni il campionato. Ma nel mezzo, purtroppo, un guado da attraversare: il problema della gestione della piscina olimpica di corso Colombo. Restano convulse, le giornate della Rari, e si faranno ben presto decisive. E' noto che la società consideri «conditio sine qua non» per continuare ad esistere, il poter contare sull'utilizzo diretto della vasca olimpica. E anche se dopo proteste varie, il Comune ha «congelato» ogni decisione, la ferita resta aperta come la soluzione al.

Domani sera, nuovo round. Il sindaco Francesco Gervasio e i capigruppo consiliari terranno in Comune riunione con i rappresentanti della Rari Nantes, ed anche dell'Amatori Nuoto. Da questo contesto dovranno le indicazioni a seguire per trovare la soluzione alla vicenda. E la Rari continua a sperare in un «affidamento», voci da palazzo Sisto indicano invece la necessità - comunque - di una gara d'appalto.

In pratica, almeno stando alle versioni degli amministratori, sindaco e assessori sarebbero ostaggio delle leggi in materia, che impongono l'assoluto ricorso all'appalto per l'assegnazione della gestione. Il Gran Sacerdote, depositario di ogni segreto dei Codici, sarebbe dunque il segretario generale Panassidi: da lui, secondo il Comune, arriva in l'ultimatum: impossibile continuare ad assegnare corso Colombo senza una gara.

Detto così, non sembra spuntare alcun sole sul destino della Rari. Tutti sanno che un atto di «esterni» seppellirebbe l'avvenire agonistico: ai gestori tradizionali, basta e avanza poggiare sugli introiti di corsi e ingressi: chi glielo fa fare di impegnarsi per una pallanuoto in A1, un sincro da medaglie tricolori? Difficile, però, pronunciarsi in merito: la trincea delle leggi, reale e presunta, preserva alla perfezione chi vi fa ricorso. Sperando che non finisca come a Sanremo, dove da una situazione analoga uscite pressoché azzerate le società sportive locali...

Se vi siano escamotage, devono vagliarlo domani sera amministratori pubblici e dirigenti sportivi. Si sussurra della possibilità di varare un bando di gara più severo verso chi potrebbe piombare da fuori città Colombo. Non «pilotato» pro-Rari, per carità, insomma un tantino più attento alle esigenze del club, ed in fondo di quella parte di città che vi si riconosce, sia per motivi di appartenenza, sia semplice simpatia o tifo sportivo.

«Non possiamo andar contro la legge», si è sentito ripetere in questi ultimi tempi Filippo Cuneo, presidente biancorosso. Non sia mai detto. Però è bene che prima di prendere a piccone decenni di impegno sportivo (e sociale) di un sodalizio come la Rari Nantes, ci si ragioni meglio. Non come prima «congelamento» dell'appalto, per intenderai. Anche perché aggiungono brutte figure a brutte figure: , qui si parla di coprire il piazzale del Maschio al Priamar per farne una discoteca, e poi non si riesce a far la copertura della piscina?», si è chiesto il presidente biancorosso Filippo Cuneo. E è chiesto, e lo chiede agli amministratori. Nel rispetto della legge, magari anche di tutte le leggi comprese quelle del buon senso, serve dunque operare per il meglio, per trovare una soluzione. E non soltanto vie di fuga, comode per non assumersi responsabilità, ma vergognosamente pilatesche.

Roberto Baglietto

Un momento della manifestazione a favore della Rari di giovedì scorso, dopo la quale il Comune ha «congelato» l'appalto

Massimiliano Scianna, studente di Laigueglia, si è schiantato contro un Tir bulgaro

Muore a 22 anni nell'auto in fiamme

Borghetto, incidente prima della galleria «Piccaro»

BORGHETTO SS. E' morto, forse in seguito ad un colpo di sonno, dopo aver tamponato un pesante autotreno. La vittima è Massimiliano Scianna, 22 anni, abitante a Laigueglia in via Novara 10/10. Il fatto è avvenuto poco dopo la mezzanotte di domenica sull'Autostrada dei Fiori, all'imbocco della galleria «Piccaro» fra Borghetto e Ceriale. L'auto del giovane, una Volvo 480, si è incendiata subito dopo l'urto. Quasi certamente Massimiliano Scianna era già morto.

Le cause dell'incidente restano un mistero, forse sarà impossibile accertarle con esattezza. Massimiliano Scianna stava rientrado da Torino dove aveva fatto visita alla fidanzata. Ha affrontato ad una certa velocità la salita che dal centro della val Varatella, sulla corsia nord dell'Autofiori, sale sino alla galleria «Piccaro». Lì si è accorto dell'autotreno, con targa bulgara, che a velocità ridotta, percorrendo il tratto in salita. La Volvo è uscita dalla galleria precedente a velocità sostenuta. Ha affrontato la discesa che le ha fatto acquistare ulteriore velocità e ha poi imboccato la salita. Massimiliano non si è probabilmente reso conto di avere davanti un grosso autoarticolato. L'impatto tra la vettura e il camion è stato violentissimo. La polizia stradale di Imperia non ha trovato nessun segno di frenata. Da qui l'ipotesi di un improvviso colpo di sonno, o un malore, che può aver colpito il giovane, un pilota esperto nonostante la giovane età.

A sinistra il punto dell'Autostrada dei Fiori dove è avvenuto lo scontro tra la Volvo e il camion bulgaro. Sopra la vittima Massimiliano Scianna

Pochi istanti dopo l'urto l'auto ha iniziato a prendere fuoco. Gli automobilisti a bordo delle auto che seguivano Massimiliano hanno dato l'allarme e si sono prodigati per cercare di aiutare lo sventurato giovane. Le fiamme, violentissime, hanno però impedito ai primi soccorritori di estrarre dall'auto Massimiliano Scianna. «Da quello che abbiamo potuto capire alla Volvo di Massimiliano è scoppiata una gomma. Abbiamo cercato di aiutarlo quasi subito dopo l'urto ma non avevamo la pila e le fiamme si sono sviluppate quasi subito. Gli iniettori dell'auto continuavano a versare benzina ed è stato impossibile riuscire ad aiutarlo. Le fiamme erano troppo alte», raccontano due automobilisti di Laigueglia che, casualmente, seguivano l'auto del ragazzo. Il giovane, probabilmente, era già morto prima dello svilupparsi dell'incendio. L'urto con la sua Volvo e il camion bulgaro è stato talmente forte da far presupporre una morte immediata.

Inutile anche l'arrivo dei Vigili del fuoco di Albenga. I pompieri hanno spento in pochi minuti l'incendio e, con i divaricatori, hanno estratto il corpo ormai senza vita di Massimiliano. All'altezza della galleria «Piccaro», in pochi minuti, sono arrivate le auto della polizia stradale, dei Vigili del fuoco, della Croce Bianca di Borghetto che purtroppo ha fatto il viaggio a vuoto. Il traffico sull'Autofiori è rimasto paralizzato per circa un'ora e mezza con uscita obbligatoria a Pietra Ligure per i mezzi diretti in direzione ponente.

Il corpo del giovane, devastato dalle fiamme, si trova all'obitorio del Santa Corona di Pietra. Nelle prossime ore è atteso il nulla osta della magistratura per i funerali. Quasi certamente non sarà effettuata l'autopsia ma, più semplicemente, una ricognizione necroscopica prevista per questa mattina. Il giudice, invece, ha nominato un perito per esaminare quello che resta dell'auto. Sarà difficile, comunque, riuscire a stabilire con esattezza cosa sia successo sull'Autostrada dei Fiori.

Massimiliano Scianna, nativo di Alassio, studente universitario, lavorava con il padre Massimo, 44 anni, titolare dell'«Off Road Center» di via Patrioti ad Albenga. Era residente con la madre, Serena Riolfo, insegnante alle medie di Andora, in via Novara 10.

Augusto Rembado

Amava i motori

Una passione per le «4x4»

LAIGUEGLIA. Tornava a Laigueglia dopo aver trascorso il fine settimana con Anna, la sua fidanzata di Torino. Massimiliano Scianna, ragazzo estroverso e simpatico, era conosciuto negli ambienti giovanili della Riviera. La sua compagnia, a Laigueglia, è quella del «Bar Ondina». Da qualche anno alternava gli studi universitari all'attività del padre Massimo, concessionario di fuoristrada e accessori per fuoristrada in via Patrioti ad Albenga. Una passione, quella per le 4x4, che aveva contagiato anche Massimiliano. Nell'ambiente motoristico era considerato un bravo pilota da fuoristrada e anche da strada. Lo scorso anno, però, aveva avuto un incidente proprio a Laigueglia. Massimiliano amava anche lo sport. Oltre a frequentare una palestra aveva militato nelle giovanili del calcio del Laigueglia e anche negli ultimi tempi seguiva le partite della sua squadra negli incontri casalinghi. **[m. br.]**

NOTIZIE FLASH

VILLANOVA D'ALBENGA

Dimissioni in massa E' crisi in aeroporto

Crisi nel consiglio di amministrazione della società di gestione dell'aeroporto. Le dimissioni dei dirigenti dell'organismo direzionale, presentate in massa, sono già state depositate ma ora si sta attendendo la presa d'atto, e quindi l'apertura ufficiale della crisi, da parte dei soci. **[r. ar.]**

[illegible] NEVA

E' stata inaugurata la Cenesi-Arnasco

E' stata inaugurata l'altra mattina la strada comunale Cenesi-Arnasco. La nuova arteria contribuirà ad agevolare la circolazione nell'entroterra albenganese. **[m. br.]**

LAIGUEGLIA

Bambini da Chernobyl per una vacanza al mare

Un fine settimana al mare per bambini russi di Chernobyl. La gita è stata organizzata dall'associazione lombarda «Centro russo di cultura». La comitiva, formata anche da genitori ed altri bambini (75 persone in tutto), è stata ospitata gratuitamente dai titolari dell'albergo «Armida». **[m. br.]**

ALBENGA

Tensione in tribunale per il processo per spaccio

E' ripreso ieri mattina in tribunale il processo contro 23 extracomunitari arrestati per spaccio nel centro di Albenga. Il dibattimento, rinviato al 16 ottobre, ha avuto qualche tensione tra presidente del tribunale e difesa. **[m. br.]**

il caso

BOCCIATO IL RICORSO

E ieri Alternativa democratica ha festeggiato il compleanno del primo cittadino

«Viveri? Può ancora inquinare le prove»

Ecco le motivazioni del tribunale del riesame che ha respinto le richieste di scarcerazione del sindaco Secondo i giudici di Genova «gli arresti domiciliari continuano ad essere l'unica misura adeguata»

ALBENGA. Non solo le intercettazioni telefoniche ed ambientali sono valide ma Viveri, anche senza il nuovo ordine cautelare del 9 ottobre, deve continuare a restare agli arresti domiciliari. Il tribunale del riesame di Genova ha respinto tutte le richieste presentate dal difensore di Viveri, l'avvocato Angelo Luciano Germano. Un «regalo di compleanno» sicuramente poco gradito al sindaco sospeso che, proprio ieri sera, è stato festeggiato (ovviamente lui non è potuto intervenire) da Alternativa democratica che, al cinema Ambra, ha voluto dedicargli uno spettacolo musicale in onore dei suoi 53 anni.

Il tribunale del riesame, anche una volta, è stato molto duro, soprattutto per quello che riguarda la richiesta di revoca e sostituzione delle misure cautelari ritenendo gli arresti domiciliari «l'unica misura adeguata all'esigenza cautelare sopra prospettata. L'elevata capacità intimidatoria dimostrata dall'indagato rende opportuno il mantenimento del divieto di colloquio con persone diverse da quelle con lui conviventi». I giudici genovesi, prima di arrivare a questa conclusione, fanno un ritratto del sindaco sospeso: «Deve ribadirsi che la gravità e la reiterazione degli abusi della funzione pubblica perpetrati dall'indagato, che ancora riveste la carica di primo cittadino di Albenga, e gli anomali rapporti di "interdipendenza" sussistenti tra il Viveri e gli esponenti bancari, parte lesa in questo procedimento, evidenziano un elevato ed attuale pericolo di inquinamento probatorio». E ancora: «Le situazioni di concreto e perdurante pericolo per l'acquisizione e per la genuinità della prova sono già stigmatizzate da questo tribunale nel ruolo svolto dall'indagato in relazione agli episodi dell'impiegato dell'anagrafe Orengo, dell'assessore Manduca e di Giovanni Beroeschi. Basti qui aggiungere che la predisposizione dell'indagato ad inquinare le prove non si è arrestata neppure di fronte al sentore di indagini a suo carico dimostrano i tentativi di subornazione da parte del perito Siccardi e dei periti nominati dal Gip per l'incidente probatorio».

Sul fronte delle indagini ieri mattina era assente da palazzo di giustizia il sostituto procuratore della Repubblica Alberto Landolfi. Sarebbe stato impegnato in una missione inerente al «caso Viveri». Si è anche ipotizzato un viaggio in Riviera, il commissariato di Alassio, per ascoltare il principale accusato dell'inchiesta. Da Alassio, però, sono arrivate solamente delle smentite. Quale sia stato quindi lo scopo del magistrato resta un mistero.

Pazzini

A sinistra il sindaco sospeso Angelo Viveri, a destra il pm Alberto Landolfi

Sale la protesta a Bastia

Abitanti polemici per i ritardi nella sistemazione del ponte

ALBENGA. Più che arrabbiati a Bastia sono furibondi. I tempi per la sistemazione del ponte che li unisce a Leca e al capoluogo si allungano dopo la decisione dell'Anas di annullare la gara di appalto. I lavori, secondo le promesse, si sarebbero dovuti iniziare a fine settembre con un costo di circa un miliardo. Il giorno prima dell'apertura delle buste per l'appalto, però, i dirigenti dell'Anas hanno revocato il «E' successo che i tecnici si sono accorti che il progetto di consolidamento previsto fosse sbagliato. Si sarebbero spesi molti più soldi del necessario perché i lavori da effettuare non sono così importanti come si diceva «in un primo momento», spiegano gli esponenti del Comitato di Bastia.

L'annullamento della gara, però, fa slittare i tempi dell'intervento e il ponte, con tutti i disagi per gli abitanti, continua ad essere chiuso. «All'Anas chiediamo che riapra il collegamento quanto meno al traffico leggero. Basterebbe fare delle prove di carico per stabilire se il ponte è realmente pericolante. Oltretutto le pile che sono state scoperte per i prelievi sono state rimesse come prima dell'ordinanza di divieto di transito. Potrebbero riaprirlo tranquillamente al traffico», spiegano gli abitanti. Ieri mattina una delegazione ha incontrato il commissario prefettizio Antonino Simula per presentare le richieste della frazione.

A Bastia, in maniera velata ma non troppo, non nascondono il dubbio che dietro la vicenda del ponte si possano nascondere mosse politiche. «E' quanto meno strano che l'Anas decida di sospendere l'appalto pochi giorni dopo che in Consiglio comunale il capogruppo di Alternativa democratica faccia la "sparata" sui timori di soldi malspesi. Non che Bastia e i suoi abitanti siano ancora una volta "prigionieri politici"». **[s. p.]**

Il ponte, ancora chiuso, a Bastia è al centro delle polemiche degli abitanti

Polemiche per la manovra finanziaria che rischia di mettere in ginocchio le produzioni

E ora il mondo agricolo protesta con un fiore

Dalla Piana saranno inviati vasi di ciclamini a tutti i ministri

ALBENGA. I floricoltori di Sanremo cominciano da oggi lo sciopero della fame, quelli di Albenga, almeno al momento, non hanno intenzione di arrivare a tanto ma sono comunque intenzionati a farsi sentire. Come in una vecchia pubblicità degli Anni '60 lo diranno con un fiore. Dalla settimana prossima, una volta al giorno, sui tavoli di Romano Prodi, Michele Pinto, ministro per le risorse agricole, Carlo Azeglio Ciampi e Vincenzo Visco, ministri economici, Maurizio Costanzo arriveranno vasi di fiori prodotti nella Piana. Si inizia con i ciclamini poi, giorno dopo giorno, si passerà alle Stelle di Natale e ai crisantemi senza dimenticare le piante aromatiche come il basilico. Un modo per sensibilizzare il mondo politico ai problemi dell'agricoltura e, così sperano le tre organizzazioni sindacali, l'opinione pubblica attraverso «Maurizio Costanzo Show» e gli altri organi di informazione.

La protesta degli agricoltori riguarda non solo i problemi «storici» della categoria ma anche quelli creati dalla Finanziaria. A cominciare dal «caro gasolio». «Il problema riguarda da vicino la nostra produzione. Nelle altre regioni il gasolio è utilizzato quasi esclusivamente per l'autotrazione. Da noi serve per riscaldare le serre. Senza uno sgravio fiscale i nostri prodotti, anche se di qualità superiore, finiscono fuori mercato. In Olanda, ad esempio, il costo del gasolio è minore del 50 per cento rispetto al nostro. E' chiaro che i loro fiori costano meno dei nostri», spiegano all'unisono Coldiretti, Confagricoltori e Unione agricoltori. Il rischio è che una produzione tipica come il basilico, prodotto in serra con un grosso consumo di calorie e quindi di gasolio, venga abbandonata. In un incontro svoltosi la settimana scorsa i responsabili del Governo hanno assicurato uno sgravio fiscale, dal 9 al 13 per cento, che soddisferebbe gli agricoltori. Ma per ora si tratta di parole.

Altri problemi sul tappeto quelli dei redditi dominicali, aumentati del 10 per cento. «Ma anche in questo caso l'aumento penalizza la Liguria e la Piana a discapito di altre regioni. E poi c'è il problema del passaggio a regime di impresa per le aziende che superano i 500 milioni di fatturato e per quelle che coltivano in serra a più piani», spiegano ancora le organizzazioni agricole. Nel mirino della protesta, infine, l'istituzione dell'Irep, vista dal mondo contadino come una tassa iniqua. Di tutti questi problemi si parlerà anche il 30 ottobre a Savona al «Tavolo dell'agricoltura» voluto dall'assessore Tabbò. **[s. p.]**

L'assessore Antonello Tabbò

FINALE L.

Furto in gioielleria

Professionisti i malviventi di via Brunenghi

FINALE L. Sono dei professionisti gli autori del furto messo a segno sabato ai danni della gioielleria Bragagni in via Brunenghi a Finale Ligure. E' la prima conclusione a cui sono arrivate le indagini dei carabinieri. I ladri sono penetrati nella gioielleria dopo aver rotto parete da un vicino negozio di parrucchiera. Si tratta probabilmente di un colpo che è stato studiato bene. Quando è scattato il sistema d'allarme i ladri si sono dati alla fuga, in tempo per evitare di incontrare i carabinieri. Confermato il bottino di quasi 3 milioni. Poche settimane fa Finalpia i ladri avevano svaligiato un negozio di biancheria intima. Non ci sono legami accertati fra i due episodi ma è ipotizzabile la presenza nel Ponente di una gang organizzata anche nello smercio dei prodotti rubati. Le indagini sono solo all'inizio. **[a. r.]**

ALBENGA

Iniziativa della Cisnal

Comitato civico per la difesa dell'ospedale

ALBENGA. Un comitato civico per salvare l'ospedale di Albenga è stato creato sabato sera dalla Cisnal sanità durante una riunione del sindacato provinciale svoltosi alla presenza del segretario nazionale Salvatore Galizia, componente anche dell'esecutivo dell'esecutivo dell'Eurofedop. «Abbiamo interessato Galizia perchè le prospettive di una chiusura e del trasferimento dei reparti a Santa Corona sarebbero un danno enorme per il comprensorio albenganese», spiega il segretario provinciale della Cisnal Alfio Contarino, nominato coordinatore del comitato civico. E aggiunge: «Come primo atto chiederemo un incontro con il direttore generale dell'Usl Roberto Cuneo. Vogliamo che l'ospedale di Albenga offra servizi migliori, non certamente che venga abbandonato o demolito. Per salvarlo siamo pronti alla lotta». **[a. p.]**

IL CASO

L'INCHIESTA GIÀ 20 GIORNI IN PRETURA

Il provvedimento del giudice surriscalda l'atmosfera tra gli operai di Cengio

Blitz all'Acna: sigilli al cantiere per una «trincea» anti-percolato

CENGIO. Acna di Cengio. Ore 16 ■ ieri: l'area «Parshall» viene posta sotto sequestro. Il provvedimento, eseguito da sei agenti della polizia giudiziaria, è firmato dal gip, ■■■ Macciò, ■ disposizione ■■ sostituto procuratore della Repubblica, Domenico Pellegrini.

I sigilli vengono messi al cantiere aperto nei giorni scorsi per permettere i lavori di realizzazione ■ una «trincea ■ drenaggio» a completamento delle barriere di contenimento del percolato.

Un'opera del costo di circa 4 miliardi decisa sulla base di un'ordinanza emanata nell'estate del '93 dall'allora sindaco ■ Cengio. Il relativo progetto viene elaborato l'anno successivo. Ma prima di attuarlo sono ■■■■ le autorizzazioni ■ parte di Magistrato del Po, Regione e Provincia. Autorizzazioni che arrivano progressivamente. Prima dal Magistrato del Po, poi dalla Regione e, infine, da parte dell'Amministrazione provinciale che, prima dell'ultimo nulla-osta, dà incarico all'Usl affinchè effettui una serie di carotaggi. Si tratta di accertamenti sui terreni che «escludono ■ presenza di diossina».

L'iter burocratico si conclude alla fine dello scorso anno. Tutto, insomma, è pronto. La «trincea», della lunghezza ■ ■■ metri, può essere realizzata, anche ■■ con ■■ ritardo ■■ tempi stabiliti di circa sette mesi. I primi scavi, infatti, si iniziano nell'agosto scorso.

Ma ieri mattina, la notifica del provvedimento di sequestro e, poche ■■■ più tardi, l'area viene «transennata». In una fabbrica, dove l'atmofera è già surriscaldata per i continui «colpi di scena» del ministro dell'Ambiente, Edo Ronchi, il provvedimento viene accolto ■■■ grande stupore.

«E' ■■■■ trovarsi tra l'incudine e il martello», dice il liquidatore, Fabio Conticelli. Il quale, dopo aver illustrato tutte le fasi del progetto e aver fatto cenno alle denunce da cui è scaturita l'inchiesta, si augura che «nell'udienza di domani presso la pretura, si faccia chiarezza» e «soprattutto vengano date disposizioni per l'accesso all'area, dove, oltre allo scarico dello stabilimento, vi sono attrezzature e macchinari necessari in caso di emergenza». ■■ è in questa direzione che il liquidatore presenterà, attraverso ■ legale della società, una serie ■ ■■■■■ in merito ai «problemi di sicurezza».

Ma non è tutto. «Spero - afferma Conticelli, precisando, tuttavia, di non voler innescare alcuna polemica - che chi ha adottato tale decisione si assuma tutte le responsabilità del caso». Aggiunge: «Nonostante i ritardi, non determinati dall'azienda, nella realizzazione ■ un'opera che migliorerà la situazione ambientale, ora, di fatto, ci accusano di voler accelerare i tempi per nascondere qualcosa». Conclude: «E' chiara la volontà da parte del Piemonte ■ voler far chiudere la fabbrica, e le denunce presentate su presunte fuoriuscite di percolato, da cui è partita l'indagine, sono l'ennesima conferma».

Insomma, un nuovo colpo di scena che i lavoratori «incassano». Almeno per il momento. ■■■ tardo pomeriggio di ieri hanno chiesto un incontro ■■■ la direzione aziendale per conoscere i dettagli del provvedimento e oggi diranno la loro. L'unico commento a «caldo»? «Dopo che il ministro dell'Ambiente, Edo Ronchi ci ha letteralmente insultato, non ci stupisce più nulla». L'attenzione, ora, è puntata sull'udienza in programma domani in pretura a Savona.

Lucia Bariocco

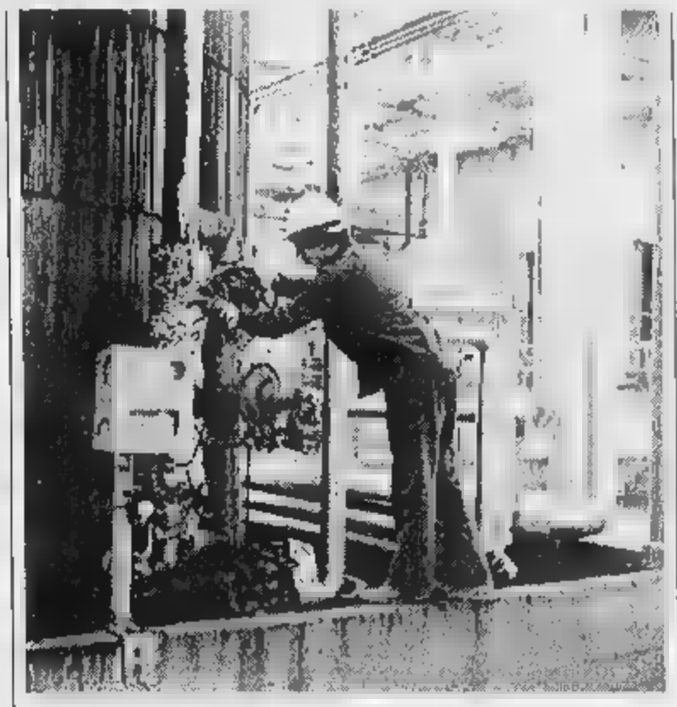

Nuovo colpo di ■■■■ nella ■■■■ annosa vicenda giudiziaria sul caso Acna

Sciopero di 24 ore in cartiera

Decisa protesta alla «Bormida» per le condizioni degli impianti

MURIALDO. I dipendenti della cartiera «Bormida» ■ Murialdo scendono in sciopero. Dalle 13 di oggi e sino alle 13 ■ domani i lavoratori bloccheranno l'attività dell'azienda per i problemi di sicurezza all'interno dello stabilimento e contro la Finanziaria.

Lo sciopero è proclamato dal Consiglio di fabbrica, aderente ai Cub. Spigano i promotori: «Una protesta contro le condizioni di insufficiente sicurezza nell'impiantistica ■ l'indeguata ristrutturazione degli impianti. Condizioni che, di conseguenza, provocano danni sulla qualità della produzione ■ pericolo per i lavoratori».

Ma queste non sono le uniche motivazioni che spingono i dipendenti della cartiera murialdese ad astenersi dal lavoro. In una nota, il Cdf, fa esplicito riferimento alla Finanziaria. Afferma: «La tassa per l'Europa sarà un'addizionale Irpef, ovvero graverà soprattutto su chi non può nascondere i propri redditi, lavoratori dipendenti ■ pensionati».

Proseguono, allargando ulteriormente il discorso: «La ■■■ integrazione verrà estesa alle Fs, alle Poste, al trsporto locale e ai monopoli di Stato, ■■ un aggravio per i conti dell'Inps. Non solo, ma si prevede di spostare a carico della fiscalità generale ■■ mila miliardi per ■ servizio sanitario nazionale oggi ■ carico delle imprese per il 90 per cento e dei lavoratori per il 10 per cento. Il risultato sarà un ulteriore taglio ■■ salario e delle pensioni che non sfuggono al Fisco mentre continueranno a farla franca gli evasori fiscali».

I rappresentanti dei dipendenti della cartiera parlano poi delle «misure concordate tra governo-padronato e Cigl, Cisl e Uil con un'intesa pomposamente definita "patto per il lvoro" che renderanno ancora più precario e sottopagato il lavoro esistente». Non solo, ma «verranno ridotti ulteriormente gli investimenti nell'istruzione, elevando ancora il numero degli alunni per classi, con un taglio delle classi e 20 mila posti di lavo■■■.

Insomma, i lavoratori della «Bormida» proprio ■■■ ci stanno. «Con tutte queste restrizioni - concludono - , se passasse la Finanziaria sarebbe una vittoria per un governo giocato a tavolino da Prodi, D'Alema e Bertinotti». Uno sciopero, dunque, che, al di là dei problemi di sicurezza interna della cartiera, affronta questioni più generali.

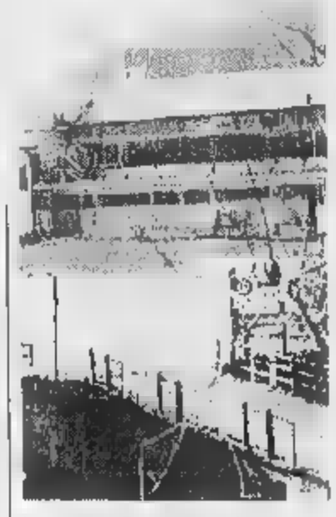

La cartiera «Bormida» ■ Murialdo

Una protesta, promossa dai lavoratori dei Cub, che si aggiunge a quelle, ormai annose, ■ un gruppo di abitanti che chiedono interventi per risolvere i problemi di inquinamento atmosferico legati alla presenza della fabbrica. [l. b.]

PICCOLE CRONACHE

Incontro per le vetrerie

Autunno «caldo» per alcune aziende della Val Bormida. Se alla Vetr.I Dego, cui ■ capo la «Valbormida» di Carcare, dopo la fermata delle linee di produzione ■ causa di un sovraccarico dei magazzini legato alla ■■i di mercato, si attende con trepidazione l'incontro di martedì 22, quando l'azienda illustrerà la decisione che prevede o ■ ricorso alle ferie «forzate» ■ alla cassa integrazione per un numero di dipendenti ancora da stabilire, alla Cupronal di Altare i lavoratori dopo lo sciopero dei giorni scorsi ■■ ritardi nel pagamento degli stipendi «sperano» che quello relativo al mese ■ settembre venga loro versato senza ulteriori slittamenti. Un problema in merito al quale il sindacato si è rivolto ad un legale per valutare se esistono gli estremi per chiedere ■ fallimento dell'azienda. Per quanto riguarda gli stipendi, il titolare ha assicurato che sta tentando di avere nuovi prestiti dalle banche. [l. b.]

NOTIZIE FLASH

CAIRO M.

Porto di coltello ■ ingiurie ■ denunciato dai carabinieri

I carabinieri del nucleo operativo e quelli della stazione di Cairo, coordianti dal tenente Nicola Notari, hanno denunciato, a piede libero, B.A. 21 anni, cairese, per porto ingiustificato di coltello e per oltraggio a pubblico ufficiale. Il giovane, nel ■or■ della pequisizione che ha portato al ritrovamento del coltello, ha insultato i carabinieri.

CARCARE

Stasera riunione alla Soms sui giovani imprenditori

Incontro, stasera, nel salone della Soms, sull'imprenditorialità giovanile. La riunione è organizzata dal Comune che ha invitato i residenti di età compresa tra i 18 ■ ■■ anni. Verranno illustrate le opportunità ■ quanti intendono avviare attività imprenditoriali ■ base al progetto della Regione.

PIAN■

Controlli dei vigili urbani per la festa della leva '78

Controlli fra i ragazzi della leva del '78 che lo scorso fine settim■■■■ hanno festeggiato i 18 anni. I controlli sono stati effettuati dalla polizia municipale per evitare il ripetersi di episodi che, in passato, avevano visto gruppi di coscritti protagonisti ■ atti vandalici ai danni di negozi del centro storico. L'opera di provenzione ha funzionato, tanto che tutto si è svolto regolarmente.

[illegible]

Firme per un sottopasso ai due passaggi a livello

Verrà estesa al passaggio a livello della stazione ferroviaria la petizione, promossa da Ivana Nardoni, per chiedere la realizzazione di un sottopasso in via Roella. La raccolta di firme segue quella organizzata anni fa.

[illegible]

I fari sul campo sportivo ■■■■ ■■■■ del progetto

Stasera Consiglio comunale alle 20,30. Si discuterà del progetto per l'illuminazione ■■ campo sportivo e dell'adesione del Comune ad ■■ società per azioni con altri paesi della Val Bormida per la gestione dei servizi pubblici locali. [l. b.]

Scattano i controlli di vigili e carabinieri

Allarme siringhe infette nel quartiere di «Cairo 2»

CAIRO M. Allarme-siringhe in via Bertolotti, ■ Cairo Montenotte. La segnalazione, ■■ parte di alcuni residenti, sulla presenza di siringhe è arrivata negli uffici della polizia municipale che in queste ore sta effettuando una ■■■ di accurati controlli.

Un problema che già in passato, e in più occasioni, era stato sollevato dagli abitanti che avevano chiesto un' ulteriore intensificazione dei controlli su tutto il territorio comunale. Una questione che verrà portata anche in sede di Consiglio comunale.

Il consigliere di minoranza di «Progetto Cairo», Gaetano Milintenda, infatti, h■ annunciato che nella prossima riunione chiederà interventi nel tentativo di risolvere ■■■ vecchia «querelle» inerente la mancata attivazione del sistema di illuminazione pubblica nella zona ■ «Cairo 2».

Secondo il consigliere, il qua■ parla a nome degli abitanti del quartiere, infatti, l'assenza di luce potrebbe creare problemi di sicurezza. Afferma: «"Cairo 2" rischia di trasformarsi in una sorta ■ ricettacolo per "barboni" ■ tossicodipendenti».

Per questo chiederà alla giunta-Bellìore di intervenire al più presto per fare in modo che ■ sistema di illuminazione venga attivato. Una storia «vecchia» di alcuni anni che vede da una parte il Comune e dall'altra l'impresa costruttrice. «Si tratta di versare una quota annuale di circa ■ milioni - aggiunge Milintenda -, ■■ il Comune provvedesse a pagarla, potrebbe poi rivalersi sull'impresa, risolvendo definitivamente un problema che riguar■■ decine di famiglie».

L'allarme-siringhe, tuttavia, non è limitato a via Bertolotti e a «Cairo ■■. Si tratta, infatti, di un fenomeno che ■■ mesi scorsi aveva interessato anche la zona che sorge nei pressi dell'ospedale. Anche in quell'occasione gli abitanti si erano rivolti agli enti preposti e ai carabinieri per chiedere interventi urgenti e ulteriori controlli, anche perchè si tratta di aree frequentate, in particolare, nelle ■■■ pomeridiane da bambini ■ adolescenti.

Un problema che ■■■ stato sollevato, lo ■■■■■ anno, anche dal preside del liceo «Calasanzio» ■ Carcare, Renato Pancini, il quale av■■■ denunciato il fatto sollecitando sia l'amministrazione comunale, sia le forze dell'ordine ad adottare una serie di iniziative ■ controllo e misure di prevenzione, dopo che nei pressi dell'istituto scolastico ■■■■■ state ripetutamente rinvenute siringhe abbandonate dai drogati. [l. b.]

Carabinieri in servizio antidroga

Lamentele ■ Millesimo

I lavori ai ponti ■■■■■ disagi alla viabilità

MILLESIMO. Nuovi interventi lungo la strada provinciale che collega Millesimo ■ Murialdo. Nei giorni scorsi, infatti, si è aperto ■■■ nuovo cantiere per permettere una serie di lavori di consolidamento del ponte in località Melogni, ad Acquafredda.

Il traffico, regolamentato da un impianto semaforico, ■ stato dirottato su ■ stradina secondaria. Si tratta del secondo cantiere sulla provinciale inerente interventi di consolidamento dei viadotti.

Il primo, aperto ormai da oltre un anno ■ mezzo, riguarda i lavori di consolidamento del ponte di località Chiera. Anche in questo caso si transita ■ senso unico alternato e il flusso dei veicoli è regolamentato da un semaforo.

Un'opera, decisa dall'Amministrazione provinciale, che ha un costo di circa mezzo miliardo. Ma è sui tempi di realizzazione che gli automobilisti e, in particolare, quelli che usufruiscono del tracciato quotidianamante per motivi di lavoro, hanno espresso in più occasioni non poche perplessità.

E, sempre in tema di viabilità, ■■ giorni scorsi l'amministrazione comunale di Carcare ha avuto un incontro ■■■ l'assessore provinciale Paolo Tealdi, sul progetto relativo alla variante del Mulino. Un nuovo percorso che, secondo una pri■■■ valutazione, avrà un costo di ■■■ 5 miliardi, ■ che permetterà di collegare la zona che sorge nei pressi del bivio per Plodio a frazione Vispa.

Un piano di intervento che, secondo il parere degli amministratori, oltre ad alleggerire il traffico ■■ via Barrili, permetterà di sviluppare località Palete dove, in base al ■■■■■ Piano regolatore generale, verranno installate nuove attività artigianali ■ industriali. [l. b.]

Bragno: lite tra vicini

Sbarra la strada del ■■■■■■■■■■ una ringhiera

CAIRO M. Polemica condominiale in un palazzo di Bragno. Il ■■■■■■■■■■ riguarda ■ fatto che il proprietario di uno dei dieci appartamenti, ■ quale, tuttavia, risiede in un altro paese della Val Bormida, improvvisamente ha deciso ■ transennare una via d'accesso al caseggiato.

Di qui la protesta delle altre nove famiglie che, da un giorno all'altro, si ■■■ viste bloccare un passaggio che sino ■■ allora era considerato di proprietà del condominio. E per dirimere la questione, dopo aver chiesto l'intervento dei carabinieri, hanno deciso ■ ricorrere alle vie legali.

«Un atteggiamento inaccettabile», dice ■■■ dei promotori della protesta. Spiega: «Il proprietario dell'alloggio ha letteralmente bloccato la via d'accesso installando una robusta transenna in ferro. Senza mettere al corrente ■■■■■■■■ della sua intenzione si è appropriato di un passaggio che è stato sempre utilizzato da tutti i condomini essendo ■ proprietà comune».

Insomma, dopo la sorpresa iniziale, la rabbia delle famiglie che hanno immediatamente avvertito le forze dell'ordine. Ma non è tutto, perché è loro ferma intenzione non accettare quella che definiscono «un'autentica imposizione, un sopruso». Per questo hanno annunciato che si rivolgeranno ad un legale.

Una «lite» che, senza dubbio, avrà strascichi giudiziari. Una piccola vicenda che si aggiunge alle innumerevoli polemiche che spesso accompagnano ■ vita all'interno dei condomini. Beghe che in molti casi non si limitano a battibecchi, ■■ si trasformano in cause civili, sino ad arrivare nelle aule delle preture dinanzi ad avvocati ■ giudici. [l. b.]

REGIONE LIGURIA

Confederazione Nazionale dell'Artigianato e delle piccole imprese

UNIONE CAMERE COMMERCIO LIGURI

CERCHI LAVORO? ABBIAMO UNA PROPOSTA PER TE

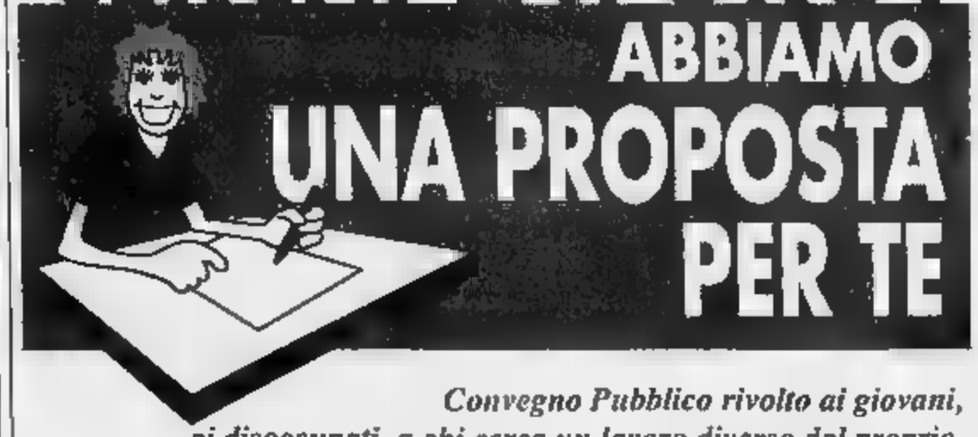

Convegno Pubblico rivolto ai giovani, ai disoccupati, a chi cerca un lavoro diverso dal proprio, a chi pensa di crearsi un'attività in proprio

SAVONA

Mercoledì 16 ottobre - ore 14,30

Sala Consigliare - Amministrazione Provinciale di Savona

Via Sormano

Ai partecipanti verrà consegnato in omaggio il volume CREA IMPRESA Guida all'artigianato e alla piccola impresa - Erga edizioni

Segreteria Organizzativa: CNA Regionale Ligure tel. (010) 281003
CNA Provinciale Savona tel. (0119) 829708

Si ringrazia

Banca di Roma, Banco Ambrosiano Veneto, B.I.C. Liguria, ■■L, Carige, Confart (Consorzio Fidi), Cooperativa Artigiana di Garanzia della Provincia di La Spezia, E.B.LIG. (Ente Bilaterale Ligure), Filse SpA, Istituto Bancario San Paolo, Unipol Assicurazioni

CINEMA A SAVONA

[redacted] «prime» d'autore

Tris di prime visioni [redacted] Filmstudio di piazza Diaz a Savona. Si comincia stasera (ore 20,30-22,30) con «Ninfa plebea» [redacted] Lina Wertmüller con Raoul Bova, Stefania Sandrelli (foto). Domani e giovedì in cartellone l'atteso «Jack Frusciante è uscito dal gruppo» mentre da venerdì a domenica importante «première» di «Hotel Paura» con Sergio Castellitto e Isabella Ferrari. [p. p.]

Continuano al Duse le repliche di «Verso Peer Gynt», diretto da Luca Ronconi

Genova raddoppia a teatro

Stasera due «prime»: alla Corte c'è «Zio Vanja», al Genovese «Non ti pago» di Eduardo De Filippo
Il lavoro di Cechov, con Maddalena Crippa ed Elisabetta Pozzi, approderà quanto prima a Mosca

GENOVA. Confermate le due «prime» teatrali [redacted] questa sera nel capoluogo ligure, per uno scoppiettante [redacted] della stagione di prosa in due fra le principali sale di Genova.

Al Politeama Genovese, in via Bacigalupo, alle 21, andrà in scena la commedia di Eduardo De Filippo «Non ti pago», con Carlo Giuffrè. Al Teatro della Corte, a Corte Lambruschini, alle 20,30, debutterà «Zio Vanja», fra le più famose opere [redacted] Anton Cechov, per la regia di Peter Stein, con Maddalena Crippa, Remo Girone ed Elisabetta Pozzi.

«Non ti pago» è la quarta commedia del grande Eduardo portata in scena da Carlo Giuffrè, in veste anche di regista, [redacted] Antonella Morea, Massimiliano Gallo, Piero Pepe, Anna d'Onofrio, Aldo De Martino, Claudio Veneziano.

In «Non ti pago» si parla soprattutto del gioco del lotto, passatempo molto amato dai napoletani. La cabala, la scaramanzia, i fantasmi, l'aldilà sono i principali temi attorno ai quali ruota la commedia che ha come principale protagonista Ferdinando Quagliolo, gestore di un botteghino dove [redacted] suo impiegato, grazie a un sogno premonitore, azzecca [redacted] quaterna.

L'attrice El[redacted]tta Pozzi

Lo «Zio Vanja» del regista Peter Stein, primo spettacolo in abbonamento dello Stabile, interpretato da Pozzi, dalla Crippa, da Girone e da Mi[redacted] [redacted] Marchi, Giovanni Fochi, roberto Herlitzka, Tania Rocchetta, Bianca Sollazzo e Lino Troisi punta a restituire all'opera la sua originale anima russa. Gli abbonati dello Stabile prendono felicemente atto degli sforzi della produzione (Teatri Stabili di Parma e Roma) che ha accettato la richiesta [redacted] Peter Stein di provare [redacted] presentare in anteprima lo spettacolo direttamente a Mosca, [redacted] sperano soprattutto di ritrovare Elisabetta Pozzi e tutta la Compagnia in piena forma. Hanno comunque già dalla loro parte fior di critiche entusiaste raccolte da «Zio Vanja» dopo il debutto della passata stagione. Ottimi giudizi per gli attori.

«Zio Vanja» resterà in scena [redacted] Teatro della Corte fino [redacted] domenica 27 ottobre. Consuete facilitazioni per le scuole e gli studenti. Frattanto, al Duse, proseguono fino a dopodomani, le repliche di «Verso Peer Gynt-Esercizi per gli attori», per la regia di Lu[redacted] Ronconi. Un allestimento che prevede [redacted] pubblico in palcoscenico e gli attori in scena in platea. [m. b.]

RADIODUE

«Dove vado questa sera?»

«Dove vado questa sera?»: è il titolo della nuova, intrigante trasmissione radiofonica che la genovese Luciana Lanzarotti (attrice, autrice - di «Domenica In» - e adesso conduttrice), propone il sabato su RadioDue, dalle 12,50 alle 14. La formula del programma è semplice: l'interessato chiama lo 06-37.41.425 (la segreteria [redacted] attiva 24 ore al giorno) e segnala quale spettacolo andrà a vedere nella serata. Tra i suggerimenti, n[redacted]o scelti una decina: gli ascoltatori saranno invitati a registrare una dedica o un messaggio di un minuto per il protagonista che andranno ad applaudire. E questi risponderà in diretta, durante la trasmissione. Nelle prime puntate, sono sfilati Mastroianni e Castellitto, Giulio Bosetti e l'Articolo 31, la coppia Tieri-Lojodice. Poi, toccherà a Monica Guerritore, Giorgio Albertazzi [redacted] Ron. «"Dove vado questa sera" [redacted] è [redacted] rubrica, [redacted] un rotocalco. Vuole soprattutto dare un'indicazione dei gusti degli italiani ed anche essere uno strumento per offrire indicazioni a chi non sa cosa fare», precisa Lanzarotti, che avrà un occhio di riguardo per la «sua» Liguria, alla quale ha già dedicato l'intervento sul Premio Paganini. [s. d.]

Antiquariato

Pietra, mostra al club Rajah

PIETRA L. La discoteca Rajah, di piazza Castello [redacted] Pietra Ligure, da venerdì [redacted] domenica lascia da parte le luci psichedeliche e la dance underground e trendy per ospitare la prima edizione della Mostra di antiquariato. Saranno presenti nelle sale del «Castrum Petrae», per la prima volta in assoluto, mobili ws oggetti [redacted] quadri del periodo compreso fra [redacted] '700 [redacted] l'800.

«In esposizione, in particolare, arredi, dipinti, vetri, pietre, cristalli, porcellane e soprattutto mobili selezionati. Presenti anche opere ed oggetti di antiquariato di notevole valore [redacted] ed artistico», spiega Gabriele Giordano dell'organizzazione. La mostra [redacted] Castello [redacted] Pietra sarà visitabile venerdì dalle 16 alle 20, sabato e domenica con orario non stop dalle 10 alle 23. [a. r.]

GIOCHIAMO AL LOTTO

[redacted]

BARI	[redacted]	79	28	69	[redacted]
	[redacted]	63	[redacted]	49	49
CAGLIARI	15	3	25	81	52
	136	77	53	47	45
FIRENZE	5	78	55	8	62
	87	80	67	56	49
GENOVA	19	72	[redacted]	[redacted]	48
	115	87	71	70	62
[redacted]	17	53	[redacted]	[redacted]	56
	94	91	70	68	59
NAPOLI	48	47	63	70	61
	65	63	60	57	54
PALERMO	66	87	14	[illegible]	42
	64	52	47	45	44
ROMA	62	81	76	13	55
	73	71	52	52	48
TORINO	1	66	23	43	78
	94	65	57	56	54
VENEZIA	13	89	78	80	58
	85	75	64	56	55

[redacted]

Ambi centrati. Ambi centrati sul n. 18 di Genova. Ecco le 30 coppie su cui puntare. Il gioco va programmato per almeno 4 settimane consecutive come gli altri sistemi:
18-19; 18-22; 18-42; 18-15; 18-70; 18-85; 18-68; 18-28; 18-40; 1[illegible]; 18-29; 18-39; 18-20; 18-2; 18-7; 18-87; 18-80; 18-3; 18-73; 18-38; 18-44; 18-27; 18-75; 18-51; 18-69; 18-60; 18-45; 18-77; 18-47; 18-11

Ambate mature. Sono ambate in scadenza d'uscita, infatti tra parentesi indichiamo la presunta scadenza in settimane.
Bari 10 (0); Cagliari 37 (1); Firenze 12 (0); Genova 90 (0); Milano 64 (2); Napoli 17 (2); Palermo 15 (2); Roma 71 (0); Torino 25 (0), Venezia 18 (1)

Questa settimana il computer ci consiglia i 40 ambi in frequenza sulla ruota di Bari:

1-9	51-9	13-9	31-39	81-39;
73-9	83-9	84-9	53-39	34-39;
14-9	6-9	16-9	44-39	36-39;
46-9	77-9	87-9	17-39	57-39;
31-9	81-9	1-39	51-39	13-39;
53-9	34-9	73-39	[redacted]	64-39;
44-9	36-9	14-39	6-39	16-39;
17-9	57-9	45-39	77-39	87-39.

Per decine la lunghetta più in ritardo sviluppata per ambo e terno da giocare a Napoli:

41-42-43;	43-46-47;	45-42-43;
41-44-45;	43-48-49;	46-47-48;
41-46-47;	43-50-41;	46-49-50;
41-48-49;	44-45-46;	46-41-42;
41-49-50;	44-47-48;	46-43-44;
42-43-44;	44-49-50;	47-48-49;
42-45-46;	44-41-42;	47-50-41;
42-47-48;	45-46-47;	47-42-43;
42-49-50;	45-48-49;	47-44-45;
43-44-45;	45-50-41.	48-49-50.

[redacted]

	BA	CA	FI	GE	MI	NA	PA	RM	TO	VE
GEMELLI	9	105	22	4	13	38	26	75	54	3
VERTIBILI	3	11	16	17	33	2	54	24	16	4
CADENZE	7	6	6	6	7	7	5	8	6	7
	20	36	54	34	[redacted]	50	22	33	43	33
FIGURE	1	8	8	3	3	6	4	8	2	1
	27	33	20	22	29	34	27	44	22	48
DECINE	1	11	1	21	71	41	81	41	71	11
	37	20	26	29	30	34	26	14	31	25

In nero indichiamo il numero o la cifra, in chiaro le settimane di assenza

Statistiche a cura della Ricevitoria n° [redacted] Davide e Liliana Miola, via Viana 27, Candelo, tel. 015/25.36.149.

Nuovi programmi di musica e informazioni

Savona International ora cambia volto

SAVONA. Radio Savona International cambia volto. Palinsesto elaborato dal computer per fornire ai propri ascoltatori una continua colonna sonora [redacted] le più belle canzoni del momento intervallate da ampio spazio dedicato all'informazione, soprattutto sportiva.

Sette notiziari quotidiani, quattro settimanali sportivi e tanta varietà per l'emittente di in via S. Lucia ormai vicina al suo ventesimo compleanno. Accanto alla musica nazionale e staniera, dalle 9,30 alle 20 continui interventi dallo studio (oltre quelli fissi delle 10, 14 e 19) aggiornano gli ascoltatori sulle più importanti notizie. A questi appuntamenti si aggiungono quelli dedicati allo sport con ben quattro settimanali, tutti in [redacted]da alle 17. Al lunedì è di scena il calcio con «Fuori Gioco» condotto da Michele Sbravati [redacted] dedicato all'analisi ed ai commenti, con ospiti in studio, dei campionati dilettantistici. E se al mercoledì lo spazio è occupato da basket e volley, al giovedì è di scena la pallanuoto con «Bordovasca».

Ampio spazio anche alla cultura e allo spettacolo con il settimanale «Omnibus», condotto da Graziella Arazzi in onda al martedì alle 17 e con replica il mercoledì alle [redacted]. Intervengono in diretta personalità locali e nazionali dello spettacolo e della cultura. Tra pochi giorni appuntamento con Roberto Vecchioni. Da domani invece alle 11 (con replica il sabato alle 18) iniziano gli incontri in studio [redacted] i sindaci della provincia di Savona. Tutto questo ovviamente alternato alla «colonna sonora» dell'emittente savonese con i brani di maggior successo. [r. p.]

[redacted]

ALBISSOLA M.
Un viaggio telematico

Viaggi telematici e giochi di società al bar «Tuttifrutti» in corso Bigliati. Il locale, gestito da Nico, offre agli appassionati di karaoke la possibilità di trascorrere serate di musica e canzoni. [a. z.]

BERGEGGI
Cucina messicana al «Sinte»

Musica, birra e cucina messicana al road pub «Sinte Galesko» in località Faro di Capo Vado a Bergeggi. Aperto tutta la [redacted]. [a. z.]

[redacted]
Gli «Aria» in concerto

Serata con la musica dal vivo degli «Aria» al Dau Baci, bagni Valerio, di Vado Ligure. Il locale ospita gruppi live anche nel fine settimana. [a. r.]

ALBISOLA S.
Attesa per lo show di Pistarino

Al ristorante Oliveto in via Degli Ulivi ad Albisola Capo, sono aperte le prenotazioni per partecipare alla serata di cabaret di venerdì 18 ottobre che avrà per protagonista il [redacted] Pistarino. Per informazioni, telefonare allo 019/48.02.08. [a. z.]

[redacted]
Il Capolinea delle piadine

Bruschette, piadine, panini, insalate e tanto altro da Laura Al Capolinea di via Mistrangelo a Savona. Presente nel locale la messaggeria Phenomena per collegamenti Internet. [a. r.]

PIETRA L.
Pianobar con Enzo Cioffi

Musica da pianobar con [redacted] maestro Enzo Cioffi all'Airone di piazza XX Settembre a Pietra Ligure. Angelo e Carlo servono importanti cocktail. [a. r.]

[redacted]
Il Trocadero fa l'Happy Hour

«Happy Hour» è la nuova moda di molti locali. Per un'ora nel corso della serata si paga una bibita e se ne bevono due. Il tutto dalle 18,30 e dalle 22,30, [redacted] bar Trocadero sul lungomare di Finalmarina. Proposti cocktail della casa, sangria e birra. [a. r.]

SAVONA [redacted]

Liscio e revival

Un nuovo disco per l'orchestra [redacted] Zino

SAVONA. Franco Zino e la sua orchestra hanno nuovamente fatto centro. Almeno a giudicare dal successo dell'ultima raccolta «Con te sotto la luna», edizione Bagutti, uscita nelle ultime settimane.

Il musicista sa[redacted]e, alla ribalta ormai da più di vent'anni, si è avvalso della brillante collaborazione di Silvia Gallo, vo[redacted] solista, [redacted] di Paolo Moraglio (fisarmonica), Paolo Dessi (chitarra), Massimiliano Siccardi (basso), Massimiliano Zino (batteria) [redacted] Franchino Pescio (sax). Da diverse settimane l'orchestra si esibisce nei principali locali savonesi e del Piemonte.

Afferma Franco Zino: «Il successo di questa raccolta dimostra, ancora una volta, di come la gente [redacted] il liscio. E quello che fa piacere, girando per i [redacted]ri locali, è notare [redacted] anche tanti giovani si avvicinano alla nostra musica».

L'orchestra di Franco Zino intanto sta già preparando un intenso programma di serate in vista delle festività di fine anno. «E per il '97 - conclude Zi[redacted] - accontenteremo i nostri ammiratori con un'altra raccolta [redacted] brani che stiamo già preparando tra una serata e l'altra». [g. o.]

[redacted] AL CINEMA

SAVONA
Chi[redacted] — Ore 16, L. [redacted] — OGGI RIPOSO

Astor — Tel. 854.627, Or.: 15,30/17,15/19/20,40/22,30. L. 10.000/7000/5000
Trainspotting — *di D. Boyle, con E. McGregor, R. Carlyle, E. Bremner (Ingh. [redacted]* — La vita quotidiana di un gruppo di ragazzi drogati a Edimburgo che vivono per l'eroina e la consumano con allegro piacere V. M. 14 1h 34' **Grottesco**

Diana 1 — Tel. 825.714, Or.: 15,30/17,45/20/22,30, L. 10.000/7000/5000
Eraser - L'eliminatore — *di C. Russell, [redacted] A. Schwarzenegger, V. Williams, J. Caan (Usa '96)* — Un muscolare funzionario della Cia deve proteggere i testimoni, da nemici esterni e doppi giochi interni allo Stato corrotto. N. V. 1h 55' **Thriller**

Diana 2 — Tel. 825.714, Or.: 15,30/17,45/20/22,30, L. 10.000/7000/5000
L'ottavo giorno — *di J. Van Dormael, con P. Duquenne, D. Auteuil, Miou Miou (Francia/Belgio '96)* — Un manager alienato dal lavoro riscopre allegria e valori della vita incontrando un giovane handicappato N. [redacted] 1h 58' **Commedia**

Diana [redacted] — Tel. 825714, Or.: 15,30/17,45/20/22,30, L. 10.000/7000/5000
Metalmeccanico e parrucchiera... — *di L. Wertmüller, con V. Pivetti, T. Solenghi, G. Gnocchi (Ita. '96)* — Lei è una parrucchiera leghista, lui un operaio di rifondazione comunista: amore, [redacted], ma anche immancabili liti e baruffe politiche. N. V. 1h 46' **Commedia**

[redacted] — Tel. 820.553, Or.: 14,45/17,15/19,50/22,30. L. [redacted]
Independence day — *di R. Emmerich, con J. Goldblum, B. Pullman, W. Smith (Usa '96)* — Un'orda di extraterrestri assale la terra per impadronirsi delle [redacted] risorse e distruggere [redacted] abitanti: ma gli umani resistono N. V. 2h 20' **Fantascienza**

Filmi[redacted] — Tel. 838.63.22, Or.: 20,30. 22,30, Lire 7000/5000
[redacted] Plebea — *di L. Wertmüller, con L. Cara, R. Bova, S. Sandrelli (Ita '96)* — La storia della bella Miluzza, desiderata da molti e caparbiamente vergine, nella Napoli a cavallo della guerra mondiale. Dal romanzo di Rea. N. V. [redacted] 50' **Drammatico**

Jolly — Tel. 850.570, Or.: 15/22,30, [redacted]
Film a luci [redacted]

Salesiani — Ore 15,30, Lire [redacted] — OGGI RIPOSO

ALASSIO
Ca[redacted] — Tel. 640.263. Fes. anche 15/17,30. Or.: 20/22,30, L. 10.000/6000/5000
Independence day — *di R. Emmerich, con J. Goldblum, [redacted] Pullman, W. Smith (Usa '96)* — Un'orda di extraterrestri assale la terra per impadronirsi delle sue risorse e distruggere gli abitanti: ma gli umani resistono N. V. 2h 20' **Fantascienza**

Ritz — Tel. 640.427, [redacted].: 20,30/22,30. Fest. 16,30/18,30/20,30/22,30 [redacted] anziani
Trainspotting — *di D. Boyle, con [redacted] McGregor, R. Carlyle, [redacted] Bremner (Ingh. '96)* — La vita quotidiana di un gruppo di ragazzi drogati a Edimburgo che vivono per l'eroina e la consumano con allegro piacere V. M. 14 1h 34' **Grottesco**

ALBENGA
Ambra — Tel. 51.419. Or.: 20,30/22,30, Fest. e pref. 16,30/18,30 [redacted]
Il rompiscatole — *di B. Stiller, con J. Carrey, M. Broderick, L. Mann (Usa '96)* — Un tecnico tv dalla personalità estrosa e disturbata si insinua come [redacted] incubo nella vita di un giovane, manipolandola a suo piacimento. N. V. 1h 35' **Comico**

Astor — Tel. [redacted], Or.: 20,30/22,30, Fes. e pref. 16,30/18,30 20,30/22,30. L. 8/6/5000
The [redacted] — *di T. Scott, con R. De Niro, W. Snipes, E. Barkin (Usa '96)* — Un commesso viaggiatore fallito, appassionato di base[redacted], impazzisce e diventa «fan» persecutore di un suo [redacted] niamino N. V. 1h 55' **Thriller**

ALBISOLA SUP.
[redacted] Leone — Or.: 20/22, Lire 8000/6000 — OGGI RIPOSO

[redacted]
Abba — Tel. 504.234, Or.: 20/22, [redacted] 8000/6000
Film a luci [redacted]

FINALE LIGURE
Ondina — Tel. 692.200, Or.: 20,30/22,30. Fest. anche 16/18,30. L. 7000
La lupa — *di [redacted] Lavia, con M. Guerritore, [redacted] Bova, M. Placido (Italia [redacted])* — Una donna non più giovane si innamora di un ragazzo, lo seduce, ma crolla quando scopre che lui vuole sposare sua figlia. [redacted] Verga. N. V. 1h 44' [redacted]

LOANO
Loanese — [redacted]. 669.961, Or.: 20,30/22,30, Lire [redacted]
La lupa — *di G. Lavia, con M. Guerritore, R. Bova, M. Placido (Italia '96)* — Una donna non più giovane si innamora di un ragazzo, lo seduce, ma crolla quando scopre che lui vuole sposare sua figlia. Da Verga. N. V. 1h 44' **Drammatico**

MILLESIMO
Lux — Tel. 564.505, Or.: 21,30, Lire 7000 — OGGI RIPOSO

SASSELLO
Teatro Sa[redacted] — Ore 21,30, L. [redacted] — OGGI RIPOSO

VARAZZE
V[redacted] — Tel. 97.249, [redacted].: 20,40/22,40, Lire 10.000/7000
Eraser - L'eliminatore — *di C. Russell, con A. Schwarzenegger, V. Williams, J. Caan (Usa '96)* — Un muscolare funzionario [redacted] Cia deve proteggere i testimoni, da nemici esterni e doppi giochi interni allo Stato corrotto. N. V. 1h 55' **Thriller**

Verdi [redacted] — Tel. 97.249, Or.: 20,10/22,40, Lire 10.000/7000
Independence day — *di R. Emmerich, con J. Goldblum, [redacted]. Pullman, W. Smith (Usa '96)* — Un'orda di extraterrestri assale la terra per impadronirsi delle [redacted] risorse e distruggere gli abitanti: ma gli umani resistono N. V. 2h 20' **Fantascienza**

GENOVA E IMPERIA

TEATRI

Teatro [redacted] - Teatro [redacted] Corte: [redacted] Vanja [redacted] Cechov, regia di Peter Stein. Ore 20,30
Teatro Stabile - Sala Duse: «Verso Peer Gynt, esercizi per gli attori». Or.: 20,30
Politeama Genovese: «Non ti pago» di Eduardo De Filippo, regia di Carlo Giuffrè
Sheraton Dizzy Night - Sheraton [redacted] [redacted]ova Aeroporto: [redacted]. 65491, oggi riposo. **16 ottobre:** Bruno Lauzi una sera in Jazz. **19 ottobre:** A [redacted] Dario Ballantini

CINEMA

Ariston 1: The fan (il mito); **Ariston 2:** Hotel paura; **Augustus:** Independence day; **Corallo 1:** L'ottavo giorno; **Corallo 2:** La [redacted] di Carla; **Grattacielo:** [redacted]tore - The [redacted] **Lux:** The fan (il mito); **Odeon:** Independence day; **Olimpia:** Qualcosa di personale; **Orfeo: 3;** [redacted]zo: Independence day; **Ritz:** Fuga dalla scuola media; **Universale 1:** The rock; **Universale 2:** Missione impossibile; **Uni[redacted] 3:** L'eliminatore; **Verdi:** Trainspotting; **Luci rosse:** Abc, Alcione, Centrale 1 e 2, Chiabrera, Cristallo, Dioniso, Eldorado, Smeraldo

IMPERIA

Centrale: Trainspotting
Dante: L'eliminatore
Imperia: Oggi riposo

[redacted]

Ariston: Lucia di Lammermoor
Ariston Ritz: L'eliminatore
Ariston Roof Sala 1: Trainspotting
Ariston Roof Sala 2: L'ottavo giorno
Ariston Roof Sala 3: Independence day
Sanremese: Tre
Centrale: Metalmeccanico e parrucchiera
Orfeo: Film vietato ai minori di anni 18
Tabarin: Mission: impossible

Domani si corre la terza ed ultima frazione, tutta sulle strade di casa

«Sanremo» verso il gran giorno

Le condizioni meteorologiche migliorano: attesa [illegible] vera folla dopo l'invasione di pubblico per le prove disputate in Toscana e in Umbria. Identikit delle 7 affascinanti «speciali» matuziane

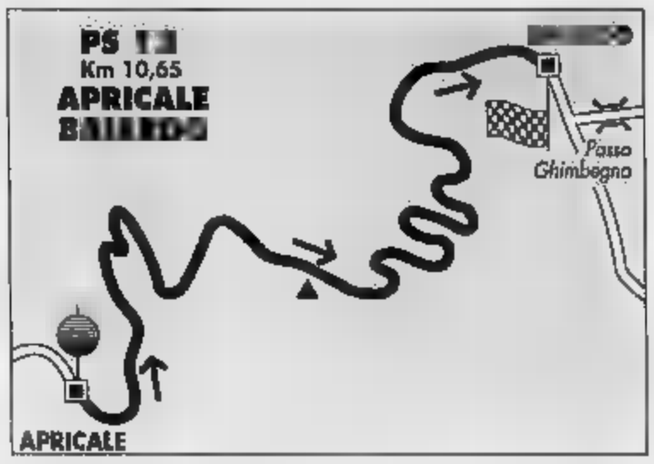

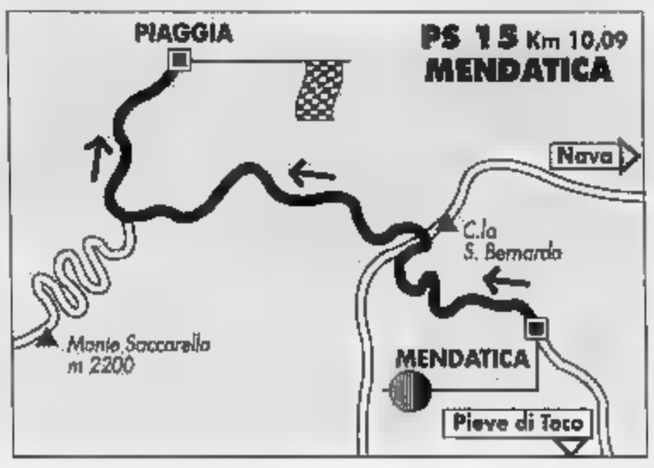

Prima tappa: subito McRae

Lo scozzese primo, Makinen fuori Volano Dallavilla e la «Grifone»

SANREMO. Mc Rae in vetta, Makinen ko, Dallavilla e il team genovese della «Grifone» sugli scudi, qualche ritiro per i piloti rivieraschi. La prima giornata del «Sanremo '96» ha offerto emozioni a tutti.

McRae. Dimenticati (almeno per ora) i problemi di autovelox, lo scozzese campione mondiale uscente, ha chiuso la prima tappa in [illegible] alla classifica, leadership conquistata nella quarta speciale, con una manciata di secondi sugli altri big: 4 su Liatti, [illegible] su Dallavilla in testa fino alla terza prova cronometrata, 24 [illegible] Pianezzola, 24 su Sainz, 37 [illegible] Auriol.

Makinen ko. Per il [illegible] pione del mondo, il «Sanremo» [illegible] durato pochissimo: [illegible] uscito [illegible] strada, con le [illegible] Mitsubishi, dopo 400 metri della prima speciale (pare, per un [illegible] nelle note preparate in ricognizione). Il suo navigatore Harjanne, è finito addirittura all'ospedale di Perugia: infrazione ad una vertebra. Poco dopo è uscito di strada, nello [illegible] punto, Kytolehto con la sua Ford. Con la strada ostruita, il collegio dei commissari [illegible] percorso ha annullato la prova e il Rally ha viaggiato [illegible] un ritardo medio di tre quarti d'ora.

Piloti locali. Il savonese Vincenzi si è ritirato nella seconda prova speciale; ugual sorte per il [illegible] Famoli, ritiratosi nella quarta per la rottura del braccetto. I piazzamenti dopo la prima giornata: coi ventimigliese D'Esposito, navigatore di Zanchi, 21° assoluto, han chiuso la prima tappa in gara i savonesi Cirio-Tesi (42° posto), Rizzi-Nari (56°), Fulco-Cicognini (58° nonostante due giravolte nella seconda speciale), Rossi-Pollero (62°), Scordato-Fezzari (65°), Sciascia-Novella (66°, unico equipaggio femminile in gara), Dieni-Pasetto (68°), Rizzi e Nari, nonostante la penalizzazione di 2'20' a un controllo orario nella terza speciale, sono in testa alla classifica provvisoria [illegible] Trofeo Ricci, [illegible] in palio dalla Ponente Corse, per il miglior equipaggio [illegible] licenza dell'Automobile club Sanremo. [b. m.]

SANREMO. La previsioni del tempo dall'osservatorio meteo di Portosole appaiono incoraggianti: «Tempo meno instabile, con diminuzione drastica delle occasioni di precipitazione che tuttavia [illegible] mancheranno completamente. Vento in atte-[illegible]. Temperature fresche». Così recitava il bollettino delle 8,04 di ieri mattina.

L'ultima tappa del 38° Rally di Sanremo, in programma domani, dovrebbe dunque poter contare [illegible] condizioni atmosferiche migliori dei giorni scorsi. L'ideale per seguire una tappa che riporterà finalmente la corsa nel suo scenario più tradizionale e storico, quello dell'entroterra ligure, offrendo una kermesse di quasi otto ore, lungo [illegible] distanza complessiva di 332 chilometri [illegible] i monti alle spalle della costa di Sanremo [illegible] Imperia su cui, oltre all'atto conclusivo (e decisivo) della corsa, si gareggerà anche per [illegible] Rally dei Fiori, gara nella gara, cui parteciperanno 24 equipaggi invitati dall'organizzazione e tutti i ritirati della prima tappa - se lo vorranno - con un'auto in grado di gareggiare.

Sarà, anzi deve essere, una grande festa per gli appassionati. Lo è sempre stata, nel rito del «Sanremo». Quasi sacrale, quando l'atto conclusivo si svolgeva di notte; meno suggestivo, ma ugualmente importante adesso, che si svolge durante [illegible] giorno. L'afflusso di tifosi, a giudicare dalla folla vista domenica alla partenza, e da quella che ha affollato le prove speciali in Toscana e in Umbria («Mai vista tanta gente», ha detto Liatti, uno dei protagonisti), sarà eccezionale.

Le auto, [illegible] torneranno [illegible] Liguria questa sera dopo un lungo trasferimento autostra-[illegible] dalla Toscana (dalle 23,15 in [illegible] si affacceranno sulla pedana del Lungomare delle Na-[illegible]) ripartiranno alle 7,30 di domani per l'ultima tappa. Sette le prove speciali: quella [illegible] «Monte Ceppo», dalla Val Nervia (bivio Langan) alla Valle Argentina (bivio Vignai) toccando i 1505 metri di Monte Ceppo con partenza alle 8,13 (ma le strade interessate chiuderanno fin dalle 6); [illegible] la «Apricale-Baiardo», brevissima ma tortuosa, [illegible] partenza alle 9,26 (chiusura strade alle 7,20); quindi la «Colle d'Oggia» da Carpasio a Ville San Pietro con cui la corsa passerà dall'entroterra di Sanremo a quello di Imperia con partenza alle 11 (chiusura strade dalle 9); quella di «Mendatica», da Mendatica a Piaggio, con partenza alle 12,03 (chiusura strade alle 10); la «Piaggia-Upega», che con i 1650 metri di altitudine a Colletta Le Salse sarà il punto più alto del Rally, con partenza alle 12,19 (chiusura strade alle 10); la prova di «Ponte dei Passi» da Rezzo al Colle d'Oggia, con ritorno nell'entroterra sanremasco, prova in gran parte [illegible] discesa, con partenza alle 14,07 (chiusura strade dalle 12); infine la classifica prova di «Passo Ghimbegna», l'ultima della serie, dal bivio Vignai in Valle Argentina a San Romolo, con partenza alle 14,59 (chiusura strade alle 13). Quando le auto taglieranno il traguardo di San Romolo, i giochi saranno fatti. L'arrivo sul lungomare delle Nazioni, dalle 16,26, servirà soprattutto per l'apoteosi. [b. m.]

ISTITUTI RIUNITI GALILEO
VIA STAZIONE, 6H - ARMA DI TAGGIA - TEL. 42233
Sono ancora aperte le iscrizioni ai
CORSI DI RECUPERO [illegible] ABBREVIAZIONE DEGLI STUDI
per
STUDENTI E LAVORATORI
• Un ambiente sereno e familiare
• Preparazione accurata
• Oltre vent'anni di esperienza
• Ottimi risultati scolastici
CORSI di PREPARAZIONE DIURNI e SERALI
per
Medie inferiori - Licei - Magistrali [illegible] Tecnici
Assistente e Dirigente [illegible] Comunità
Corsi di Operatore [illegible] Programmatore Computer con il rilascio di Attestato finale
GLI UFFICI DI SEGRETERIA SONO A DISPOSIZIONE PER ULTERIORI INFORMAZIONI TUTTI I GIORNI FERIALI DALLE ORE 9 ALLE [illegible] 12 [illegible] DALLE ORE 16 ALLE ORE [illegible]

LA PREMIAZIONE DEL
38° RALLY SANREMO
è curata da:
tuttocoppe
MEDAGLIE
TARGHE
COPPE
TROFEI
DIPLOMI
DISTINTIVI
Via Martiri della Libertà 4/A
Tel. 0184 502.641
SANREMO

LUIGI GRECO
OFFICINA PREPARAZIONI
TURBO TECHNICS
ASSETTI SPORTIVI
CONCESSIONARIA
«TURBO CAR»
SANREMO
C.so Mazzini, 82 - Tel. 0184/510.900

Il valore più grande
ED INOLTRE UN FINANZIAMENTO DI 15.000.000 IN 18 [illegible] A INTERESSI ZERO

CARINA E
da lire 28.950.000*
Berlina o Station Wagon, Toyota Carina E riunisce in sè tutte le qualità che avete sempre desiderato in un'auto: tre anni o 100.000 Km di garanzia, brillanti motori 16 valvole 1600 e 2000 cc e il nuovo Turbodiesel. Un'attenzione particolare alla sicurezza e un prezzo imbattibile. Qualunque sia la vostra idea di valore, la vedrete realizzata in una Toyota Carina E.
F.lli Delbò
SANREMO - C.so Marconi 48 - Tel. 663.111
IMPERIA - Via Manzoni 35 - Tel. 299.083
TOYOTA
* Prezzo della versione 1800 SI Berlina chiavi in mano esclusa A.P.I.E.T.

L'1-2 di Bologna spinge la Samp in retrovia: quali antidoti?

Un malessere blucerchiato

GENOVA. Terza sconfitta consecutiva per la Sampdoria, che sembra non trovare la strada per uscire da questa prima crisi stagionale. In realtà domenica a Bologna i blucerchiati sono stati puniti esclusivamente dal risultato. Sotto il profilo del gioco, infatti, Mancini e compagni non si sono dimostrati inferiori ai rossoblu padroni di casa: hanno tenuto in mano le redini del gioco per tutto il primo tempo, fallendo alcune facili palle-gol, hanno accusato uno sbandamento ad inizio ripresa, conciso con le marcature di Fontolan e Shalimov, hanno reagito bene nel finale, sfiorando addirittura il gol del pareggio con Salsano. Senza dimenticare l'ormai solito rigore non concesso: netto fallo di mano di Scapolo in pieno recupero.

A parte le giuste e doverose attenuanti, c'è poco da stare allegri. Comincia ad essere in discussione anche la panchina di Eriksson. Dietro al tecnico svedese, che peraltro gode dei favori dello spogliatoio, ci sarebbe l'ingombrante ombra di Carletto Mazzone, presente probabilmente non a caso, l'altroieri sulle tribune del «Dall'Ara», insieme al fidato collaboratore Leonardo Menichini.

Sul fronte del mercato, ancora partenze. Pippo Maniero è stato raggiunto a Verona da Nicola Zanini. A questo punto è logico aspettarsi una mossa da parte del presidente Enrico Mantovani. Si fanno i nomi del romanista Massimiliano Cappioli, che non avrebbe legato con Carlos Bianchi, e del ventitreenne gioiellino svedese del Göteborg, Jesper Blomqvist, che magari potrebbe arrivare in prestito, via Parma.

Eriksson, al riguardo, è stato chiarissimo: «Se vogliamo lottare per una posizione di centroclassifica: allora possiamo continuare così. Se invece vogliamo coltivare qualche ambizione, ad esempio la qualificazione alla Coppa Uefa, bisogna fare qualcosa».

In attacco specialmente, la formazione doriana avrebbe bisogno di un puntello: Montella pare non aver ancora assorbito il salto di categoria, ma soprattutto non sta bene. La pubalgia continua a condizionarlo. Iacopino è volonteroso, bravino, ma ancora giovane ed inesperto. Stesso discorso per Carparelli.

I blucerchiati riprenderanno la preparazione oggi pomeriggio a Bogliasco. Domenica prossima a Marassi arriverà l'Atalanta di Mondonico, fanalino di coda del campionato. Eriksson dovrà inventarsi un centrocampo seminuovo: mancheranno infatti Karembeu, espulso a Bologna e quindi squalificato, e Laigle, ancora convalescente.

Damiano Basso

Eriksson rischia? Lo spogliatoio è con lui, ma a Bologna c'era in tribuna Mazzone

Entusiasmo al Genoa

Spinelli: rinforzi in Francia?

GENOVA. Sorride, invece, il Genoa. La convincente vittoria sulla capolista Lecce ha avuto il merito di infondere ulteriore entusiasmo ed un ambiente peraltro già effervescente. Il presidente Spinelli è di giri, come ai tempi belli. Ha voglia di fare, e sta già pensando al futuro: innanzi tutto è pronto ad «intervenire» sulle quote sociali, accollandosi un nuovo aumento di capitale di circa tre miliardi.

Quindi ha in pratico «promosso» sul campo il direttore sportivo Spartaco Landini, attribuendogli maggiori poteri operativi. Inoltre sta già lavorando sui contratti: il massimo dirigente rossoblù è intenzionato a prolungare di una stagione quello di Bortolazzi (dietro esplicita richiesta di mister Perotti), e a farne uno quinquennale al promettente Rutzitto. Prolungamento in vista anche per Pagliarini, attualmente in prestito al Saronno. Ed è stato anche concluso un gemellaggio con il Viareggio.

Lo stesso Spinelli ha precisato anche che il capitolo mercato può considerarsi chiuso: «Perotti è soddisfatto dell'organico che ha a disposizione. In questo periodo mi stanno proponendo diversi giocatori, ma noi dobbiamo puntare soprattutto sui nostri giovani, sul Cavallo, sul Nicola, e in prospettiva sul Rutzitto e i Pergolizzi. In Italia non vedo poi dei gran fenomeni. E' interessante piuttosto restare aggiornati sul panorama degli altri campionati europei». In particolare, gli osservatori genoani stanno scandagliando il campionato francese, non solo in Prima ma anche di Seconda divisione, dove è ancora possibile far buoni affari.

Il Genoa riprenderà gli allenamenti domani mattina al «Pio XII». Dopo la vittoria di domenica, infatti, mister Perotti ha concesso un giorno di riposo in più alla squadra. Da verificare le condizioni del portiere Mario Ielpo, uscito contro il Lecce dopo uno scontro di gioco con Francioso. Gli è stata riscontrata una forte contusione alla gamba destra, con versamento alla coscia che non dovrebbe tuttavia impedirgli di scendere in campo domenica a Ruggio Calabria. I rossoblù giovedì disputeranno la consueta amichevole infrasettimanale «fuori porta», questa volta a Serravalle Scrivia: avversario di turno il Libarna (inizio ore 15,30). L'ultimo allenamento a Pegli verrà effettuato venerdì mattina: al pomeriggio la squadra partirà alla volta della Calabria.

[da. ba.]

Eccellenza: giornata poco brillante per le savonesi

Il Vado non s'abbatte

Ciarlo deciso: «A Migliarina, battuti al di là dei nostri demeriti»
Loanesi e Cairese s'accontentano, Finale bersagliato dalla sfortuna

Dopo quella solare, un'altra eclissi ha caratterizzato il week-end: quella delle quattro compagini savonesi impegnate in Eccellenza, che nel complesso hanno raccolto appena due punti. Il ko più severo è quello del Vado, caduto sul campo della Migliarinese.

La sconfitta non preoccupa però più di tanto il presidente Giovanni Ciarlo: «Il punteggio è severo, ma così va il calcio. Nel primo tempo, con un pizzico di fortuna in più, avremmo potuto passare in vantaggio. La seconda rete degli spezzini inoltre è nata a seguito del continuo pressing per raggiungere il pareggio. Mal di trasferta? Ma via, non scherziamo. Abbiamo giocato soltanto due partite fuori dalle mura amiche, e contro squadre che non sono certo le ultime arrivate».

Una di queste è la Loanesi, che i rossoblù ritroveranno domani (stadio «Ellena», pre 16,30) nel secondo turno della Coppa Italia. La compagine di Piovano sembra aver ingranato la giusta marcia, anche se lo stesso trainer smorza gli entusiasmi: «Siamo abbonati agli spareggi. A Pegli abbiamo disputato una bella partita, soprattutto nella ripresa. Ora pensiamo al derby di Coppa Italia di domani. E certo, speriamo che lo spettacolo sia migliore di quello offerto da queste due squadre in campionato...».

Ancora una sconfitta difficile da digerire per il Finale, piegato dalla Folbas. Il presidente Candido Cappa è convinto che la fortuna abbia abbandonato, almeno per il momento, i giallorossi: «Indubbiamente nelle ultime due partite niente è girato a nostro favore. Domenica un pareggio non sarebbe stato scandaloso. Ma in questo momento tutto va a favore dei nostri avversari». Meno problemi per la Cairese, che ha diviso la posta a Busalla. La squadra sta crescendo, grazie soprattutto ai giovani di Bencardino che, dopo alcuni problemi iniziali, hanno preso confidenza con il campionato.

Guglielmo Olivero

IL VENTIMIGLIA

Fortugno contento a metà

Ventimiglia ok anche a S. Margherita. Arriva uno 0-0, il terzo risultato utile consecutivo, che fa classifica. Ma Rocco Fortugno, l'allenatore, storce il naso: «Sono contento per il risultato, s'intende, ma scontento perché tutto sommato avremmo potuto e meritato di vincere. Ci è mancato il cinismo necessario. E' un peccato, abbiamo avuto le migliori occasioni e giocato meglio. Il nostro portiere non è stato quasi impegnato. Forse c'era anche un rigore per un fallo di Priano. Lo 0-0 mi soddisfa, la squadra si sta muovendo bene ma a questo punto, visto come sono andate le cose, il risultato ci va stretto», dice il tecnico dei frontalieri. Il Ventimiglia resta nel gruppo delle terze in classifica, a tre lunghezze dalla capolista Migliarinese, l'unica squadra che finora ha battuto i giallorossi. E domenica, al «Morel» ci sarà aria di alta classifica con la sfida contro l'Entella seconda della classe. Dovrebbe esserci anche Valerio Rotella, nonostante i quattro punti di sutura alla testa rimediati per uno scontro di gioco a Santa Margherita Ligure.

[b. m.]

TACCUINO

Rovente Sestri-Entella tra bottiglie e recinzioni

Da una bottiglia che vola, o da un presidente aggrappato a una rete, si sono capite molte cose. Sestri Levante-Entella, arricchita dalle urgenze di classifica (altissima i chiavaresi, bassissima i locali) finisce 1-1 e le dichiarazioni sono simmetriche. «Potevamo vincere ma va bene così» dettano i corsari. «Potevamo vincere ma va bene così» ribattono da Chiavari. Sono i gesti del convulso finale a chiosare ciò che le parole nascondono.

E' l'85': l'Entella vince 1-0, il Sestri s'impegna in disperato serrate. Luciano Dello Pina, sestrese di nascita, autore dello splendido gol, è stato sostituito da un quarto d'ora. Ha contestato in modo silenzioso ma evidente la decisione di Colombo e segue la gara dal recinto degli spogliatoi. Incita i compagni ma quando vede uscire Braschi per espulsione e subito dopo segnare Bollesan, fa schizzare la bottiglia d'acqua da cui si stava dissetando ad almeno 20 metri di distanza. E nel dopopartita con Baldi, altro «senatore», sottoporrà a reprimenda i compagni, timorosi nel finale. Per l'Entella, 2 punti persi.

Il presidente del Sestri Muzio che segue la partita da posizione defilata, e che dal 35' (gol di Della Pina) pare diventato una statua di sale, gelato dalla prospettiva del 4° ko consecutivo, al gol di Bollesan, dimentico di non essere un peso piuma, vola sulla griglia e abbraccia per quanto permette la recinzione il giocatore. E urla: «Me l'aveva promesso che avrebbe segnato e l'ha fatto». Per il Sestri, punto super guadagnato.

[d. s.]

4.740.000 LIRE
AL MOMENTO DELL'ACQUISTO*,
11 QUOTE DA L. 345.000*,
ZERO INTERESSI,
E, DOPO UN ANNO, TANTE POSSIBILITA'.

ALFA 145 OGGI VI OFFRE UN'EMOZIONE IN PIU': UNA NUOVA FORMULA DI ACQUISTO.

La squadra continua a vincere, e ora in società c'è meno tensione

Savona, unità d'intenti

Il 3-0 al Camaiore vale il secondo posto e ridà serenità all'intero ambiente
Sbravati: «A Pietrasanta scontro importante, è una rivale per il primato»

SAVONA. Meritatissimo secondo posto, quello del Savona: il perentorio 3-0 al Camaiore ha [illegible] luce il «fondo» di questa squadra, che dopo un primo tempo sotto tono ha sfoderato una gran ripresa, risultando in grado di battere a rete almeno 10 volte. Inoltre si è visto il «tiro da fuori», autore un pimpante Lazzaretti, su cui il portiere ospite ha fatto il miracolo.

Savona secondo, dunque, [illegible] spogliatoi pieni [illegible] dirigenti festanti, il solo dottor Zunino inseguiva Panucci per constatare la contrattura che ha costretto Patric ad uscire anzitempo, concedendo un pizzico di gloria al giovane Bruzzone. Ormai [illegible] che Cattardico [illegible] De Marco si sentono della squadra e fanno quadrato insieme a quelli che saranno presto i loro compagni.

Ma quel che più ha colpito è stato il primo «volemose bene» [illegible] tutto lo staff societario, su cui commentavano positivamente i giocatori. «Finalmente volti felici e sereni, e non crediamo sia solo il 3-0 [illegible] proporli - è il pensiero dello spogliatoio - Ora davvero sentiamo di aver [illegible] noi l'intero club: nella lotta per salire ci saremo pure noi».

[illegible] l'attenzione era già rivolta a domenica, allo scontro col Pietrasanta che ha sbancato Viareggio. Su Radio Savona International alle 17,30 - e in replica oggi alle 19,30 Michele Sbravati conduce intanto con Guglielmo Olivero la rubrica [illegible] «Fuori Gioco». Sbravati, che in Toscana ha giocato e lungo, ha puntualizzato molto bene la situazione: «Almeno [illegible] squadre hanno i numeri per emergere [illegible] Sanremese, Viareggio e Pietrasanta. Se vogliamo aggiungiamoci anche noi: ma il Pietrasanta ha una caratura superiore, e quel campo terribile che sembra una Cayenna». Il saggio libero biancoblù segue passo per passo le avversarie, e soprattutto conosce in modo [illegible] diretto tutti i giocatori del girone: ci sarà per lui in un prossimo futuro un ruolo in società?

Nanni De [illegible]

Codice, un gol contro il Camaiore

Contropiede

E' singolare, ma [illegible] più fantasioso, ritrovare nel Nazionale dilettanti una razza ligure padrona. Non che l'esercito [illegible] totalmente in disarmo: ma certo ritrovare Savona e Sanremese nel compatto gruppo che «tira» il girone A, è qualcosa che fa bene al cuore.

I connotati con cui le «cugine» arrivano a cotte sono peraltro ben diversi. Diciamo pure che la Sanremese sale nel convegno d'alta quota forse un tantino in ritardo rispetto a quel che ci si attendeva. Zaniolo, Calabria, Balsemi e compagnia sono di certo - specie nel contesto non irresistibile di questa stagione - da p[illegible].

Il Savona assomiglia invece a quelle compagnie di ventura in cui il collante è rappresentato più dalla coesione tra i fanti che dalle capacità dei comandanti. Però a colpi di fioretto e spadone, la compagnia di fa largo. E crescono esponenzialmente la fiducia e la stima dei rivali. La società ha detto che ci proverà, a salire, garantendo pure rinforzi. Savona, insomma, torna a crederci. [r. bg.]

La doppietta rialza il morale a Perziano

La tappa all'alfiere della «Serenella»: 42 punti

Al Savona Goal dei 3-0 emerge Andrea Penna

Le due «maglie rosa», Mario Gaggero e Giugio Wolf, continuano la corsa parallela [illegible] alle spalle si profilano rivali temibili. La scheda del 3-0 ha fatto felice Andrea Penna, della Sms Serenella, che con «42» ha messo tutti in fila. Penna non è nuovo a questi exploit: ha più volte iscritto il [illegible] i vincitori del «Savona Goal». Farma per un turno, la Coppa Campioni riparte questa settimana con la 4ª giornata. Colonna vincente 3-0, 3-0, 1-1, 1-0, 3-0, 2-0.

La tappa: p. 42 Andrea Penna (Serenella), 38 Mimmo Minuto (Giam.), 34 Luca Ferro (Wazz), 32 Edic. via Roma Quiliano, Gb Tamagno, Marco Beccuti, Salvatore e Rosario Wazz, Renato Marenco e Giancarlo Robaldo, Alberto Dantini, Katia Demor, Lorenzo Firpo, Gianluigi Biondi, 28 Ito Baccino, Gina Gambetta, Roxi, Paolo Cigala, Anastasia Molteni, Luca Baldi, Guido Bozano, Santino Minuto, Giò, Mela, Fiona, Cinzio Console, 26 Nicola Sapia, Salvatore Sapia, Nicola Marino, Nelli Brondi, Christian Galfrè, Rocco Varagliotti, Gianni Mellano, Gioele Wazz, Ilenia Marenco, Giusi Gaggero, Mario Gaggero, Piero Minuto, Simo, Alpina, Mau, Giola, Grazz, Ric, Giacio, Ernesto Alcetti, Anita Rossello, 24 L. Ranieri, M. Battaglino, Cato Cat, M. Bondonno, Targa Mellano, V[illegible] Fiore, 22 G. Molino, [illegible] Badano, M. Rebella, L. Casale, R. Peluffo, Giuliana, Rosina e Giuseppe Wazz, R. Maina, M. Teresa Battaglini, F. Poggi, L. Calligaris, G. Gaggero, G. Mellano, N. Minuto, R. Roetto, Bontà, Pizza, Max, Tomaso Gazzolo, Roberto Manzini.

Coppa Campioni. Prossimo turno, gir. A: Gaggero-Green Wolf, Babatundè-Pastice, Biondi, Cral Inps-Media Ghiglieri. Gir. B: Gr. Liberi-Wazz, Edic. Rapallino-Serenella, Giamello-Peri già giocata: 114-78. [n. d. m.]

MARTEDI' 15 OTTOBRE

Gran [illegible] «SOTTOZERO»

SAVONA GOAL '96

[illegible] tappa: [illegible] 20 ottobre [illegible]

1 - PIETRASANTA	SAVONA	.....
2 - VADO	PONTEDECIMO	.....
3 - FINALE	SESTRI LEVANTE	.....
4 - CISANO	BRAGNO	.....
5 - CALIZZANO	[illegible]	.....
6 - [illegible]	LEGINO	.....

Nome Cognome.....

Via Città.....

TEAM o [illegible] .....

Ok anche Aurora, Legino e Veloce

Pietra e Zinola da «copertina»

Il Pietra Ligure di De Sciora è la squadra del giorno in Promozione. L'undici biancazzurro, grazie a [illegible] rete di Lazzarini, ha superato la quotatissima **Albenga** al termine di un derby nervoso, in cui l'Arbitro Arini di Genova ha avuto molto lavoro: 10 ammoniti e due espulsi, uno per parte, Zerbini per i padroni [illegible] casa, Baccinelli tra gli ospiti.

Soddisfatto di questa importante vittoria Gianmarco De Sciora, tecnico pietrese: «Un [illegible] che premia lo sforzo dei miei, che hanno combattuto con gran determinazione [illegible] questo 'caldo' derby. Cercavamo la prima vittoria e siamo doppiamente soddisfatti per aver vinto contro [illegible] formazione [illegible] l'Albenga, che ha grandi e giuste ambizioni».

In Prima categoria brilla [illegible] coro la stella dello **Zinola**. La compagine di Gigi Ghigliazza si trova al vertice della classifica assieme a **Borgio Verezzi**, **Bordighera** e alla matricola **Portovado**. La squadra del presidente Cosimo Cancellara ha letteralmente travolto al «Levratto» il S. Stefano grazie a una tripletta di Gonella e alle realizzazioni di Lucido e Ronich.

In Seconda categoria girone A, **Aurora Cairo** a punteggio pieno dopo due turni. I ragazzi allenati da Melara han battuto all'inglese l'**Alassio Auxilium** grazie alle realizzazioni del bomber Bonifacino e Carta. Se il primo gruppo parla valbormidese, il girone B è targato S[illegible]: le protagoniste fin dell'inizio della stagione [illegible] **Veloce** e **Legino**, entrambe uscite vittoriose da insidiose trasferte.

I granata di Gerolamo Demonte hanno superato per 4-3 il Sassello, allenato dall'ex tecnico velociano Pino Cavallaro, al termine di una gara equilibrata, [illegible] cui si è assistito alla realizzazione di ben 7 reti. Il Legino di Vismara invece ha battuto di misura lo **Sciarborasca**. Entrambe le savonesi sono insomma candidate a un torneo di vertice assieme allo **Speranza** e al **Millesimo** di Goslino, quest'ultimo vittorioso domenica al «Faraggiana» sull'**Albisola**. [r. p.]

CALCIO RAGAZZI

Gli Allievi assi del gol

[illegible] nel vivo la Coppa Bacigalupo riservata alla categoria Allievi, che ha proposto domenica gli incontri della terza giornata. Nel girone A la partita più spettacolare è stata San Bernardino-Andora, terminata sul 5-3 per i padroni [illegible] casa che hanno avuto in Braga, autore di una tripletta, il grande protagonista della partita. Ma anche nelle file del team ospite Martini, confermandosi sempre più uno dei giovani da seguire con attenzione, è andato in gol tre volte.

Affermazione in trasferta (1-0) invece per la San Nicolò, che all'ultimo minuto è passato sul campo dell'Alassio. Agevole in[illegible] (5-0) l'affermazione del Soccorso ai danni della S. Filippo Neri. Divisione della posta invece nel derby ingauno, Cisano-Pontelungo, terminato sul 2-2. Nel girone [illegible] raffiche di gol con [illegible] Savona passato d'autorità (4-1) sul campo della Santa Cecilia mentre l'Aurora Cairo ha battuto per 6-4 il Celle, che sta pagando [illegible] scotto del noviziato. Netto anche [illegible] dello Speranza (5-1) sull'Albisola.

Intanto, a livello Juniores, si è conclusa domenica sera la prima edizione della «Coppa Rmf Autodem», organizzata dall'Andora. La vittoria è andata alla Riviera dei Fiori che [illegible] finale, per 2-0, ha superato il Bordighera. Nella finale del 3°-4° posto vittoria invece, ma solo dopo i rigori, della San Filippo Neri (5-5) sull'Andora. I tempi regolamentari si erano conclusi sul 2-2 con gol per gli ingauni di Ravera, autore di una doppietta, e di Bariani e Trevia per il team di casa. [g. o.]

Concessionari Alfa Romeo

• Solo il [illegible] del prezzo di listino chiavi in mano (A.P.I.E.T. esclusa) al [illegible] dell'acquisto per guidare subito Alfa [illegible] • Il 16% in 11 quote mensili a interessi zero • Dopo un anno, la scelta fra tante possibilità: - saldare l'ultimo versamento, chiedendo, se desiderate, il rifinanziamento SAVA - passare a [illegible] nuova Alfa Romeo utilizzando [illegible] differenza tra il valore minimo determinato all'atto dell'acquisto e l'ultimo versamento quale quota parte [illegible] nuovo anticipo - restituire l'auto a [illegible] dell'ultima quota**. Valutate l'esempio riportato in basso. L'offerta è valida fino al 31 ottobre su tutte le versioni [illegible] [illegible] 145 e Alfa 146.

*ESEMPIO DI [illegible] DI [illegible] [illegible] [illegible] 1.3 16v [illegible]to di listino chiavi [illegible] mano (A.P.I.E.T. esclusa): L. 23.700.000 • Nessuna spesa di apertura pratica • Primo versamento: L. 4.740.000 (20%) • [illegible] quote mensili [illegible] L. 344.727 (interessi zero) • Ultimo versamento: L. 15.168.000 (64%) • T.A.N.: 0% • T.A.E.G.: 0% • Prezzo minimo [illegible] riacquisto in caso di passaggio a una [illegible] Alfa Romeo: L. 17.775.000 • Salvo approvazione [illegible]. Per ulteriori informazioni sul [illegible] e [illegible] condizioni praticate da SAVA, consultare i fogli [illegible] pubblicati a termini di legge. L'offerta è valida fino al 31 ottobre [illegible]. **Valutare le normali condizioni d'uso a cui mena [illegible] 30.000 km.

AUTO [illegible]OLIA
VENTIMIGLIA (IM) - C.so Limone Piemonte, 11/b - Tel. (0184) 356644
SANREMO (IM) - Via Padre Semeria, 120 - Tel. (0184) 666666

F.LLI CIRIO
CAIRO MONTENOTTE (SV) - Corso Marconi, 145 - Tel. (019) 504220
SAVONA - Via Rio Galletto [illegible], Zona PAIP - Tel. (019) 263123

VEGA
FINALE LIGURE (SV)
Via del Sagittario, 7 - Tel. (019) 690661/2
ALBENGA (SV)
S.S. 582 - Regione Bottino - Tel. (0182) 51498
IMPERIA
Via De Marchi, 15 - Tel. (0183) 299602

S P [redacted] I O
A F [redacted] R I

IMMOBILIARE VENDITA

[redacted]

[redacted] SOSPELLO
ingresso 3 camere cucina doppi servizi affare L. 225 milioni volendo box. [redacted] Lucento 253.747.

VIA Tripoli [redacted] 2 [redacted] cucinino bagno ripostiglio ristrutturato 2 ano L. [redacted] Nazionale 845.247

VIA VISTRORIO
in costruenda palazzina alloggi varie tipologie [redacted] L. 128 milioni dilazioni permute. Sagor 011 903.4500.

[redacted] PROVINCIA

A.A. A Brandizzo impresa vende [redacted] villa consegna dicembre '96 permute diretto. Tel 0336 460 525 - 914 8014
A.A. ADIACENZE Chivasso ultime porzioni case a schiera permuto dirette. Tel 0336 460.525 - 914 8014
A.A. DRUENTO giardino cortile privati salone 3 camere cucina 2 bagni L. 270 milioni signorili Cataplemonte 994 1600
[redacted] NICHELINO impresa vende via Bellini, giardina Nenni in palazzina di 4 piani alloggi salone 2 camere cucina 2 bagni ripostiglio camino da L. 236 milioni pagamenti e mutui personalizzati. Intercomsorzio 562.5895.
A. VOLPIANO (2 km villaggio Europa) villa libera 4 lati molto graziosa ben rifinita unifamiliare mq 200 più taverna box giardino. Edimarket 434 1316
ACCETTIAMO permute e dilazioni per acquisto ville nuove a schiera o singole L. 1.400.000 mq To nord. Tel 812 5840.
ALPIGNANO ultime villette a schiera nuova costruzione permute mutuo. Sogem 771.0067.
A Pecetto villetta unifamiliare consegna ottobre '97. Monti Costruzioni 011 488.557.
APPARTAMENTO zona Città Mercato Venaria: 4 vani biservizi sottotetto box termo autonomo ascensore. Palazzina di 3 piani. Settimo Case 897.9839
AVIGLIANA (Trana) vendesi nuove ville prestigiose nel verde di varie tipologie mutui permute. Tel 850.2132.
BARDONECCHIA prestigiosa posizione centrale impresa prenota alloggi in antica baita. Svil 011 561 1137 - GBI [redacted] 901.367
BEINASCO alloggio di soggiorno cucina 2 [redacted] o box. Tecnocasa vende a L. 215 milioni Tel 011 397 1537
CHIERI centrale recentissima villa a schiera su 3 piani finiture di pregio giardino L. 495 milioni I G I 663 5440
CHIERI Roaschia prenotasi in palazzina [redacted] 8 unità da [redacted] a 112 mq giardino box [redacted]. Tel. 941 3403
[redacted] posizione panoramica nuovo appartamenti di pregio giardino e box L. 3 [redacted] 000 al mq. I G.I. 663.5440.
[redacted] rustico di 5 vani travato cortile privato e terreno antistante. Magistrelli 920.6302
CIRIE' zona [redacted] villetta indipendente con giardino occasione unica. Magistrelli 920.6302

COLLEGNO
Santa Maria via Oberdan ingresso 2 camere cucina bagno ristrutturato, Gabetti Collegno 405.[redacted].

COLLINA S. [redacted]
verde Superga nuovi appartamenti in signorili ville panoramiche ottimamente esposte. Gabetti 57.67.

DRUENTO alloggi composti soggiorno [redacted] cina 1/2/3 camere doppi servizi a partire da L. 180 milioni in costruzione. Consegna [redacted]. Immobiliare Furno 984 5748.
[redacted] bellissima villa [redacted] terra [redacted] 120 mansarda mq [redacted] box o taverna mq 200. Furno 984.5748
FAILLA & BERTINETTO 741.2874 libero 5 Maggio recentissimo soggiorno angolo cottura bagno [redacted] L. 175 milioni.
LARGO Francia alloggio signorile di 2 ingressi, salone, 3 camere, cameretta, cucina, 2 bagni Mq 150. Silpa 619 9494
MONCALIERI Borgo S. Pietro alloggio di ingresso 2 camere tinello [redacted] bagno balcone Mq 85. Silpa 619 9494.
MONCALIERI centro storico alloggetto libero ingresso camera cucina bagno termoautonomo L. 79 milioni Tel 437.4533.
MONCALIERI strada Genova occupato ottimo 2 camere cucina servizi piano alto. Sogem 771.0067
MONCALIERI strada Revigliasco presso ingresso soggiorno 2 camere cucina biservizi box L. 260 milioni. I G I 663 5440
NICHELINO Crocera appartamento di ingresso 2 camere tinello cucinino L. 159 milioni. Grimaldi Moncalieri 640.0326.
ORBASSANO via Frejus in palazzina con giardino condominiale camera tinello cucinino servizi box. Sogem 771.0067.
OULX posizione splendida [redacted] investimento. Impresa vende alloggi in piccoli chalets. Svil 011 561 1137.
PINO TORINESE libero prestigioso 3 [redacted] cucina biservizi terrazzi box panoramicissimo L. 325 milioni. Tel 434 0021
PINO TORINESE lussuosamente rifinito salone 5 camere cucina 2 bagni terrazzi box 2 auto. Campisi 0123 26 858.
PINO TORINESE variante Chieri ingresso su salone cucina 2 camere biservizi box terrazzo termoautonomo. Tel 941 3403
PINO [redacted] con abitazione mq 360 garage cantina tavernetta giardino mq 1300. Campisi 0123 26 858.
PIOSSASCO collina casa indipendente su tre lati ampia metratura giardino ristrutturata. Sanor 011 903 4500
[redacted] **PALAZZO** via Pirocca alloggio di ingresso camera tinello cucinino bagno mq 50. Silpa 619.9494
RIVALTA villette in costruzione indipendente 3 lati soluzioni personalizzate terreno L. 395 milioni dilazioni. Bovinelli 349.9093

RIVOLI
appartamento in complesso moderno di circa 250 mq con tavernetta e [redacted] doppio. Gabetti Rivoli 958.6022.

RIVOLI Cascina Vica signorile salone 1 camera cucina bagno libero affare L. 198 milioni mutuabili. Tel 437.4533
RIVOLI corso Francia libero casa recente stesso 4 piano mq 100/130/140 L. 2.000.000 [redacted] Stimocase 533 434.
RIVOLI in palazzina piano rialzato tranquillo 2 camere cucina abitabile servizio L. 185 milioni. Grimaldi Rivoli 956 1333.
RIVOLI in palazzina soleggiata panoramiche alloggi da 80 a 150 mq con mansarda o tavernetta e giardino. Tel. 220.5421

RIVOLI
prestigioso [redacted] ingressi, salone 3 [redacted], cameretta studio, cucina, 3 bagni 2 posti auto. Silpa [redacted].9494.

RIVOLI [redacted] mq 100 salone cucina 2 camere bagno giardino condominiale box affare urge vendere. Tel. 812.5640

ROBASSOMERO
in zona tranquilla via Venezia mq 500 da parco Mandria impresa vende ville a schiera ampio giardino privato a partire da L. 350 milioni.
TEL. 712.147 - 323.629
396.269

ROSTA prestigiosa villa indipendente [redacted] recente costruzione finiture di lusso L. 710 milioni. [redacted]M 597.[redacted].

Rinnovato fuori.
Completamente nuovo dentro.

[redacted]

Date un'occhiata a questo classico di Motorola. Vedrete subito che ne ha fatta di strada.

L'esclusivo "flip" che protegge la tastiera serve anche per aprire e chiudere [redacted] conversazione.

Mentre fuori è [redacted] capolavoro di design, dentro è il massimo che la tecnica possa offrire.

[redacted] tecnologia a basso consumo garantisce [redacted] ore di autonomia di conversazione, oppure uno straordinario standby* di 170 ore.

Inoltre possiede [redacted] display più grande per sfruttare le molteplici possibilità che il menù vi offre.

Infatti il telefono cellulare MicroTAC 8700 ha una serie di prestazioni che vi stupiranno.

*L'autonomia è riferita alla batteria Extra Capacity al [redacted] da 1200 mAh.

Performance

Servizio Cortesia Motorola (02) 4848.4848

MOTOROLA

Quello che non pensavi possibile.™

[redacted] CARLO prestigiosa villa di totali [redacted] mq abitabili con [redacted]. Magistrelli 920.6302.
SESTRIERE condominio Paradiso delle Nevi bilocale arredato L. 255 milioni. GPI 011 503.555.
S.GILLIO parte bifamiliare cucina soggiorno 3 camere doppi servizi box doppio mansarda con [redacted] L. [redacted] milioni. Immobiliare Furno 984.5748.
TRANA splendida posizione villa indipendente su 3 livelli mq 200 abitabili [redacted] mq [redacted]. I G I. 663 5440.

VENARIA
con mutuo 7% fisso vendesi vari tipi di appartamenti pronta consegna vera occasione. Tel. 452.5381.

VENARIA villa d'epoca di 220 mq libera 4 lati [redacted] scantinato 350 mq giardino Orsini 011 452.2851
VILLA a Trana indipendente nuova [redacted] signorile mq 450 totali giardino mq 1800 volendo mutuo permute Tel 437.4533.

VILLA AVIGLIANA
porzione di bifamiliare recente ottimo stato salone [redacted] camere cucina [redacted] bagni autorimessa e giardino. Prezzo molto favorevole. Edicase 561 3535.

VILLA Settimo a schiera salone tre camere cucina servizi terrazzo tavernetta mansarda box. Tel. 669 2962
VILLE Mappano su 1 o 2 [redacted] diverse tipologie ampie superfici abitabili e giardini impresa vende. Tel. 450 0537.
VILLETTE a [redacted] in Volpiano scelta personalizzata box doppio tavernetta lavanderia cucina abitabile salone 2 servizi 3 camere mansarda e giardino privato. Da L. 258 [redacted]. Mutuo agevolato. Tel. 011 903.8080 - [redacted].6222 [redacted] ufficio

VOLVERA
centro paese villette in costruzione ottime finiture giardino dilazioni permute. Sagor 011 903.4500.

[redacted] casa bifamiliare subito abitabile riscaldamento metano 12 vani portico box cortile cantiale giardino 25 minuti Torino nord est. Il Punto 597.497 - 595.209.

LIGURIA

[redacted] ALBENGA impresa Icomar vende direttamente [redacted] da L. 139 [redacted]. Tel. 0182 595 507 - 011 [redacted].
ALASSIO L. 149 milioni caratteristica casa in borgata collinare 2 piani 90 mq balcone vista mare. Tel. 0182 471.238.
[redacted] 3 camere tinello biservizi balconi termo autonomo mq 90 netti. Agenzia Edinvelera 0182 970.386.
[redacted] mare signorile [redacted] la balconi termoautonomo mq 85 tutto e nuovo ottime finiture. Tel. 0182 544.412.
[redacted] entroterra in villa ottimi alloggi vista [redacted] giardino terrazzi da L. [redacted] milioni. Italgest 0184 449.072.

ALBENGA entroterra rustico [redacted] ampia metratura su 2 piani da rifinire L. 65 milioni. Fondocasa 0182 556.060
BORDIGHERA splendido appartamento giardino terrazzo parking ottimo L. 290 milioni. Italgest 0184 449 072.
DIANO MARINA (Evigno) impresa [redacted] in complesso [redacted] nel verde con piscina e tennis bilocali da L. 112 milioni, ottime finiture. Splendida vista [redacted]. Tel. 02 949 63070 - 019 675.640
DIANO MARINA Icomar vende [redacted] mente mono/bi/trilocali da L. 164 milioni. [redacted] 011 738 0032 - 0182 595.[redacted].
[redacted] bilocale vista mare [redacted] arredato zona residenziale L. [redacted] milioni. Punto Edinord [redacted] 400.
[redacted] centro vendesi attico [redacted] fronte [redacted]. Telefonare 011 681.9756 ore serali.
LOANO confine Borghetto [redacted] mare L. 190 milioni per rapido realizzo ampio bilocale 50 mq balconata [redacted] auto. [redacted] mocase 0182 972.697 - 992.161
[redacted] tinello cucinino 2 camere bagno dispensa 3 balconi box doppio L. 265 milioni. Fondocasa 019 675.513.
PIETRA LIGURE stazione, camera, [redacted] abitabile, ripostiglio, balcone, [redacted], in ordine. Autelradue 019 625 021.
PIETRA [redacted] vicinanze [redacted] bilocale con vista mare L. 145 milioni. fondocasa 019 626.660.
[redacted] **LIGURE** 10 mt mare monolocale termoautonomo arredato affare solo L. 110 milioni. Fondocasa 019 616.951.
RIVIERA LIGURE costruttore propone in villa nobiliare bilocali, trilocali, vista mare, piscina, giardini privati. Tel. [redacted] 219.797.
SANREMO [redacted] Sole v[redacted] cali ristrutturati nuovi termoautonomi da L. 150 milioni. Tel. 0338 615.3060 - 0182 52.499.
SANREMO [redacted] mare ottimo appartamento vista mare piano alto terrazzo L. 230 milioni. Italgest 0184 449.072.
SANREMO 400 mt spiaggia costruttore vende [redacted] vista mare da L. 140 milioni. Numero verde 1670 19.310
[redacted] centro [redacted] soggi[redacted] cucina bagno [redacted] balconi cantina 3 piano ascensore termoautonomo L. [redacted] milioni. Immobiliare Spiga 019 745.[redacted].
[redacted] mare [redacted] camere [redacted] giorno cucina [redacted] bagni [redacted] termoautonomo box trattative [redacted]. Immobiliare Spiga 019 745.807
SPOTORNO grattacieli 1 camera soggiorno cucina bagno terrazzo L. [redacted] milioni. Immobiliare Spiga 019 745 807.
[redacted] 300 [redacted] cucina camera bagno [redacted] balcone L. 240 milioni. Fondocasa 019 823.[redacted].
SPOTORNO [redacted] 2 camere [redacted] cucinino bagno balcone vista [redacted] termoautonomo L. 340 milioni. Immobiliare Spiga 019 745 807.
[redacted] villino a schiera giardino posto auto privato termoautonomo vista mare. Fondocasa 019 680.710.

[redacted]

GOLFO [redacted] direttamente sul mare [redacted] metrature ottime finiture L. 210 [redacted]. Numero verde 1670 19.318.

[redacted] Santa Teresa bilocali nuovi L. [redacted] milioni, villette, trilocali garage giardino L. 180 milioni. Immobiliarda 0789 754 500 - 02 760.09446.

[redacted]

A.A. [redacted] speciale investitori Place Massena nuovi mono/bi/trilocali da L. 69 milioni. Possibile recupero IVA 20,60% del prezzo. Interim 011 699.782.
[redacted] monolocale attico, lavatoio vista [redacted], ampio, posto auto cantina, esposto Sud FF. 400.000 Tel. 011 437.5591.
BEAUSOLEIL in complesso in costruzione ottimi appartamenti vista mare [redacted] L. 133 milioni. Italgest 0184 449.072.
[redacted] vicinanze Croisette costruttore vende alloggi finiture di [redacted] da L. 172 milioni. Numero verde 1670 19.318.
GOLFE JUAN centro in palazzina 100 mt [redacted] e porticciolo alloggi da L. 64 [redacted]. Numero verde 1670 19.318.
MENTONE fronte mare in lussuosa residenza alloggi terrazzo da L. 141 milioni a L. 625 milioni. Italgest 0184 449.072.
NIZZA sul mare ottimo appartamento ristrutturato vista mare balconi affare. L. 182 milioni. Italgest 0184 449.072.
NIZZA [redacted] mare [redacted] impresa in pronta consegna bilocale piano alto L. 125 milioni. Interim 011 699.782.

ESTERO

CORSICA [redacted] mare bi/trilocali villi lussuosi da costruttore [redacted] spiaggia privata. Tel. 0321 [redacted].

LOCALI UFFICI [redacted]

CAVOUR capannone 1.000 mq con carroponte e 5.000 mq area, recintato, fronte provinciale, vendo. Tel. 011 [redacted].

CORSO ALLAMANO
agevolazione Tremonti vendesi prestigiosi locali produttivi e commerciali con uffici da mq 500 a 3000. [redacted] 683.6260.

CORSO Inghilterra 51 vendo muri negozio con 10 vetrine totalmente ristrutturato di complessivi [redacted] mq [redacted]. Edicase [redacted].
[redacted] Peschiera/corso Trapani [redacted] blocco magazzini laboratori locali commerciali [redacted] da mq 150 a mq 2800. Tel. 501.918.

IMPRESA
edificio in costruzione idoneo ingrosso 2 piani mq 2000 ampliabile mq 6000 zona Venaria/[redacted]bassomero. Tel. 597.118.

IMPRESA
vende capannone in costruzione mq 1600 su area mq [redacted] industriale Venaria/Robassomero. Tel. 597.118.

[redacted] reddito [redacted] affittati ad istituto bancario vendesi. Telefonare [redacted] 434.7544 - 434.7384.
PIP 610.341 [redacted] Borgaretto sulla tangenziale locale industriale mq 600/1200/2200 [redacted] cortile L. 650 mila al mq.

PIP 610.341 [redacted] Cambiano locale industriale [redacted] mq 1750 più [redacted] cortile [redacted].
PIP 610.341 vende confini Beinasco/Orbassano locale industriale in costruzione mq 700 più palazzina uffici mq 300.
PIP 610.341 [redacted] zona corso Grosseto [redacted] commerciale/industriale mq [redacted] più mq 350 uffici.

REDDITO [redacted]
centrale [redacted] Manzoni (angolo via [redacted]) locali di 114 mq ottimamente ristrutturato affittati a studio [redacted]. Edicase 561.3535.

RI[redacted] [redacted] industriale [redacted] nuovi [redacted] Tronconi mq [redacted] più uffici. Tel. [redacted] 1 434 [redacted].
RIVOLI centro [redacted] via [redacted] pressi splendido negozio 4 vetrine ottima posizione più 4 posti auto. Finci 505.591.
[redacted] posidonie [redacted] nuovi mq [redacted] uffici servizi. Tel. 011 434.[redacted].
[redacted] pressi Lungo Dora Firenze locale commerciale mq 175 da ristrutturare uso negozio bar ristorante. Tel. 771.0067.
UFFICIO [redacted] Galileo Ferraris 130 mq in casa d'epoca con portineria L. 380 milioni volendo box. Furbatto 544.566.

VENDE [redacted]
Leini mq 1150 più mq [redacted] uffici cortile mq 1900. Ottimo [redacted] La Ginevra 447.5651.

VENDO NEGOZIO
via Pietro Micca ottima posizione mq [redacted] oltre mag[redacted] e cantina. Gabetti 57.67.

VIA De Sanctis pressi locale [redacted] commerciale ingrosso dettaglio magazzino [redacted] abitazione signorile di mq 200. [redacted] 011 [redacted].5695

BOX AUTO

A. VERO affare impresa [redacted] ultimo box per 2 auto a L. 48 milioni e 4 posti auto a L. 3 milioni in stabile nuova costruzione vicinanze [redacted]. Ottimi per reddito. Tel. 740.540.

TERRENI

PINEROLESE collinare vendo lotto mq 2400 progetto approvato per villa bifamiliare. Tel. 011 990.9764.

IMMOBILIARE ACQUISTO

TORINO CITTA'

ALLOGGIO libero in Torino ricerco in vera dita [redacted] pagamento contanti [redacted] perditempo. Sig. Lorenzini 817.8000

COMMERCIALISTA per [redacted] attività ricerca in Crocetta 3 camere cucina [redacted]. Preferenza corso De Gasperi. [redacted] informazioni. Edicase 561.[redacted].

[redacted] RICERCA
per propria [redacted] libero signorile salone 3 camere cucina 2 servizi. Tel. [redacted]

RICERCASI per [redacted] finanziario bi/trilocale max L. 160 milioni vendita immediata. Personalcase 216 4115.
RICERCHIAMO appartamenti prestigiosi [redacted] metrature rapide [redacted]. Bimar 011 43.591.
STIMATO [redacted] cerca tramite Edicase zona Centro soggiorno 3/4 [redacted] cina servizi, preferibilmente da ristrutturare. Tel. 561.3535.

AFFITTI OFFERTE

TORINO [redacted]

ABBIAMO abitazioni vuote arredate uffici stesso stabile ampia [redacted] ottime locazioni. Interacta 568.3829.
ADIACENTI piazza Statuto via Bouchard piano 2 ingresso salone 3 camere [redacted] bagno; stesso piano 4 camere [redacted] bagno. Tetto Blu 562.3811.
AFFITTASI a studenti [redacted] casa [redacted] L. 250 mila o monolocale L. 350 mila mensili. Barberis 962.4950.
[redacted] via della Rocca 25, 4 piano 2 camere e cucinotta ristrutturato e decorato L. 880.000 mese. Tel. 593.227.
AFFITTO via Fiadella 57, 3 piano splendido 3 camere tinello cucinino e servizi a L. 850.000 mese. [redacted] 593.227.

[redacted]
via Palmieri appartamento uso abitazione studio di circa 250 mq. Gabetti Perella 759.888.

ANNACASE 669.02[redacted] corso Massimo d'Azeglio/corso Raffaello signorile ristrutturato 2 camere tinello cucina [redacted] referenziati.
ARREDATI bene bella [redacted] Centro bi/trilocali di [redacted] con box o monolocali [redacted] angolo cottura. Centralcasa 696.5900.
[redacted] vicinanze Politecnico 2 [redacted] cucina bagno affittasi a studenti [redacted] L. [redacted]00.000 compreso riscaldamento acqua calda. Tel. 540.801 - [redacted].
CORSO d'Azeglio bella casa 3 camere tinello L. 700 mila salone [redacted] camere 2 bagni L. [redacted]. Tel. [redacted].
CORSO Massimo d'Azeglio in stabile elegante portineria monolocale con bagno L. 500 mila mensili. Carezzano 539.962.
[redacted] Crocetta isola pedonale ab[redacted] in splendida villa d'epoca 500 mq rifinitissimi. [redacted] 517.0021.
GRAN MADRE via Asti palazzina signorile nuova soggiorno 2 camere cucina biba-gni cantina box. Tetto Blu 562.3811.

LUNGO PO MACHIAVELLI signorile vista Po e collina 2 ingressi salone 2 camere cucina 2 servizi balconi box ristrutturato bene. Stimocase 533.434.
MANSARDA arredata via Cernaia signorile 2 posti letto ascensore per studente non [redacted]. Tel 533.985.
MANSARDA centralissima arredata signorile 2 camere cucinino bagno ascensore per studenti non residenti L. 1.100.000 com[redacted] riscaldamento. Tel. 540.801.
[redacted] 533.025 [redacted] Crocetta ampio ingresso salondino 3 camere cucina 1 servizio ben tenuto patto deroga.
[redacted] **CASE** 533.025 vuoto signorile [redacted] Monte Cucco ingresso saloncino camera tinello cucinino servizi patto deroga.
[redacted] Castello [redacted] Garibaldi monolocale mansardato con bagno caminetto L. 500 mila mensili. Carezzano 539.962.
PRIVATO affitta pied-à-terre lussuoso [redacted]. Telefonare 485 696.
VIA Legnano in casa signorile ingresso salone 5 camere cucina bagno mq 205 circa. Tel. 650.4248.

[redacted]

[redacted] **O'OULX** stagionalmente soggiorno angolo cottura 2 camere 2 servizi 6 posti letto box ottimo stato. Leone 488.168.

[redacted]

[redacted] affitta mesi invernali alloggetti riscaldati da L. 450 mila mensili. Agen[redacted] 970.396.

LOCALI UFFICI [redacted]

AFFITTASI [redacted] Lungo Dora Colletta recente ed elegante locale mq 1000 [redacted] laboratorio o uffici. Tel. 610.341.
A L. 4.500.000 uffici/laboratori di 1000 mq con parcheggio privato comodo Centro e tangenziale. Tel. 0337 216.556.
CORSO Stati Uniti signorile appartamento 150 mq ristrutturato uso ufficio. Tel. 562.2296.

CORSO TASSONI
(zona Martinetto) società affitta ufficio piano rialzato mq 140 ottimamente rifinito. Tel. 385.1623.

MIRAFIORI locale mq 600 divisibili affittasi in moderno stabile adatto ufficio/laboratorio. Tel. 347.2267.
[redacted] affittasi capannoni stesso complesso vane dimensioni mq 200, 350, [redacted], 1400 a L. 3.500 al mq. MB 249.9693.
NUOVO Tribunale (via Principi d'Acaja) affittiamo uffici a pianta aperta di 119/176/198 mq. Edilcase 561.3535.
PIP 610.341 [redacted] Borgaretto [redacted] industriale [redacted] 2200 [redacted] 200 mq [redacted] e servizi L. 4500 mq
PIP 610.341 affitta Pescanto [redacted] industriale [redacted] 2000 L. [redacted] al mq.
PIP 610.341 affitta strada Cebrosa nuovo locale industriale mq 4300 [redacted] mo cortile.
SOGEM pressi [redacted] Principe Oddone basso fabbricato mq 750 [redacted] mq uffici. Tel. 771.0067.
SOGEM Torino Nord immobile [redacted] industriale mq 2000 con uffici ed area antistante. Tel 771.0067

TORINO NORD
comoda tangenziale affitto palazzina uffici indipendente su 2 piani di mq 840. Gabetti 57.67.

USCITA tangenziale [redacted] mq [redacted] più ufficio [redacted] impianto elettrico riscaldamento ampio piazzale. Tel. 011 434.[redacted]
VENARIA nuovo [redacted] locale mq [redacted] più uffici ampio piazzale. [redacted] 011 [redacted].

AFFITTI DOMANDE

[redacted] CITTA'

A.A.A. CASAGEST cerca alloggi [redacted] vuoti arredati contratto transitorio e patti deroga senza vostre spese. Tel. [redacted].
[redacted]A. KOMARCO [redacted] referenziati alloggi vuoti/arredati transitori o in deroga nessuna vostra spesa. Tel. [redacted].
A. ABBIAMO selezionata clientela per vostri alloggi e ville [redacted] e arredati. Unicase 332.407.
[redacted] holding straniera per cambio di direzione ricerca alloggio anche in villa vuoto/arredato. Interacta 568.3879
[redacted] ricerca per propria clientela appartamenti vuoti/arredati Torino e cintura. Max [redacted] senza vostre [redacted]. Mec Case 544.481.
DITTA cerca alloggio o villa Torino o collina, per proprio funzionario, ottime referenze. Immobiliare Abir 669.8921.
DUE studentesse universitarie referenziate cercano in affitto 1 appartamento arredato. Dora 745.010.
REFERENZIATI studenti universitari cercano 1/2 camere vuoti/arredati contratti brevi patti deroga. Centralcase 437.4248.
RICERCHIAMO appartamenti varie metrature arredati e vuoti definizione immediata. Bimar 011 43.591.

AUTOVEICOLI

[redacted] autovetture di ogni tipo massi[redacted] valutazione Autosalone D'Elia - corso Orbassano 241. Tel. 011 351.328.
ACQUISTA autovetture massima valutazione, pagamento contanti. Via S. Ottavio 32, Torino. Tel. 011 817.7242, zona Mole.
[redacted] autovetture usate massima valutazione pagamento contanti corso Montegrappa 24 B. Tel. 011 776.1898 Torino.
AUDI A6 Avant 4 '95, Mercedes 200TE cambio automatico '89, Tempra S.W. 4x4 '93, Volvo 240 Polar '91, Toyota Four Runner '92, Honda NSX '92 metallizzata, Mitsubishi Space Runner '93, Volvo 850 S.W. T5 ottobre '94, Fiat Coupé 16V Plus Turbo '94 fatturabile, STIAUTO - via S. Quintino 4/G - tel. 562.2421.
AUTOGILLIA acquista con voltura [redacted] diata autovetture fuoristrada e furgoni, Corso Umbria 35. Tel. 011 488.295.
AUTOTORTONA acquista vetture di ogni tipo massima valutazione serietà. Corso Tortona 9. Tel. 011 817.1643 - [redacted].

VIAGGI E VACANZE

ALBERGHI PENSIONI RESIDENCES

ALASSIO Albergo Stella Maris conduzione familiare cucina casalinga tv e telefono tranquillo [redacted] mt mare e centro. Prezzi modici. Tel. 0182 640.470

MATRIMONIALI

[redacted] **MATRIMONIALE SINTONIA** vieni ad incontrare il compagno o la compagna di una vita. Ti accoglieremo con serietà discrezione professionalità. Piazza [redacted]ino 9, Torino. Tel. 637.914.
[redacted] ON[redacted] AB[redacted] **E AUTORIZZATE.** La certezza del giusto incontro nell'assoluta serietà. Amicizie, matrimoni. Via Giuseppe [redacted] 3, angolo [redacted] Vinzaglio, Torino. Tel. 011 561.1055.
IL PUNTO D'INCONTRO l'agenzia matrimoniale pronta a risolvere qualsiasi problema di cuore. Incontri in sede. Visite domicilio. [redacted] 011 917.0100 - 0338 353.6341.

VARIE

A.A. GIOIELLERIA M.C. 334.832 acquista oro, argenteria, monete, gioielli, massimi prezzi Corso Peschiera 163 - Torino.
A. [redacted] **GIOIELLI** compra oro, argento, monete, preziosi, francobolli, valutando al massimo. Tel. 329 002. Via Tripoli 85.
[redacted] [redacted] **GE.MA.** acquista oro argenteria monete preziosi alte valutazioni. Via Madama Cristina 42. Tel. [redacted].
ACQUISTO mobili '800 e primo '900 argento bronzi ceramiche e oggetti vari. Tel. negozio 537.549 (pasti tel. [redacted]).
[redacted]UISTO mobili '800 [redacted] quadri tappeti argenti oggetti vecchie radio sgombero alloggi. [redacted] 011 954.4890.
OROLOGI da polso collezionista compra pagamento contanti. [redacted] Telefonare allo 0337[redacted] Paolo.

questo è il momento giusto

per acquistare una cucina di grande qualità, di marche attentamente selezionate, con un rapporto qualità-prezzo da primato

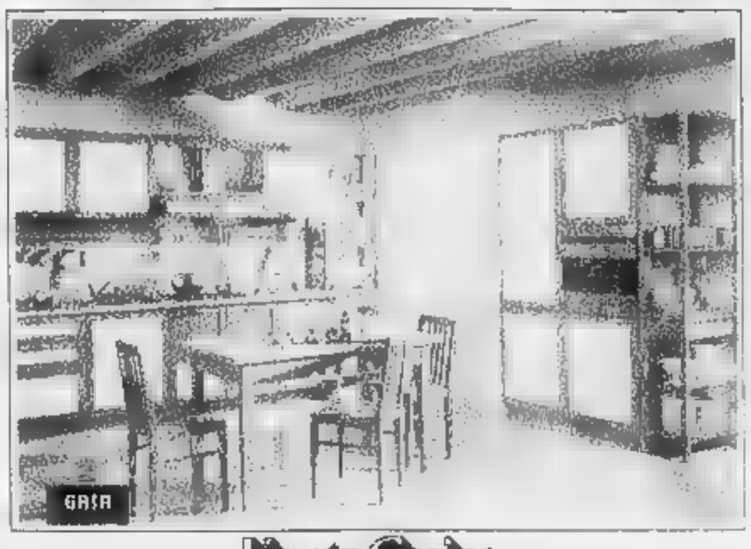

Veneta Cucine

INTERESSI zero

Operazione valida fino al 20.12.1996

I VANTAGGI DI ACQUISTARE OGGI UNA CUCINA CRIVEL NOVA

- Progettazione personalizzata gratuita.
- Un **OMAGGIO** a tutti gli acquirenti.
- Assistenza post-vendita.
- Trasporto e montaggio gratuito.
- Finanziamento fino a **2 anni** INTERESSI ZERO.

CRIVEL NOVA Arredamenti di Franco Crivellari

CALTIGNAGA (NO) - Via Risorgimento, 93 - Tel. 0321/652.342 / Via Novara, 26 - Tel. 0321/652.194

L'ANELLO MANCANTE...

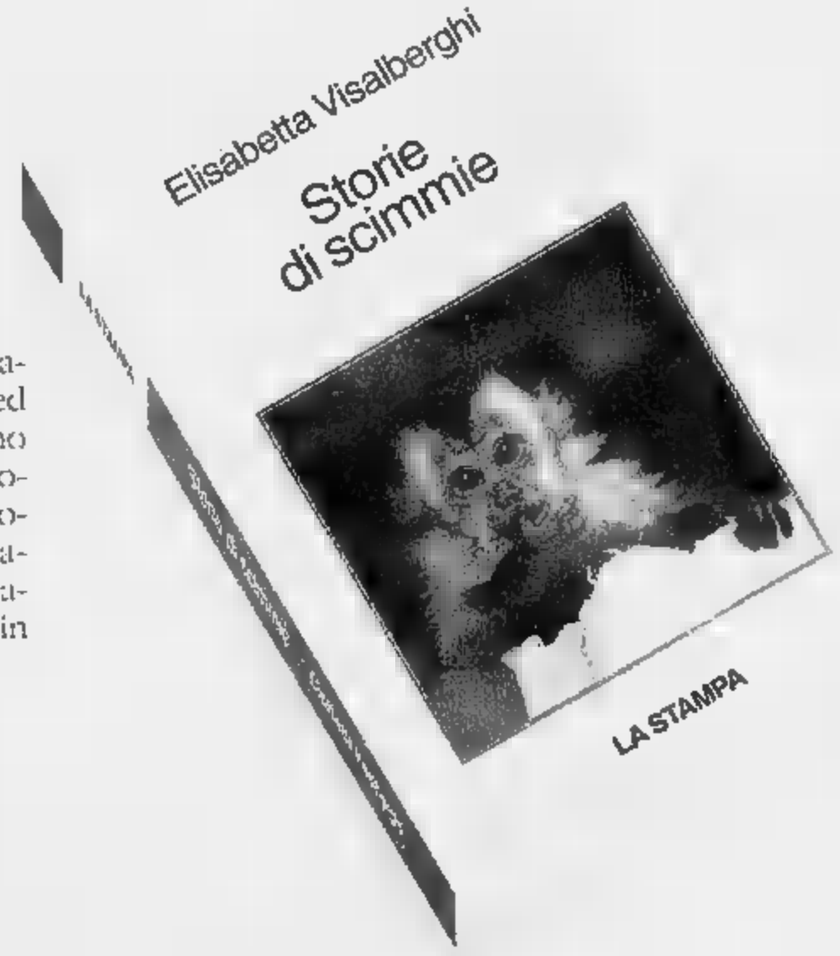

Un libro per chi ama gli animali, che non mira a stupire ed evita ogni antropomorfismo ad effetto a favore di una divulgazione cauta. Un aiuto per il lettore curioso che desidera conoscere "criticamente" le scimmie, i loro comportamenti, e così apprendere qualcosa in più di se stesso.

ELISABETTA VISALBERGHI
STORIE DI SCIMMIE
"ARGOMENTI DI SCIENZE"
pp. XII-180 CON 12 TAVOLE A COLORI
LIRE 30.000

I LIBRI DE LA STAMPA

Gli abbonati a "LA STAMPA" hanno diritto a uno [illegible] del [illegible] acquistando il volume presso il Salone [illegible] via Roma 80 a Torino o richiedendolo contrassegno all'Editrice La Stampa Ufficio "Edizioni Librarie", Via Marenco 32, 10126 Torino (fax 011/655 306)

I VOLUMI DE "LA STAMPA", DISTRIBUITI DA RCS LIBRI E GRANDI OPERE, SONO IN VENDITA NELLE MIGLIORI LIBRERIE

998

SEGNATEVI QUESTO NUMERO.

Nuova Micra 998.

L'unica Mille 16 valvole.

Grande tecnologia, grande motore: per guidare un'auto che associa le migliori prestazioni in assoluto con i consumi e i costi di esercizio più bassi. E come su tutte le Nissan, l'affidabilità dei 3 anni o 100.000 km di garanzia. **Micra 998 è proprio un grande numero. Segnatevelo.**

Da **L. 16.900.000** chiavi in mano

(A.P.I.E.T. esclusa)

Nuovo finanziamento
Nitafin 998

Anticipo L. 5.900.000*
Rate **L. 293.800** al mese

Motore 16 valvole bialbero da 998 cc iniezione elettronica multipoint, 54 CV, oltre 20 km con un litro a 90 km orari, solo 12 CV fiscali. Nuova Micra 998. Vi invita al confronto.

998 **Segnatevi questi nomi**

NISSAN

* Esempio: Nuova MICRA 998 L. 16.900.000 (versione base) - Anticipo L. 5.900.000 - Finanziamento di L. 11.000.000 in 48 mesi con rate di L. 293.800 - Spese istruttoria L. 250.000 - TAN 12,75% TAEG 14,94% - SALVO APPROVAZIONE NISSAN FINANZIARIA

RIVENDITORI AUTORIZZATI

Per la zona di Arona:
F.LLI GHERPU' - Via Borgomanero, 10 - Paruzzaro (NO)
Per la zona di Borgomanero:
TESTONE LIVIO - Via Matteotti - Borgomanero (NO)
Per la zona di Domodossola:
BRUNO ENRICO - Via Cairoli, 8 - Domodossola (VB)
Per la zona di Verbania:
CORNA GIORGIO - Via Brigata Valgrande, 16 - Verbania

Concessionaria
Togna auto...
CASALE CORTE CERRO
Via Novara 1/18
Tel. 0323/848.227

Concessionaria
AUTOCAR
NOVARA
Via [redacted] 54 (SS per Vercelli)
Tel. 0321/450.450

MAGLIFICIO DI SOZZAGO

eleganza naturale

Maglia & Cachemire

Vi aspetta dal lunedì al sabato

9-12;14,30-19

Succi Bellomi

FATTO in ITALIA

filo diretto dalla produzione alla vendita:

SOZZAGO
(NOVARA)
Via Cerano, 16
Tel. 0321 - 70.372

MILANO
Via Mantegna, 1
angolo via Procaccini
Tel. 02 - 34.90.350

SAN REMO
(IMPERIA)
Corso Garibaldi, 58
Tel. 0184 - 54.24.24

Per la pubblicità su
LA STAMPA
PK
publikompass
PUBLITIME srl
Agente Publikompass spa
Novara Corso Cavour 13
Tel. (0321) 333.41 (r.a.)
Telefax (0321) 623035
Gozzano Via Cervino
Tel. (0322) 913.888

LA STAMPA
NOVARA
VERBANO CUSIO OSSOLA

LA STAMPA
"Qui Novara"
Novara
via Perazzi 30/e
Tel. 626.290

Redazione: c. della Vittoria 2, tel. 398.401/02 / Fax 36391

Studio della Società autostradale per arrivare sui luoghi degli incidenti da strade alternative

To-Mi, piano per l'emergenza nebbia

Il prefetto: «Soccorsi rapidi e maggiori informazioni»

NOVARA. Chiudere l'autostrada quando c'è troppa nebbia? Sì, se occorre. Ma cosa fare per garantire la sicurezza quando il muro lattiginoso [illegible] comunque di viaggiare? E in [illegible] di maxi-incidenti [illegible] abbreviare i tempi di soccorso? Sono alcuni dei problemi emersi [illegible] corso di un incontro che si è svolto ieri in Prefettura [illegible] che ha coinvolto forze dell'ordine, vigili del fuoco, polizia municipale, Croce rossa, Aci, Usl, Comune e, ovviamente, Autostrada Torino-Milano.

Spiega il prefetto Vincenzo Pellegrini: «Tra pochi giorni si ripresenterà il problema nebbia. Chiedo alla società che gesti[illegible] la Torino-Milano il mas[illegible] impegno in uomini e mezzi per affrontare situazioni critiche. Al tempo stesso occorre un coordinamento tra tutte le forze interessate a prevenzione e [illegible]

E il direttore tecnico della «A4», l'ing. Federico Bucco, promette: «I nostri quattro mezzi operativi che perlustrano continuamente l'autostrada sono già pronti a segnalare con luci intermittenti i banchi di nebbia. Tra due settimane sarà potenziata la segnaletica orizzontale, anche con bande ru[illegible] Intanto stiamo sperimentando con altre società un sofisticato [illegible] per illuminare la segnaletica orizzontale grazie a particolari procedimenti chimici. Verrà introdotto sugli svincoli».

Il prefetto sottolinea la necessità di più informazioni ai caselli. E l'ing. Bucco risponde: «Ci sono già i pannelli luminosi all'ingresso, ne stiamo mettendo anche lungo il tracciato. In prospettiva arriveremo a metterne uno ogni 20 chilometri».

[illegible] cosa fare in caso di maxi-incidenti? La «Torino-Milano» ha approntato una proposta di intervento. Spiega il direttore tecnico: «Partiamo da una considerazione: la To-Mi è statisticamente l'autostrada più sicura tra quelle che si dipartono da Milano. E' percorsa da circa [illegible] mila veicoli al giorno, il salto di carreggiata ha un'incidenza che non raggiunge l'1 per cento. Entro il '99, se tutto procede per il meglio, si potrà procedere all'allargamento della carreggiata da 10 a 14 metri, arrivando a 4 corsie più quella d'emergenza. Un'opera da 1500 mili[illegible]. Il nostro studio [illegible] oggi si pone l'obiettivo di accelerare i tempi di soccorso dall'esterno dell'autostrada, considerando che la corsia d'emergenza, negli incidenti più gravi, è anch'essa occupata. Per questo abbiamo pensato a interventi con demolizione delle reti e dei guardrail. Abbiamo elaborato una serie di schemi e previsto una viabilità alternativa attraverso strade statali e provinciali».

Un'ipotesi che [illegible] soddisfa completamente il comandante dei vigili del fuoco, l'ing. Bruno Nicolella: «Abbiamo fatto anche noi delle prove per arrivare in autostrada servendoci di strade alternative. Ma non sempre è possibile. A volte, sugli sterrati, si rischia che i mezzi restino impantanati». Stesse preoccupazioni arrivano dal comandante della stradale di Novara, Gianni Vesentini: «Dirottare il traffico fuori dall'autostrada può comportare altre situazioni a rischio».

E proprio l'ing. Nicolella getta le basi per la prossima riunione, già fissata il [illegible] ottobre. «Dobbiamo predisporre un protocollo d'intesa per il tratto novarese e vercellese in modo che in caso di intervento le operazioni di soccorso avvengano nel modo più semplice, rapido ed efficace. Tutti devono sapere in anticipo [illegible] intervenire».

[illegible] Bologna

[illegible] piedi il prefetto di Novara Vincenzo Pellegrini durante la riunione di ieri mattina a Palazzo Natta [illegible] per discutere i problemi legati alla sicurezza del traffico sulla A4. La Società che gestisce la To-Mi [illegible] presentato uno studio per migliorare i soccorsi in caso di maxi-incidente. Il tratto novarese è [illegible] competenza della polizia stradale di Villarboit

[illegible] A DOMO MAXISEQUESTRO [illegible]

Sul treno l'ecstasy

La polizia di Domo ha arrestato due siciliani corrieri della droga. Sono stati sorpresi sul treno [illegible] 6 mila pasticche di ecstasy per 300 milioni. [illegible] A PAGINA 41

[illegible]

Basta con le scritte sconce

Arriva l'«operazione pulizia» per i cartelli della segnaletica

NOVARA. Operazione «cartelli stradali puliti». Via le scritte «Ti amo», gli adesivi della «Repubblica del Nord», i segni del passaggio [illegible] vandali e anche di qualche proiettile: la Prefettura ha scritto agli enti proprietari delle strade di tutta la provincia sollecitando la sistema[illegible] dei cartelli danneggiati o imbrattati. Qualche sindaco ha già provveduto.

Le lettere del prefetto Vincenzo Pellegrini [illegible] state spedite a più [illegible] venti Comuni, alla Provincia e all'Anas. Ogni missiva riporta nel dettaglio i cartelli stradali della zona che risultano manomessi secondo un elenco compilato dalle Forze dell'Ordine. Agenti di polizia e Carabinieri, infatti, hanno compiuto una ricognizione a tappeto sul territorio novarese, annotando le indicazioni rese illeggibili dai vandali.

Qualche esempio. Dal cartello [illegible] Casalino deve sparire la scritta bianca e rossa «Ely». A Caltignaga [illegible] tolta quella della «Lega Nord» mentre a Cerano gli operai del Comune hanno già eliminato gli adesivi sparsi qua e là sempre dai simpatizzanti del carroccio. Serve proprio un segnale nuovo, invece, al bivio [illegible] Novara, Monticello e Granozzo sulla strada provinciale 6: il cartello che indica pericolo è stato crivellato dagli spari di [illegible] pistola.

E' la prima volta che viene realizzata un'indagine così capillare di sistemazione [illegible] segnaletica. E' partita da una direttiva ministeriale che nell'agosto [illegible] sollecitava una maggiore attenzione e cura contro i danneggiamenti delle indicazioni.

«L'iniziativa - dice Domenico Cuttaia, capo di gabinetto della Prefettura - rientra nell'ambito delle misure [illegible] in campo per garantire e aumentare la sicurezza della viabilità. I cartelli stradali illeggibili creano molti disagi per gli utenti e danno una [illegible] immagine [illegible] territorio». [b. c.]

Il sovrintendente della Stradale di Arona si tuffa nel lago e afferra una donna

Voleva morire, salvata da un agente

L'episodio nei pressi dell'Imbarcadero. Protagonista una casalinga che soffre di gravi turbe depressive. Afferrata a una quindicina di metri da riva. Poi è arrivato in soccorso anche un collega con la barca

ARONA. Una casalinga di Mercurago che aveva deciso di farla finita e si [illegible] gettata nel lago, nei pressi dell'imbarcadero, [illegible] stata salvata dal provvidenziale intervento [illegible] un agente della Polizia Stradale che si [illegible] tuffato in acqua, è riuscito ad afferrare la donna che stava annegando e l'ha portata a riva [illegible] l'aiuto di un collega.

A compiere il gesto è stato il sovrintendente capo del distaccamento di Polizia Stradale di Arona, Nicola Commesso. L'altro ieri, poco prima delle tredici, l'agente [illegible] polizia si trovava in servizio con [illegible] collega nei pressi del lungolago di Arona, ed è qui che ha ricevuto l'allarme proveniente dal 113.

Una donna di Mercurago, A. B., di 55 anni, ospite da tempo del Centro di Salute Mentale dell'ospedale di Arona, dove veniva curata perché facile a cadere in stati [illegible] forte depressione, questa volta [illegible] caduta in preda ad una crisi più violenta del solito.

Nicola Commesso

Tanto che aveva deciso di togliersi la vita: era andata sulla passeggiata a lago e, giunta davanti al dancing «Il Battello», era salita sulla passerella che porta al locale, aveva scavalcato la struttura in ferro e [illegible] buttata [illegible] acqua.

Il gesto disperato era stato notato da alcuni passanti che erano stati già attirati dalle parole concitate che la donna diceva fra [illegible] e sé e dai gesti frenetici che la poveretta aveva compiuto per alcuni minuti, arrivata davanti al lago: nessuno però prevedeva che la casalinga avesse intenzioni suicide, e quando è avvenuto il fatto non c'era nessuno nelle immediate vicinanze.

Quando la casalinga si è gettata in acqua i passanti hanno dato subito l'allarme, chiamando il 113. Nessuno dei presenti era infatti in grado di nuotare e salvare la donna.

La pattuglia che si trovava nei pressi di via Repubblica è intervenuta immediatamente sul luogo dell'accaduto e Nicola Commesso, quando ha visto la donna che stava annegando, non ha avuto un attimo di esitazione: si è tolto il cinturone, la pistola, gli stivali e la giubba e si è buttato in acqua.

La poveretta [illegible] trovava [illegible] quel momento ad una quindici[illegible] di metri dalla riva ed era allo stremo: in quel punto infatti il lago raggiunge già i due metri e mezzo di profondità e la donna [illegible] in procinto di annegare.

Con poche bracciate l'agente di polizia ha raggiunto la donna e l'ha tenuta per qualche secondo con la testa fuori dall'acqua per permetterle di respirare: giusto il tempo perché potesse arrivare con una barca l'altro collega di pattuglia che nel frattempo aveva recuperato l'imbarcazione di salvataggio e si è diretto verso la donna.

Quest'ultima è stata caricata sulla barca e portata a riva in pochi secondi; subito dopo è stata trasferita al pronto soccorso dell'ospedale dove i medici l'hanno giudicata guaribile in trenta giorni.

La donna [illegible] l'è cavata infatti con alcune lesioni non gravi e stato di choc.

Marcello Giordani

IL TEMPO IN PIEMONTE E VALLE D'AOSTA

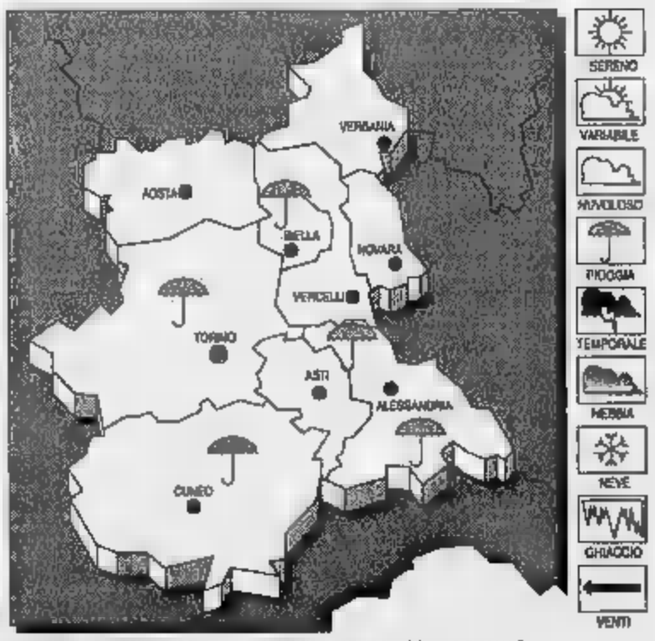

TEMPO PREVISTO [illegible] OGGI. Cielo molto nuvoloso [illegible] piogge intense e temporali anche di forte intensità.

[illegible] in diminuzione.

[illegible] Moderati da Scirocco.

[illegible] **TEMPO.** Cielo molto nuvoloso e coperto con piogge [illegible] e locali temporali.

LE [illegible]
[illegible]
Max: 16; [illegible] 10; media: 13

UN ANNO [illegible]
Max: 22; min: [illegible]; media: [illegible]

[illegible]
Torino 13,7; Alessandria [illegible]; Aosta 13; Cuneo 16; Asti 15; Vercelli [illegible].

Interventi del sindacato e della Provincia

«Promolavoro va difesa» Se ne discute in Consiglio

NOVARA. Una ferma presa di posizione dalla Giunta provinciale per difendere Promolavoro e [illegible] intervento di Cgil-Cisl-Uil per condannare la prevista soppressione dell'investimento di 400 milioni per la costruzione del campo nomadi dirottan[illegible] sulla costruzione [illegible] una balera. Due iniziative assunte ieri mattina quando, in [illegible], il consiglio comunale di Novara si è poi occupato, fra l'altro, di questi due spinosi argomenti.

Partiamo da Promolavoro, l'agenzia fondata da Camera di Commercio e Provincia dopo un accordo con le parti sociali per ricollocare i lavoratori disoccupati. «E' stato il sindaco di Novara a chiedere [illegible] nella società» precisa la Giunta di palazzo Natta «I continui ritardi nell'approvazione da par[illegible] del Comune dell'ingresso in Società rischiano di compromettere il futuro [illegible] grave disagio per i disoccupati». Le perplessità [illegible] una componente del consiglio ovvero la Lega (ma [illegible] solo questa) derivano dalla necessità di evitare che Promolavoro si trasformi in una passerella politica da qui la propo[illegible] di escludere i politici dalla presidenza. «Il presidente della Provincia ha sempre dichiaarto la propria disponibilità e dimettersi dalla persidenza di Promolavoro quando [illegible] completati i nuovi assetti societari». Questo sostiene la giunta provinciale nel suo comunicato. Promolavoro sarà presto trasformata in [illegible] Consorzio.

Le tre confederazioni sindacali invece si oppongono all'utilizzazione dei [illegible] milioni, già stanziati per il campo nomadi, per realizzare una balera per gli anziani. «Non sono state interpellate le organizzazioni degli anziani e verrebbe vanificata la necessità di un decentramento dei servizi [illegible] rga [illegible] pericolosa cultura dell'esclusione nei confronti dei nomadi che riaffiora costantemente nelle posizioni di autorevoli membri della Giunta». [r. amb.]

Per il Centro intermodale merci del Boschetto crescono le prospettive

Il Cim si proietta in Europa

La struttura si amplia e si candida a diventare l'interporto merci più importante del Nord Italia. Intanto il bilancio dell'attività dei primi sette mesi del '96 è molto positivo

NOVARA. Il Centro Intermodale Merci si amplia e si candida a diventare l'interporto merci più importante del Nord Italia. Lo sviluppo ed il ruolo futuro del Cim di Novara sono stati al centro di un convegno organizzato a Milano dall'Uniontrasporti sul tema «Il ruolo del nodo di Novara per lo sviluppo del trasporto merci».

Amedeo Busseti, presidente del Cim, ha preannunciato l'ampliamento a brevissima scadenza dell'interporto del Boschetto ed ha sottolineato il bilancio positivo dei primi sette mesi del '96: «I nostri impianti - ha affermato Busseti - hanno movimentato in sette mesi oltre 12 mila unità di carico, tra casse mobili e semirimorchi, con una media mensile di 2.700 pezzi».

Da questa mattina verrà aperto il nuovo parcheggio custodito, che mette a disposizione 175 posti destinati a trasportatori in transito, allo stoccaggio di semirimorchi, alla rimessa in container, alla riparazione di unità di carico ed a lavori di facchinaggio.

«Entro fine anno partirà la costruzione di magazzini con l'opportunità di raccordo con le linee ferroviarie, con annesso piazzale di servizio»

Quando l'interporto novarese sarà completato occuperà una superficie di 839 mila metri quadrati: «A breve termine - ha osservato Busseti - verrà raddoppiata la lunghezza dei binari esistenti e verrà realizzato un nuovo fascio di binari».

Del Centro intermodale merci di Novara si è parlato in un convegno organizzato a Milano dall'Uniontrasporti

Grazie a questo Novara potrà diventare il punto di riferimento per le merci fra Italia e Svizzera. «Il nodo novarese - ha affermato Alberto Dassogno, vicepresidente di Uniontrasporti - sta già affermandosi come uno dei punti fermi per lo smistamento e lo sviluppo dei traffici Nord-Sud dell'Unione Europea attraverso il territorio elvetico. Se si pensa alla valanga di camion che dovranno essere convogliate attraverso le nuove linee ferroviarie ormai decise nel quadro del programma svizzero di Alptransit, non si può non considerare il nodo di Novara come uno dei punti, in zona italiana, su cui occorre ampliare la capacità logistica».

Il convegno ha sottolineato come il Cim di Novara siano ormai già il centro di raccordo per le merci che dal Centro Europa arrivano in Italia, e l'istituzione di una linea regolare fra Novara ed il porto belga di Anversa, partita da quindici giorni con cinque treni settimanali «conferma la possibilità che i porti italiani sul mare Tirreno - ha osservato Dassogno - utilizzino il nodo di Novara per intervenire sui mercati centroeuropei».

Dal Cim passa infine anche Malpensa Duemila: il traffico che nei prossimi anni verrà convogliato sul grande centro aeroportuale lombardo dovrà necessariamente avvalersi di una struttura in grado di assicurare trasporti veloci per le merci «ed il Cim - ha assicurato Fedele Lombardo, presidente di Assointerporti - è già pronto per recitare questo ruolo di primo piano nell'ambito dell'Italia Settentrionale».

Marcello Giordani

IN BREVE

NOVARA

Tenente degli alpini ... anni per malattia

Un tenente degli alpini di 48 anni è morto per un male incurabile. Enrico Previde Massara, abitante in via Sconfietti, era anche dirigente della Federazione Bridge. Nel 1986 era stato colpito da un tumore. Lascia la moglie Giuseppina Masnaghetti e il figlio, Riccardo, 18 anni, studente all'Omar. I funerali si sono svolti ieri. [m.g.]

NOVARA

Domani scioperano i mezzi del trasporto pubblico

Trasporto pubblico in forse domani per lo sciopero dichiarato da Cgil, Cisl e Uil. I lavoratori della Sun incrociano le braccia dalle 12,30 alle 20,30 mentre per le linee Fontaneto, Ani, Baranzelli, Asalav e Saf l'astensione è fissata alla stessa ora per gli autisti e l'intera giornata per operai e impiegati. Analoga distinzione per la Navigazione Lago Maggiore. [b. c.]

NOVARA

... oggi riscaldamento per 14 ore al giorno

Riscaldamento per 14 ore al giorno da oggi in caso, scuole e negli uffici pubblici e privati. E' entrato in vigore il dpr che resta operativo sino alla metà di aprile. [b. c.]

GUSSAGO

Acli novaresi stasera sono in assemblea

Stasera si riunisce il consiglio provinciale delle Acli novaresi. L'assemblea è alle 20,45 al Circolo Acli via Nebulina 4. [b. c.]

IERI A BELLINZAGO

Carristi in festa alla «Babini»

Alla presenza del prefetto di Novara Vincenzo Pellegrino e del generale comandante il 3° corpo d'armata Rolando Mosca Moschini, alla caserma Babini di Bellinzago è stato celebrato il 69° anniversario della costituzione della specialità «carristi». Il programma della cerimonia, iniziata alle 10,30, prevedeva tra l'altro l'omaggio ai Caduti, la sfilata e l'attività dimostrativa. [c. m.]

Giovane torinese

E' morto per overdose in treno

NOVARA. Riverso sul pavimento del bagno, accanto a siringa e bilancino. E' morto per overdose sul treno Milano-Torino V. S., 33 anni. Il giovane operaio torinese, disoccupato, era stato trovato dagli agenti della Polfer. L'allarme era stato dato dal capotreno, che nel tratto verso Magenta aveva cercato invano di aprire la porta del bagno. Insospettitosi, ha avvisato la polizia ferroviaria di Novara.

All'arrivo alla stazione del capoluogo, gli agenti della Polfer hanno forzato la porta del bagno. V. S. giaceva a terra.

Vicino al cadavere, un bilancino, la siringa ed altri attrezzi utilizzati per prepararsi la dose mortale.

Il decesso era avvenuto, secondo il parere del medico legale, qualche ora prima del ritrovamento del cadavere.

Domenica mattina sono arrivati i parenti per il riconoscimento della salma. V. S. era nato a Torino ma da tempo risiedeva a Vaie, comune della cintura. [c. m.]

Al Broletto la mostra dedicata all'etnologo Maurizio Leigheb

Già cinquemila i visitatori «alla scoperta degli altri»

NOVARA. Cinquemila visitatori in una settimana, di cui 1500 soltanto nei primi due giorni. E' affluenza record alla mostra «Alla scoperta degli altri in difesa della diversità» dedicata all'etnologo e esploratore novarese Maurizio Leigheb. L'esposizione si tiene al Broletto ed è organizzata dall'Associazione per la pace con il patrocinio di Comune e Provincia.

Oltre duecento fotografie, libri, oggetti e il video di Guido Boggiani e le sue ricerche tracciano il percorso nei trent'anni di esplorazione vissuti da Leigheb negli angoli più lontani e sconosciuti del mondo. Alla mostra sono abbinati incontri con le scuole e due conferenze serali aperte a tutti. E' la prima iniziativa del genere che viene riservata all'etnologo dalla sua città natale.

«Sono contento: non mi aspettavo un successo di questo genere - commenta Maurizio Leigheb -. C'è grande interesse da parte dei novaresi che hanno colto i vari spunti offerti dalla mostra. E' molto valida anche l'esperienza dei dibattiti con i ragazzi delle scuole. Sono curiosi di tutto e pongono anche domande personali quali "Non ha paura quando viaggia?" oppure "Come vive quando è in Italia?"».

Maurizio Leigheb durante una delle sue numerose spedizioni

Aggiunge Salvatore Vinciguerra, dell'Associazione per la pace: «Abbiamo voluto questa mostra per offrire un omaggio a Leigheb e per lanciare, attraverso il racconto dei suoi viaggi, un invito verso la conoscenza e il rispetto reciproci, presupposti per la convivenza tra etnie diverse. Considerando il successo dell'iniziativa si può pensare di farne un'esposizione itinerante». [b. c.]

E' accaduto a Gionzana al santuario della Madonna del latte

In chiesa si parla sardo

L'occasione è stata la festa dell'associazione dei sardi residenti a Novara e provincia. Poi gli «isolani» sono diventati protagonisti anche a S. Pietro Mosezzo

NOVARA. L'invito riguardava solo la celebrazione di Gionzana, ma il loro arrivo non è passato inosservato e sono diventati i protagonisti della festa di San Pietro Mosezzo. Domenica l'Associazione dei Sardi residenti a Novara e provincia aveva organizzato una festa del tesseramento. Il ritrovo era fissato per la Messa al Santuario della Madonna del Latte di Gionzana. Da qualche anno infatti l'associazione ha scelto come sede la frazione cittadina. Il programma prevedeva che il rito celebrato dal parroco don Enrico Tantignone sarebbe stato arricchito dai canti del gruppo folcloristico Suelli, in provincia di Cagliari. Nella bella chiesa di Gionzana, ricca di tesori artistici, si sono riuniti domenica parecchi sardi residenti nel Novarese. I dodici componenti del gruppo folcoristico si sono sistemati dietro l'altare. Abbigliati nei tradizionali costumi, con gli strumenti tipici della loro terra, hanno dato vita ad un gemellaggio religioso intepretando la lingua sarda i momenti di preghiera comune, dal «Credo» al «Padre Nostro».

La celebrazione è risultata particolarmente suggestiva. Il ballo finale sul sagrato avrebbe dovuto concludere la manifestazione. Invece il gruppo ha voluto seguire don Tantignone a San Pietro Mosezzo, la sua parrocchia, per la patronale.

«Una giornata modesta - racconta il sacerdote - è diventata una grande festa grazie a questo gruppo che ha saputo coinvolgere tutti».

La festa è terminata domenica sera. Il gruppo sardo si è congedato dai nuovi amici a San Pietro Mosezzo con la promessa di rivedersi. [c. m.]

A GALLIATE

Polemiche per la piscina

E' polemica a Galliate per la realizzazione di una piscina (costo mezzo miliardo) nell'area di via Rigorini. Il progetto è stato illustrato dal sindaco Nadia Melli durante un consiglio comunale aperto. Il centro natatorio sarà attrezzato con corsie da 25 metri, acquascivoli, toboga, giochi d'acqua e onde. Contenuti gli interventi del pubblico, più consistenti le bordate dell'opposizione. In particolare la minoranza ha accusato il sindaco Nadia Melli di aver convocato la seduta di progetto già deliberato. Alcuni consiglieri hanno ribadito le loro perplessità di realizzare un complesso all'aperto in presenza di una situazione climatica non favorevole ed ha ipotizzato costi di gestione troppo elevati. «Non costruiamo una piscina tradizionale - ha detto il vicesindaco Alberto Cantone - ma un centro adatto ad ogni età, come già ne esistono. E spesso frequentati dai novaresi». [c. m.]

LETTERE AL GIORNALE

Un altro appello dal quartiere hard

Sono state promosse campagne stampa per denunciare il crescente fenomeno della prostituzione notturna esercitata sulla pubblica via. E' stata indetta una tavola rotonda presso il quartiere Nord, alla quale hanno partecipato parlamentari, politici novaresi, rappresentanti del Comune, della Camera del Lavoro e della Chiesa. Sono state informate le maggiori autorità e le forze dell'ordine, effettuate diverse retate in zona, però il fenomeno, dopo aver subito una battuta d'arresto, nel periodo coincidente con le ferie estive, ritorna a farsi sentire. Non è stato lasciato nulla di intentato, si sono chieste soluzioni risolutive alle persone più autorevoli in materia ma, nonostante ciò, i poveri abitanti delle zone «hard» corso Vittoria sono costretti a subire il disagio procurato dai numerosi clienti che, imperterriti e privi di ogni pudore e di ogni benchè minimo senso morale e civile, continuano a rincorrere 10 minuti di piacere a spese di chi ne subisce tutti i disagi. Non ci sono leggi che regolamentano il fenomeno, questo lo abbiamo sentito da più campane, ma allora la legge protegge gli sfruttatori, i magnaccia, le prostitute e i disturbatori della quiete notturna?

Lettera firmata, Novara

Feriolo chiede sportello bancario

Vorrei sottoporre alla vostra attenzione un problema che interessa molti cittadini residenti in questa zona. Ormai Feriolo è una realtà turistica e in avvenire sarà ulteriormente migliorata per quanto riguarda l'assetto urbanistico. Ci sarà la sistemazione del porticciolo e della bella passeggiata, d'estate è un via vai di turisti italiani e stranieri, ma purtroppo manca un istituto di credito. Infatti molti i cittadini che si lamentano per tale mancanza e i numerosi commercianti e i titolari di imprese artigianali e commerciali. Molti sono anche i pensionati penalizzati perché qui non hanno la possibilità di cambiare i loro assegni. Insomma, è gradita fortemente una filiale bancaria, magari della Banca Popolare di Intra, che ha sportelli anche in paesi più piccole e sperdute.

Anna Vivarelli, Feriolo

Caterina ha perso il priore

Ho saputo che il priore dell'Eremo di Santa Caterina del Sasso (Leggiuno-Varese), è stato destinato, molto rapidamente e un po' in sordina, ad altra sede. Come tutti sul Lago Maggiore sanno, padre Cacin, grande amore per l'Eremo, con competenza artistica e attenzione a preservare il sacro, ha promosso sul Verbano e oltre, l'immagine di questo autentico gioiello. Improvvisamente e pretesti poco plausibili è stato invitato a...togliere il disturbo. Si è forse opposto a progetti di commercializzazione delle antiche mura, che potranno in breve distruggere la magica suggestione? Chi, come me, ama questo luogo mistico vigilerà sulle sue future destinazioni. La Provincia di Varese ne tenga conto.

Loredana Valentini, Meina

NUMERI UTILI

AUTOAMBULANZE

Novara: tel. 627.000. **Arona:** tel. 0322 / 51.61. **Borgomanero:** tel. 0322 / 843 083, **Domodossola:** tel. 0324 / 000, **Galliate:** tel. 862 000, **Oleggio:** tel. 93.500. **Omegna:** tel. 0323 / 61.900 / 63 669, **Gravellona Toce:** tel. 0323 / 848 559 / 865.000, **Stresa:** tel. 0323 / 33.360. **Trecate:** tel. 777 900

Verbania: tel. 0323 / 405.000 / 556.000 / 556.161, **Baveno:** tel. 0323 / 924.222, **Mergozzo** tel. 0323 / 80.705, **Orta:** tel. 0322 / 911.900. **Grignasco:** S.t.e tel. 0163 / 418.617, **Maurizio d'Oleggio:** tel. 0322 / 957.456; **Lesa:** tel. 0322 / 76.597; **Piedimulera:** tel 0324 / 83.188

GUARDIA MEDICA

Novara: tel. , **Arona:** tel. 0322/51 61; **Borgomanero:** tel. 0322/81 500, **Domodossola:** tel. 0324/491.334; **Oleggio:** tel.91.157; **Omegna:** tel 0323/868.111; tel. 0323/31.844; **Verbania (Pallanza):** tel. 0323/541.318

FARMACIE

A **NOVARA**: *Galli*, via Mecca, tel. 61.13.70 (apertura dalle 8,45 alle 20,15 cont.; dalle 12,30 alle 15,15 e battenti chiusi, con obbligo di ricetta medica urgente e diritto addiz. di L. 3.000) a *Fornara*, c.so Cavallotti, 30 tel. 62.50.90 (aperti orario notturno dalle 8,45 alle 8,45 del giorno seguente, dalle 21,30 alle 8,45 e battenti chiusi, con obbligo di ricetta medica urgente e diritto addiz. di L. 7.500) Per tutta la **Provincia**, la reperibilità notturna sarà da chiamata, dietro presentazione di ricette mediche urgenti.

Casi, via Carpignano Sesia, 7 tel. 82.83.09.

Galliate: *Cusaro*, via p. Custodi, 17 tel. 86.13.02.

Repossi, c.so Cavour, 102 tel. 0322/49.71.31.

Oleggio: *Pavacchini*, Veryus, tel. 91.314.

Cressa: *Gentile*, via Marin, tel. 0322/86.33 51.

Invorio: *Masi*, via Battisti, 4/bis tel 0322/25.51.25.

Verbania (Pallanza): *Nitals*, vi. Azari, 1 tel. 0323/55.63 42.

Cannero Riviera: *Moro*, via Marconi, 15 tel. 0323/78 80

Belgirate: *Caporie* via Mazzini, tel. 0322/76445.

Orta San Giulio: *Bergamasco*, p. Motta, 12 tel. 0322/90.117.

Alpe Sopra: *Mittino*, p. Zolanetta, tel. 0323/85.60.96

Domodossola: *Comunale*, Rosselli, 8 tel. 0324/24.02.41.

Vogogna: *Secchi*, via Nazionale, 43 tel. 0324/87.053.

Malesco: *Bovio*, Tre Acque, tel. 0324/92.310.

Casalucci, Domenico Uccelli, 18 tel. 0323/70.178.

Romagnano Sesia: *Longhi Borghi*, p. Libertà, 30 tel. 0163/83 52.

GLI APPUNTAMENTI

ETNOLOGIA

Novara, l'Amazzonia di Leigheb

«Amazzonia, arte e società: l'ornamentazione del corpo e l'arte indigena come linguaggio visuale» è il tema della conferenza di Maurizio Leigheb alle scuole in programma oggi dalle 10 alle 12,30 al Broletto di Novara. Domani, invece, bilancio della politica indigenista in Amazzonia. Le classi che vogliono partecipare possono telefonare al 370522. [b. c.]

INCONTRI

Si parla dell' uomo

«L'uomo, questo sconosciuto» è il titolo della conferenza in programma stasera alle 21,15 alla sede di Scientology, in via Passalacqua 9 a Novara. Ingresso libero. [c. m.]

CORSI

Lezioni di pittura

S'impara a pitturare da oggi all'Associazione Mir di via Mossotti 9 a Novara. Il corso per principianti è fissato ogni martedì dalle 18 alle 20 e costa 280 mila lire. [b. c.]

INDUSTRIALI

Oggi l'indagine congiunturale

La quarta indagine congiunturale di previsione sulla provincia del Vco è presentata oggi alle 17 alla sede dell'Unione Industriali di corso Mameli 9 a Verbania. Segue la relazione del docente di Economia a Torino De Battistini. [b. c.]

ARTE

Serata «alle radici della storia»

Una serata sull'arte preistorica apre stasera alle 20,45 al quartiere Porta Mortara di via Monte San Gabriele 19 a Novara il corso «Alle radici della storia dell'arte per imparare a leggere gli artisti contemporanei». Le lezioni a cura di Eliana Frontini. [b. c.]

CORSI

Presciistica con il Cai

Ginnastica presciistica con il Cai. Ogni martedì alla palestra del liceo classico Carlo Alberto di Novara si tiene un corso di ginnastica presciistica: le lezioni durano fino a dicembre, ogni martedì e giovedì dalle 18 alle . [c. m.]

L'INTERVISTA

SINDACI A META' DEL MANDATO

Roberto Barra e la giunta di Arona, il punto in dieci risposte

«Il nuovo piano regolatore è la scommessa sul futuro»

Via Cavour ad Arona è il «budello» commerciale. Sopra, il sindaco Roberto Barra, 39 anni eletto [redacted] giugno '94

ARONA

GIUGNO '94, elezioni comunali. Ad Arona vince [redacted] lista che il sindaco Roberto Barra definisce un'Ulivo ante litte[redacted]m. Ottobre '96. L'amministrazione ha girato da qualche mese la boa [redacted] metà mandato. Così come come succede, [redacted] più [redacted] meno, in altri centri importanti della provincia. Barra racconta che cosa [redacted] stato fatto [redacted] che cosa resta da fare.

Sindaco, dall'inizio lei ha manifestato la volontà di «restituire» Arona agli aronesi. Ci sta riuscendo?
«Arona vive da sempre su un turismo mordi [redacted] fuggi. C'è [redacted] grave problema del traffico. Abbiamo preso numerosi provvedimenti. Altri [redacted] arriveranno. La folla porta vantaggi economici [redacted] svantaggi ai residenti. Negli ultimi anni questo aspetto [redacted] stato trascurato e noi dobbiamo recuperare».

Entrando nel merito?
«Lavoriamo per migliorare il settore della scuola. Grazie alla Provincia ci sarà il nuovo polo scolastico. Per gli anziani c'è il nuovo centro d'incontro. Partecipiamo all'organizzazione di mostre qualificanti. E' intensa la collaborazione con le numerose associazioni cittadine».

Un argomento forte in città [redacted] quello dello smaltimento rifiuti. Com'è la situazione?
Barra risponde [redacted] l'assessore Sergio Vallini: «La situazione era abbastanza ingarbugliata. C'era il problema della gara d'appalto [redacted] purtroppo si sono persi mesi preziosi a causa della burocrazia. Adesso lavora la Sirtis e crediamo che i risultati siano positivi. I cittadini sembrano anche aver capito quanto sia importante la raccolta differenziata».

Come va il commercio?
«E' un settore importantissimo per Arona e attraversa una forte crisi come dovunque. Questa estate ha tenuto banco la pole[redacted] sugli orari [redacted] bar, ristoranti e discoteche. Non era facile uscirne. Abbiamo riallacciato un dialogo proficuo con l'Ascom. In corso Cavour i negozianti si danno da fare con diverse e azzeccate iniziative».

Arona non è solo centro storico. Che cosa succede nella periferia?
«Il piano regolatore è in dirittura d'arrivo. Crediamo di aver fatto un buon lavoro. E' una scommessa cui teniamo moltissimo. Speriamo che la popolazione capisca e condivida. Abbiamo fissato punti sostanziali attorno ai quali ruoterà lo sviluppo nei prossimi anni. Privilegeremo [redacted] recupero dell'esistente. I cambi di destinazione d'uso saranno più flessibili. Vogliamo la Piera. Tuteleremo gli spazi verdi. Gli operatori saranno messi in condizione [redacted] agire tutti con eguali opportunità».

Il dibattito politico. L'opposizione in Consiglio com'è?
«Il maggioritario [redacted] cambiato il sistema dei rapporti. La minoranza ha un ruolo di controllo e sprone ma [redacted] può pretendere di 'partecipare' alle scelte amministrative. Si sente tagliata fuori, [redacted] arrivano sfoghi arrabbiati e pesanti».

Che cosa vuol dire?
«Che importanti delibere passano spesso senza confronto [redacted] approfondimento mentre gli attacchi sono sferrati in modo strumentale. Onestamente [redacted] è facile comprendere certi atteggiamenti».

La più grossa delusione per lei, finora, qual è stata?
Barra pensa qualche minuto e poi: «Le dimissioni che mi hanno chiesto per il problema del futuro dell'ospedale... il colpo più basso che non credevo di meritare».

C'è sintonia nella giunta?
«La maggior parte degli assessori ha dai 30 ai 40 anni. Culturalmente siamo uniti dalla sintonia nella visione della città. Il rapporto con i popolari è migliorato: [redacted]'è il nuovo assessore [redacted] Giovani e ai Servizi sociali, Alessandro Pilota. L'abbiamo accolto per le sue capacità e non tanto per giochi politici».

Il nemico numero uno del sindaco e della giunta?
«Sicuramente la burocrazia. Da fuori non è facile capirlo: per qualunque atto, anche il più semplice, ci si trova [redacted] una giungla di pali e paletti a scapito dell'operatività. Altri tipi di ostacoli, o di nemici anche se la parola non mi piace, possono essere una spinta per andare avanti. Crediamo in ciò che stiamo facendo. Non vedo oggi ostacoli che non valga la pena di affrontare. Alla fine la popolazione giudicherà».

[redacted] Paola Arbeia

BORGOMANERO
In palazzina di sole quattro unità zona tranquilla e soleggiata, APPARTAMENTO come nuovo di 4 vani più doppi servizi. Sottotetto di proprietà, cantina. Box. Orto. LIBERO AL ROGITO L. 210.000.000.
Tel. 0322/845946

PELLA
Loc. Ventreggia soleggiatissima CASA autonoma di 3 camere letto, soggiorno, cucina, doppi servizi e mansarda. Terrazzo. Giardino. Terreno. Vista lago.
Tel. 0323/866218

OMEGNA
Loc. Agrano, in centro paese [redacted] rurale con giardino. Progetto approvato per abitazione di [redacted] vani + cucina e doppi servizi. Lire 60.000.000.
Tel. 0323/866201

OMEGNA
Centro, a due passi dal lago, ultimo piano [redacted] palazzina nuova, autonomo, grande BILOCALE con cucina [redacted] bagno. Cantina, eventuale box. Lire 75.000.000 + rilievo mutuo residuo.
Tel. 0323/866201

Vendesi attività di commercio al dettaglio [redacted] abbigliamento ester[redacted] (tab. IX).
Grande marchio pubblicizzato, contratto franchising, posizione centralissima, grande passaggio.
Per informazioni tel. 0323/401870

OMEGNA
Vicinanze, [redacted] palazzina APPARTAMENTO autonomo da ristrutturare di 3 [redacted] letto, soggiorno, cucina e bagno. Cantina. Posto auto. L. 105.000.000.
Tel. 0323/866201

Società per azioni, leader nel proprio settore, per il potenziamento commerciale del Piemonte ricerca
VENDITORI
per province di Novara e Verbania
Offre: elevato guadagno mensile dato da bonus abbondanti e provvigioni, iscrizione ai corsi di formazione per lo sviluppo professionale e per l'aggiornamento a carico della società Corem.
Richiede: massimo impegno lavorativo ed affidabilità, età max 47 anni solo operatori full-time
Tel. 0322/84.54.10

FONTANETO D'AGOGNA
centro paese in palazzo nuovo termoautonomo APPARTAMENTO [redacted] circa 150 mq [redacted] vani + doppi servizi, ampi terrazzi. Box auto.
Tel. 0322/845946

AZIENDA
in Gozzano
CERCA
[redacted] TECNICO
preferibilmente con attestato professionale.
Tel. 0322/913724

BORGOMANERO
FRAZ. S. MARCO
PORZIONE DI FABBRICATO
posto su due piani di notevole metratura [redacted] giardino privato, progetto di ristrutturazione LIBERO SUBITO
Tel. 0322/845946

L'ABBONAMENTO.
il migliore amico di chi legge La Stampa.
LA STAMPA

BORGOMANERO
affittiamo
Centralissimo in palazzo recentemente ristrutturato, signorile APPARTAMENTO di tre vani + doppi servizi.
Tel. 0322/845946

A Borgomanero, dopo molti attestati di stima [redacted] solidarietà

L'assessore Cesare Tricerri potrebbe ritornare in carica

BORGOMANERO. Cesare Tricerri, [redacted] alla cultura ed allo sport che si è dimesso sei giorni fa, potrebbe rientrare in carica. Lega, Forza Italia e il sindaco Maria Piera Pastore hanno chiesto [redacted] Tricerri un ripensamento. Per le prossime ore è attesa la ratifica ufficiale del ritorno.
«Con le dimissioni ho espresso un disagio reale che avevo perché in Comune [redacted] mancava il personale per affrontare tutti i problemi dell'assessorato. Non pensavo però [redacted] trovare la maggioranza [redacted] compatta e [redacted] credevo neppure di ricevere tante attestazioni di stima».
Quindi sta per rientrare in carica? «Ho spiegato al sindaco ed alla maggioranza le difficoltà che [redacted] incontrato; [redacted] verrà recepito il mio discorso, sono disponibile a rientrare. Del resto [redacted] spiace anche lasciare i colleghi in un momento non facile».
Per il posto di [redacted] lavori pubblici, lasciato vacante dalle dimissioni dell'architetto Virginia Martelli, il problema [redacted] più complesso: l'assessorato dovrebbe andare alla Lega, e fra i nomi che circolano in questi giorni in pole position partono [redacted] capogruppo Carlo Alberto Barbaglia e l'ex parlamentare Emilio Zanoni. Non [redacted] però escluso che in settimana [redacted] possa verificare un rimpasto più ampio, con qualche spostamento nelle deleghe. Se invece, [redacted] che a questo punto appare però molto improbabile, Tricerri non dovesse rientrare nell'incarico [redacted] assessore, sarebbe sostituito dal capogruppo degli azzurri, Pierfranco Mirizio.
Nel gioco delle sostituzioni potranno liberarsi due posti [redacted] consiglio comunale, [redacted] per la Lega e un altro per Forza Italia: a subentrare a Palazzo Tornielli sarebbero [redacted] questo punto Laura Dal Negro, 34 anni, dirigente industriale, per «Forza Italia», e Luca Zani, 27 anni, operaio, per il Carroccio.
Quanto al futuro dell'attuale coalizione Lega-Forza Italia, i due capigruppo Pierfranco Mirizio e Carlo Alberto Barbaglia confermano che «di crisi non si parla assolutamente: la maggioranza è questa [redacted] cambierà. Non solo, ma uscirà rafforzata dalle difficoltà [redacted] questi giorni: anche sugli assessori c'è unità d'intenti fra i due gruppi [redacted] la giunta tornerà ad essere al completo al più tardi entro [redacted] fine di questa settimana».
Rassicurazioni [redacted] cui non presta fede l'opposizione, che domani sera si riunirà al centro culturale «Giulio Pastore» in via Felice Piana proprio per la redazione di [redacted] documento comune sugli avvenimenti dell'ultima settimana.
L'opposizione ha già preannunciato un incontro pubblico in cui parlerà, [redacted] termini fortemente critici, dei primi due anni di mandato dell'amministrazione [redacted] probabilmente domani [redacted] concorderà anche una richiesta ufficiale di dimissioni di sindaco [redacted] giunta. Alla riunione di domani presenzieranno i rappresentanti [redacted] gruppi: Popolari-Riformisti, «Vivere la città» e «Città Nuova».

Marcello [redacted]

[illegible] I FUNGHI

Morti a Granozzo e Boca

Due cercatori [redacted] funghi sono morti domenica nei boschi del Novarese. I decessi per collasso cardiocircolatorio sono avvenuti a Monticello di Granozzo [redacted] a Boca. Domenica intorno alle 12 Edda Ciocchetta, 67 anni, residente a Novara in [redacted] Beltrami, stava perlustrando un bosco di Monticello. La pensionata era in compagnia [redacted] familiari. Ad un tratto la donna ha accusato un malore ed è scivolata in un fosso adiacente la strada. I parenti hanno immediatamente allertato i soccorsi, [redacted] quando è arrivato l'elisoccorso l'anziana era già deceduta. L'altro episodio si è verificato nei boschi di Boca. Claudio Bettinelli, 59 anni, di Oggiono, in provincia di Varese, si era avventurato nella zona [redacted] Monte Fenera. L'uomo si era recato nell'area boschiva, molto battuta dai cercatori di funghi, fin dalle prime [redacted] del mattino. Il corpo [redacted] stato recuperato dai vigili del fuoco di Novara. [c. m.]

OLEGGIO

Programma [redacted] date

Due incontri sull'universo dei giovani

OLEGGIO. L'identità nell'adolescenza, la comunicazione [redacted] le mode dei giovani: sono argomenti che verranno trattati in due conferenze organizzate dall'assessorato alla Cultura [redacted] ai Giovani. Il primo appuntamento [redacted] martedì [redacted] ottobre alle 21, nella sala conferenze Enaip in viale Paganini. «Adolescenza alla ricerca dell'identità» è il tema che sarà affrontato dal dottor Paolo Vinna, psichiatra [redacted] psicoterapeuta. Parteciperà la professoressa Marcella Balconi, neuropsichiatra infantile e psicanalista. Martedì 29 ottob[redacted] l'attenzione sarà puntata su «Linguaggio, comunicazione, atteggiamento [redacted] mode», relatore Angelo Perazzo, sociologo e psicoterapeuta. Coordinerà il dibattito Paolo Viana. L'as[redacted] alla Cultura Elena Ferrara invita la popolazione [redacted] in particolare quanti operano con i giovani nella scuola e nel tempo libero. [b. c.]

Aveva 48 anni

E' morto il vicesindaco di Armeno

ARMENO. E' morto, dopo una lunga malattia, Giovanni Regalli, vicesindaco di Armeno. Aveva 48 anni ed era dirigente industriale alla Siai Marchetti. Era nato [redacted] Cavaglio d'Agogna il 20 aprile del 1948 e si era trasferito nel Cusio dopo il matrimonio. Sposato con Marinella Anchisi aveva due figli, Andrea e Silvia. Oltre che per la [redacted] attività di amministratore, Gio[redacted] Regalli era conosciuto anche per il suo impegno nello sport: si era occupato attivamente di motocross nella qualità di dirigente dell'Unione Sportiva Armeniese; successivamente aveva fatto parte dell'Associazione Calcio [redacted] attualmente seguiva [redacted] squadra [redacted] pallavolo femminile di Omegna nelle cui file milita [redacted] figlia Silvia. Il cordoglio per la scompar[redacted] di Giovanni Regalli [redacted] stato unanime; i funerali si svolgeranno mercoledì pomeriggio ad Armeno. [v. a.]

UN PRESTITO?
10.000.000 rata 230.000 - 50.000.000 rata 507.600
Altre soluzioni in 4 ore, bollettini postali
PROMETEO FINANZIAMENTI
Tel. 0321/393261 - Sede [redacted] Novara - c.so Italia, 11

A CASA OVUNQUE NEL MONDO

Ermenegildo Zegna
NOVARA
Via Rosmini, 8
Tel. 0321 460274
TRIVERO
Via Marconi, 44
Tel. 015 756539
TESSUTI ABITI GIACCHE
CAMICIE CRAVATTE ACCESSORI
MAGLIERIA SPORTSWEAR

Dura polemica silenziosa alle celebrazioni della repubblica dell'Ossola

«No alle camicie verdi e nere»

Cartelli contro il sindaco leghista. Ettore Angius: «Ho solo dichiarato di condividere una proposta di legge sull'autodeterminazione dei popoli». Applausi, invece, per il primo cittadino di Alba

DOMODOSSOLA. Un risoluto no alla secessione è arrivato dal capoluogo ossolano che ha celebrato domenica il 52° anniversario della «Repubblica» partigiana. Ci sono stati momenti di gelo durante la cerimonia per la contestazione silenziosa delle associazioni partigiane (Anpi, raggruppamento unitario della Resistenza del Verbano Cusio Ossola) nei confronti del sindaco leghista di Domo Ettore Angius, che il 15 settembre aveva partecipato alla marcia sul Po.

Davanti al municipio, dove si sono concentrati i partecipanti, sono stati posati striscioni e cartelli: «Per un'Europa senza frontiere, nè camicie verdi nè camicie nere», «chi distrugge le proprie radici e rinnega le origini dello stato democratico ha un solo dovere: dimettersi». Altri cartelli inneggiavano all'unità nazionale e alla Costituzione repubblicana, in aperta polemica con i proclami separatisti della Lega.

Nessuno ha però scandito slogan, i partigiani presenti hanno mantenuto la consegna dell'assoluto silenzio. Prima della cerimonia, c'è stato solo un piccolo battibecco nell'aula consiliare fra il sindaco e il vicepresidente dell'Anpi, Mario Caio. «Ho voluto mostrare al sindaco di Alba un noto partigiano delle Langhe le date storiche della nostra Repubblica - ha dichiarato Caio - il sindaco mi ha fatto presente che non toccava a me fare gli onori di casa. Ho risposto che l'aula storica della Resistenza non è di sua proprietà. Ma il sindaco deve sapere che se non ripudia il progetto secessionista avrà una contestazione al giorno».

Alla cerimonia sono intervenuti il prefetto del Vco Vittorio Bolestra, il presidente della provincia Giuseppe Ravasio con il vice Gianfranco Rainelli, i sindaci di Verbania, Omegna e di molti comuni con i gonfaloni, rappresentanti e gagliardetti di tutte le associazioni combattentistiche. Il corteo con il gonfalone municipale decorato di medaglia d'oro è sfilato per le vie cittadine: il sindaco di Domo in prima fila con la fascia tricolore, a fianco del primo cittadino di Alba, Enzo Demaria, che ha poi tenuto la commemorazione ufficiale.

Partigiani con gli striscioni «Europa Unita». Accanto: Ettore Angius e Mario Caio

Nel portare il saluto della città davanti al monumento alla Resistenza, il sindaco Angius ha replicato alle contestazioni e alle polemiche: «Mi sono state rivolte accuse di ogni genere» ha detto - senza tenere nella minima considerazione quel che ho detto e ripetuto fino alla noia, anche in Consiglio comunale. Ho infatti solo dichiarato di condividere una proposta di legge sull'autodeterminazione dei popoli che è stata presentata nel Parlamento italiano con tutti i crismi della democraticità e della legalità. Nulla di più e nulla di meno».

«Strumentalizzare l'appartenenza a un movimento politico - ha aggiunto il sindaco - significa rigettare quei valori di pluralismo e libertà che furono una delle espressioni più alte della Resistenza e della Repubblica partigiana che oggi celebriamo».

Calorosi applausi sono stati riservati al discorso del sindaco di Alba che è stato chiaro sulla necessità di «respingere ogni tentativo di divisione, che significa solo egoismo».

La cerimonia si è conclusa nell'aula consiliare del municipio, presenti i soli amministratori, con un gemellaggio ideale fra Domodossola e Alba, due città- simbolo dela Resistenza in Piemonte.

Anche per il significato che ha assunto la manifestazione, c'è stata una partecipazione notevolmente maggiore rispetto allo scorso anno. I partigiani hanno sfilato in silenzio portando uno striscione «per l'Italia unita».

Adriano Velli

FIN LAGO
FINANZIAMENTI
PER: ARTIGIANI - COMMERCIANTI
LIBERI PROFESSIONISTI
DIPENDENTI - PENSIONATI
- AGEVOLAZIONI PER LE IMPRESE -
CONSULENZA GRATUITA
NESSUNA SPESA ANTICIPATA
TEL. 0322/44369 - 44669
ARONA (NO)
Vicolo Minella, 2 (Lungolago Marconi)

RAVVISI LA NECESSITA'
DI POTENZIARE LA TUA AZIENDA ?
Senza spese anticipate
La FINSYSTEM
concede
FINANZIAMENTI FIDUCIARI DIRETTI PER
liquidita' d'esercizio - scorte di magazzino
acquisto impianti e macchinari
La FINSYSTEM
concede ■ Imprenditori ■ Artigiani
■ Finanziamenti fiduciari personali fino a L. 100 milioni
■ Finanziamenti in valuta estera
Il tutto rapidamente, con la massima discrezione
Telefona subito allo 0321 - 390038
per fissare un appuntamento coi nostri funzionari

Il parlamentare chiede un servizio celere e decoroso per Verbania

Per i treni Zacchera minaccia «Potrei fermare i convogli»

VERBANIA. Proteste clamorose potrebbero essere messe in atto dall'onorevole Marco Zacchera qualora le sue interrogazioni al Ministro dei Trasporti, in merito alla soppressione di alcuni convogli causata dall'entrata in servizio del «Cisalpino» non ricevessero risposte ritenute esaurienti.

«Ho chiesto al ministro - precisa il parlamentare di An - un'intervento presso le Ferrovie dello Stato affinchè garantisca un servizio celere e decoroso agli oltre 100 mila abitanti che, geograficamente, gravitano sulla stazione di Verbania ai quali è preclusa l'utenza di treni in orari 'decenti' e con tempi di percorrenza che non rasentino l'assurdo. In particolare ho fatto presente al ministro che in orario serale è impossibile tornare da Milano verso Verbania se non viaggiando su treni-autobus in partenza dalla stazione di Porta Garibaldi». «Se non riceverò risposte concrete - afferma Zacchera - mi riservo di fermare treni in transito. L'esasperazione degli utenti è palpabile ed il Governo deve intervenire con strumenti convincenti». Il parlamentare esprime le proprie battagliere intenzioni proprio quando dal Comitato Tutela Ossola giunge una sorta di definizione riduttiva del problema: «A chi schiamazza perchè il Cisalpino non si ferma a Verbania ricordiamo che nella tratta Milano - Bologna, i Pendolini non fermano alle stazioni di Lodi, Piacenza, Parma, Reggio Emilia e Modena. Chissà se alcuni politici verbanesi - conclude il comunicato - dopo aver inventato il capoluogo 'baricentrico decentrato' riusciranno a fare di Verbania una stazione internazionale, magari spostando quella di Domodossola?» **(a.r.)**

FRONTALIERI

Proposta della Regione

La Giunta regionale del Piemonte ha approvato una proposta di legge da presentare in Parlamento sull'indennità di disoccupazione dei frontalieri che, a parità di contribuzioni, continuano a subire una pesantissima disparità di trattamento nei confronti dei lavoratori elvetici. La proposta elaborata dalla Regione si aggiunge a quelle già presentate da numerosi parlamentari di diversi schieramenti, quella del deputato verbanese di Alleanza nazionale Marco Zacchera è l'ultima in ordine di tempo. «Chiediamo un aumento dell'indennità, il raddoppio del periodo di erogazione, lo snellimento delle procedure - ha spiegato l'assessore regionale al Lavoro Antonino Masaracchio - senza oneri per lo Stato. Si tratta infatti di utilizzare le decine di miliardi di contributi che le aziende svizzere hanno versato all'Inps per l'indennità di disoccupazione dei frontalieri». **(a. v.)**

RIGHETTI IMMOBILIARE
VERBANIA (via Repubblica) residenza "IL BORGO" vende
In fabbricato in corso di ristrutturazione appartamenti bi/trilocali con servizi, balconi, posto auto/garage e cantina.
Prezzi interessanti possibilità finanziamento fino al 75%.
Consegna DICEMBRE 1997
INTRA (VB)
Tel. 0323/405.013 - 402.161

POGNO
Capannone agricolo di 320 mq con terreno di 1.500 mq.
Tel. 0322/96331
Tel. 0337/236234

MAURIZIO D'OPAGLIO
Unica proprietà composta da due abitazioni e due capannoni con uffici per complessivi 1500 mq e terreno di pertinenza. Trattative riservate.
0322/96331
Tel. 0337/236234

La VORWERK
FOLLETTO
Nata nel 1936 è divenuta oggi leader nel proprio settore riguardante l'igiene e la salute dell'ambiente domestico
DIMOSTRATORI/TRICI
per la filiale di Arona e Provincia Vco da inserire nella propria organizzazione.
OFFRE
elevato guadagno costante e personale qualificato anche iniziale.
Per inf. e appuntamento tel. 0322/240028 ore ufficio.

La singolare aggressione mentre tornava a casa

Vernice contro Militello segretario dei consumatori

Mario Militello è il segretario dell'unione consumatori ossolana

DOMODOSSOLA. Il segretario dell'unione consumatori ossolana, Mario Militello, 57 anni, abitante in Piazza dell'Oro, è stato vittima di una misteriosa e singolare aggressione sulla porta di casa. Qualcuno, che lo attendeva nell'androne, lo ha assalito alle spalle, rovesciandoli addosso un barattolo di vernice gialla. Militello è rimasto anche ferito alla testa: è finito in ospedale dov'è rimasto in osservazione per 24 ore.

Sul grave episodio sono in corso indagini della Polizia che ha già interrogato numerose persone. La brutale aggressione è avvenuta sabato sera e sarebbe stata accompagnata dalla manomissione della serratura dell'appartamento della vittima. Quando Mario Militello è rientrato, si è accorto che c'era qualcosa che non andava e si è chinato per controllare il chiavistello. Da un angolo buio, è sbucato l'aggressore, che portava un casco da motociclista con la visiera scura. Militello ha cercato di reagire ed è stato colpito alla testa. Subito dopo l'aggressore che però è riuscito a dileguarsi. Mario Militello è stato consigliere comunale e fa parte del consiglio della Pro Domodossola. Come segretario dell'unione consumatori, ha denunciato più volte omissioni e abusi. **(a.v.)**

Seminario delle Acli

Qual è l'influenza della televisione nella famiglia?

DOMODOSSOLA. Praticare il digiuno televisivo: ecco la proposta scaturita dal seminario organizzato sabato e domenica scorsi dalle Acli di Novara e del Vco al Sacro Monte Calvario di Domodossola. Tema: «Televisione cattiva maestra», ma con tanto di punto interrogativo.

Una trentina di aclisti hanno dato vita a un dibattito sull'uso del televisivo sotto la guida di don Sergio Chiesa che nella sua dettagliata analisi ha evidenziato i pericoli ma ha ricordato anche gli aspetti positivi della televisione.

Il tema del dibattito si è concentrato sull'essere persone nella società del telecomando e sull'influenza della tv nel modo di vivere la famiglia.

L'invito al digiuno non va comunque inteso in modo drastico ma piuttosto come un consiglio ad accendere la tv solo quando ne vale veramente la pena. **(a. v.)**

NUOVA ROVER 825 TURBODIESEL. OPINION LEADER.

A partire da L. 45.400.000* Chiavi in mano

*Prezzo I.P.T.I. Offerta valida fino al 15.11.96

Lo stile Rover in ogni particolare. Gli interni completamente rinnovati. Il nuovo, eccezionale motore Diesel Turbotronic a 4 cilindri per 121 CV, ancora più potente ed elastico. Ecco la Nuova Rover 825 SDi Lusso, concentrato di forza ed eleganza, tecnologia e prestigio. Bella e scattante, con un motore che può raggiungere i 200 km all'ora, mantenendo i consumi a livelli impensabili.

E anche fortunata. Come tutti i modelli della gamma Rover 800, infatti, anche la 825 SDi Lusso beneficia del **Programma Power Protection, che offre 2 anni in più di protezione.** Venite a vederla. Scoprirete che meglio di una Rover 825 SDi Lusso non c'è assolutamente più niente.

ROVER

AUTONOVA Srl
S.S. del Sempione 32 dal km 5.8 - Cameri (NO) - Tel. 0321/622211

CONCESSIONARI ROVER. UN'ALTRA CLASSE.

Il prefetto ieri ha ricevuto sindacati e vertice dell'azienda

Ferdofin, cancelli chiusi

La trattativa è proseguita nel pomeriggio a Pallanzeno ma il clima resta teso
Il sindacato: «Accordi disattesi». Presidio davanti all'Unione Industriale

PALLANZENO. I cancelli della Ferdofin rimangono chiusi, in attesa di un nuovo incontro tra sindacato e azienda, ed i 145 dipendenti in 'libertà' così come era stato comunicato martedì [redacted] dalla direzione del polo siderurgico ossolano, attualmente in amministrazione controllata. La decisione aziendale era stata presa in concomitan[redacted] con lo sciopero di protesta contro la violazione degli accordi - sottoscritti [redacted] fabbrica - riguardanti le assunzioni finalizzate al completamento degli organici ridotti in seguito [redacted] recenti prepensionamenti.

Clima teso dunque nonostante il tentativo di ricomporre la vertenza esperito [redacted] Verba[redacted] dal Prefetto Balestra il quale ha ricevuto le delegazioni sindacali ed [redacted] rappresentanza dei vertici Ferdofin. Sempre ieri mattina un centinaio di operai hanno presidiato pacificamente l'ingresso della sede dell'Unione Industriale del Vco, a Intra.

Sindacati, lavoratori [redacted] vertici aziendali si sono poi riuniti alle 14, in fabbrica, [redacted] Pallanzeno, per proseguire la trattativa. «L'azienda ha rimesso tutto [redacted] discussione - precisa Ottorino Girelli della Fiom - Cgil - [redacted] apparsa per nulla intenzionata a mantenere gli accordi sottoscritti a suo tempo. Entro la fine dell'anno [redacted] sarebbe dovuti passare dagli attuali 145 a 162 dipendenti. La ditta ha invece deciso [redacted] affidarsi [redacted] lavoratori di imprese esterne».

Il sindacato si è detto per altro disponibile a riconoscere all'azienda la possibilità di 'terzializzare' alcuni settori di [redacted]nodopera se ciò condurrà ad un rafforzamento produttivo.

«Abbiamo dimostrato la nostra apertura - aggiunge Girelli - [redacted] non intendiamo 'far passare' una linea di condotta aziendale che riteniamo fortemente lesiva dei sacrosanti diritti dei lavoratori. Non escludo - conclude - che l'Amministratore Delegato ed il Commissario di Ferdofin intendano risolvere la vertenza richiedendo l'intervento diretto della segreteria nazionale del Sindacato. Se così [redacted] posso sen'altro affermare sin d'ora che questa vertenza, così [redacted] è stata aperta, verrà conclusa in sede locale».

[redacted] Ronzoni

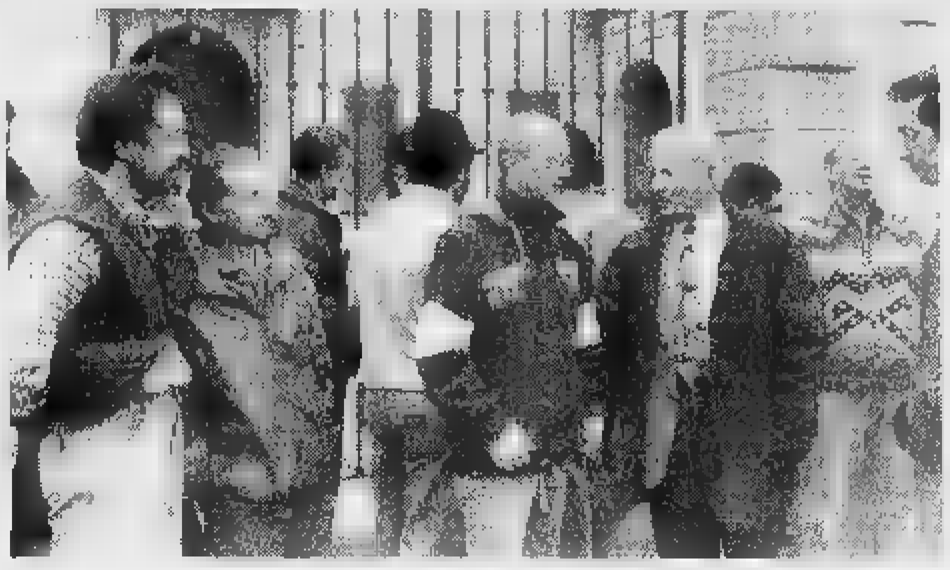

I lavoratori della Ferdofin di Pallanzeno ieri mattina sono stati ricevuti, [redacted] i vertici dell'azienda, dal prefetto Vittorio Balestra. Una delegazione ha poi presidiato l'ingresso dell'Unione Industriale del Vco a Intra. [redacted] pomeriggio [redacted] trattativa [redacted] ripresa in un clima [redacted]

Acetati, torna la calma

L'azienda paga gli arretrati

VERBANIA. [redacted] ieri [redacted] sospesa l'agitazione dei lavoratori occupati nel cantiere che sul sito della Acetati sta realizzando il nuovo insediamento industriale Italpet.

Oltre 250 sono le persone impegnate per conto [redacted] varie imprese edili, maccaniche e di altri settori. Esse lamentavano un ritardo di pagamenti da parte della Cogemi appaltatrice dell'opera; dopo una protesta nella mattinata di sabato, i lavoratori erano pronti ad incrociare le braccia [redacted] tempo indeterminato, ma la vertenza [redacted] è normalizzata [redacted] regolamen[redacted] ogni posizione. La [redacted]zione [redacted] provocato lamentele [redacted] occupati, imprenditori, pubblici esercizi. Le maestranze si lamentavano contro i responsabili della mancata corresponsione delle loro spettanze; che i versamenti fossero in ritardo lo sostevano pure alcuni artigiani, in attesa del rimborso di ingenti [redacted] spese per materiale acquistato [redacted] per prestazioni d'opera e impossibilitati a sostenere a lungo un simile scoperto.

Con i pagamenti ora effettuati tutto è tornato alla normalità, mentre sulla vicenda [redacted] registra un intervento chiarificatore della presidenza della Cogemi, che respinge ogni responsabilità e rivendica l'assoluta correttezza [redacted]el proprio operato. «Abbiamo sistemato la situazione interna, ripreso regolarmente i lavori [redacted] aiutato le aziende impegnate. Procediamo con regolari contratti e regolari fatture che paghiamo a scadenza, per [redacted] accettiamo che la situazione venga strumentalizzata da qualcuno non in grado di sostenere gli impegni presi, scaricando su di [redacted] questioni [redacted] abbiamo nulla a che fare. Le prossime fatture scadono a fine mese [redacted] a gennaio e le [redacted]reremo regolarmente, dunque per noi non esiste alcun proble[redacted]. [s. r.]

NUOVA AZIENDA

Al via la Mossi e Ghisolfi

Mentre sul sito della Acetati procedono i lavori per il completamento del nuovo complesso industriale della Italpet Preforme Spa, prosegue secondo le linee programmatiche stabilite anche [redacted] percorso che tra pochi mesi porterà all'avvio della produzione di bottiglie di Pet in preforme destinate in massima parte ad un mercato estero in continua espansione. La direzione della Mossi [redacted] Ghisolfi, [redacted] cui si deve la realizzazione come frutto di una joint venture con una società commerciale giapponese [redacted] una finanziaria statunitense, conferma che il primo semestre 97 sarà quello di [redacted] in funzione degli impianti. Le prime persone assunte hanno già seguito i corsi [redacted] preparazione [redacted] altre assunzioni sono in corso per completare l'organico da impiegare nella fase iniziale (oltre una settantina di dipendenti). Il completamento del personale seguirà nel co[redacted] del 97 con un'altra quarantina di lavoratori. [s. r.]

La polizia di Domo sequestra 6 mila pasticche

Ecstasy sul Pendolino arrestati due corrieri

DOMODOSSOLA. Una montagna di pastiglie. In tutto, 6 mila confetti di ecstasy per un valore di quasi 300 milioni di lire. L'ingente quantitativo di droga è stato sequestrato tre gi[redacted] fa dagli agenti della polizia di Domodossola che operano sui treni in transito alla stazione domese.

Due le persone arrestate, entrambe siciliane. [redacted] tratta di Francesco Giuseppe Raciti, 25 anni, di Catania e Barbara Russo, 22 anni, di Giarre (Catania). I due viaggiavano sull'Euronight 33, [redacted] dei Pendolini in servizio tra Ginevra e Milano. Convoglio che arriva a Domodossola verso le 10.

A tradire i due corrieri della droga sono stati i «precedenti» di Giuseppe Raciti. Al controllo dei documenti, fatto attraverso il terminale, gli agenti si [redacted] accorti d'avere [redacted] che fare con una persona con a carico diversi reati per droga, armi e oltraggio. Hanno così chiesto di poter vedere cosa contenessero i bagagli: I due viaggiatori hanno cercato di eludere i controlli [redacted]stenendo di viaggiare solo con una valigia.

Nel [redacted] bagagli però c'era una borsa di carta [redacted] nessun altro passeggero ha ammesso fosse di sua appartenenza. Sul sacchetto, tra l'altro, c'era indicato l'indirizzo di un negozio di Giarre, [redacted]ese da dove proviene Barbara Russo.

Dentro [redacted] sacchetto un contenitore di plastica con all'interno l'ecstasy. Non è escluso che il barattolo sia stato occultato in [redacted] intercapedine dello scompartimento al momento del controllo passaporti [redacted] recuperato poco dopo.

I due certo [redacted] si aspettava[redacted] che gli agenti tornassero indietro dopo aver verificato al terminale i dati del catanese.

I due sono stati fatti scendere dal treno e trasferiti subito, in stato di arresto, in carcere: lui a Verbania [redacted] lei a Novara.

La droga, sequestrata, è stata fatta pesare in una farmacia della zona: in tutto era un chilo e seicento grammi. Immesse sul mercato, le pastiglie avrebbero fruttato almeno 300 milioni di lire. Ieri i due «corrieri» sono stati interrogati dal sostituto procuratore della Repubblica di Verbania, Fabrizio Argentieri.

Renato Balducci

Le pasticche [redacted] ecstasy sequestrate sul treno erano [redacted] mila per un valore complessivo di 300 milioni. Qui a fianco i due arrestati: **Francesco Giuseppe Raciti e Barbara Russo**

IN BREVE

DOMODOSSOLA

Frontalieri, approvata in Regione la proposta di legge

La Giunta Regionale ha approvato una proposta di legge da presentare in Parlamento per il trattamento di disoccupazione ai frontalieri. Si aggiunge a quelle già presentate da numerosi parlamentari, fra cui il deputato Marco Zacchera. «Nella proposta chiediamo [redacted] aumento dell'indennità di disoccupazione, il raddoppio del periodo di erogazione, lo snellimento delle procedure - ha spiegato l'assessore regionale al Lavoro Antonino Masaracchio - senza aggravi per il bilancio dello Stato». [s. v.]

VERBANIA

Maastricht, conferenza all'Unione industriali

La quarta indagine congiunturale di previsione dell'Unione Industriali del Vco viene presentata oggi alle 17 nella sede di corso Mameli a Intra. Nell'occasione il professor De Battistini, docente [redacted]l'Università di Torino, svolge una relazione su «Prospettive per l'economia italiana a fine anno e conseguenze della manovra finanziaria per [redacted] '97: Maastricht come scelta obbligata?» [s. r.]

[redacted]

Agli alluvionati l'aiuto dei ragazzi dell'Oratorio

Un milione di lire dai ragazzi dell'Oratorio per gli alluvionati. La somma, consegnata al sindaco, è il frutto di alcune manifestazioni da loro organizzate. Negli ultimi mesi i ragazzi hanno raccolto e distribuito ben 5 milioni ad enti locali ed internazionali. [v. a.]

iperstore GS

MORTADELLA [redacted] IN BUSTA GR. 200 L. 3.340 AL KG. L 16.700
«ROITELET» L'ETTO L. 1.390
«RANA» L. 2.990 AL KG. L 5.980
MOZZARELLA «VALLELATA GALBANI» GR. 125 L. 1.990 AL KG. L 15.920
LATTE «GS» [redacted] LT. 1 L. 1.240
FILETTINI DI [redacted] «SURGELA» [redacted] 400 L. 6.990 AL KG. L 17.475
PISELLI NOVELLI «FINDUS» KG. 1 L. 4.990
PATATE NOVELLE «LA VALLE DEGLI ORTI» [redacted] 600 L. 3.990 AL KG. L. 6.650
PISELLI DELICATEZZE E BONTA' [redacted] GR. 270 L. 990 AL KG. L 3.666
MICHETTI «MULINO BIANCO» L. 1.690
8 CROSTATINE «MULINO BIANCO» ALL'ALBICOCCA GR. 320 L. 2.340 AL KG. L 7.312
CAFFE' «KIMBO» L. 11.900
GRIGNOLINO D'ASTI DOC «DUCHESSA LIA» CC. 750 L. 4.990 AL KG. L 6.653
COCCOLINO CONCENTRATO LT. 1 L. [redacted].740
«MERITO» SPRAY ML. 500 L. 2.990 AL LT. L 5.980
FUSTONE L. 18.900
CAMICIOLA BAMBINA SPALLA LARGA L. 7.950
CON L. 49.350
GIACCA [redacted] UOMO CON COULISSE L.14.900
CAMICIA UOMO* IN PILE L. 24.500
POLO UOMO MANICA LUNGA L. 9.900
GILET UOMO IMBOTTITO IN TASLAN L. 45.900
SCARPA UOMO FONDO GOMMA L. 29.900
PARASPIFFERI «WALT DISNEY»* L. 3.490

IPER AFFARI!

NOVARA
BORGOMANERO Viale [redacted], 51
DOMODOSSOLA Via Nosere, 31
Servizio Bancomat - Finanziamento rateale FINDOMESTIC
Parcheggio gratuito a disposizione dei clienti.

*ESCLUSA FILIALE [redacted]

Iperstore, mi hai capito!

Offerte [redacted]lide salvo esaurimento scorte ed eventuali errori

Scoprite le proposte di ottobre

DUCATO E FIORINO. METTETELI ALLA PROVA.

Ottobre. È il momento giusto per mettere alla prova due affermati professionisti del trasporto. Fiorino e Ducato sono pronti a offrirvi il meglio in fatto di versatilità, confort, capienza e affidabilità a condizioni eccezionali. Fiorino può essere vostro con un finanziamento fino a 15 milioni in 20 mesi a tasso zero. Ducato invece vi offre fino a 20 milioni in 20 mesi a tasso zero, o una supervalutazione del vostro usato. E in alternativa ci sono anche un leasing a condizioni vantaggiosissime, oppure un finanziamento da 36 a 60 mesi a tasso ridotto. Approfittatene. Il vostro giro d'affari non potrà che migliorare.

fino a 15 MILIONI IN 20 MESI A TASSO ZERO

fino a 20 MILIONI IN 20 MESI A TASSO ZERO

FIAT PATTO CHIARO

FIAT

Esempio, importo da finanziare: £ 20.000.000. Scadenza 1ª rata: 35 GG. 20ª rata: 20 da £. 1.000.000. Spese gestione pratica: £ 250.000, TAN 0%. TAEG 1,45%. Offerta non cumulabile con le altre iniziative in corso valida fino al 31/10/96 sulle vetture disponibili in sede, salvo approvazione. Per ulteriori informazioni sui tassi e sulle condizioni praticate da Sava, consultate i fogli analitici pubblicati a termine di legge.

CONCESSIONARIE E SUCCURSALI FIAT DELLA LIGURIA, PIEMONTE E VALLE D'AOSTA

C+C Cash and Carry

RISERVATO: RIVENDITORI E GRANDI UTILIZZATORI • ristoranti • alimentari • drogherie • spacci • mense aziendali • comunità • salumerie • bar • alberghi • pizzerie • convivenze • aziende commerciali • possessori partita I.V.A.

ALCUNI ESEMPI VALIDI DAL 14 AL 26 OTTOBRE '96

Speciale

Una gustosa convenienza troverai nel reparto dolciumi

GIRELLA MOTTA cacao & pz. - gr. 304 1.929

MARRON GLACÉES GALUP gr. 200 7.790

TORRONCINI SFERLARI gr. 130 2.637

BISCOM ORO SAIWA conf. gr. 500 2.490

BIELLA - Via Candelo, 62/bis Tel. (015) 8493421

ORARIO DI VENDITA:
lunedì al venerdì:
dalle 8,30 alle 12,00
dalle 13,30 alle 19,00
sabato:
dalle 8,30 alle 12,00

- Via Bassano, 8 Tel. (0161) 213334

ORARIO VENDITA:
lunedì venerdì:
dalle 8,30 alle 12,00
dalle 14,00 alle 19,00
sabato:
dalle 8,30 alle 12,00

FIAIP

Federazione Italiana Agenti Immobiliari Professionali

La Più Convenzionata, la Più Accreditata, la Più Grande

Federazione Agenti Immobiliari Coperti da Polizza Assicurativa R.C. Professionale

Aderente a: Confédération européenne de l'immobilier

COLLEGIO PROVINCIALE NOVARA e V.C.O.

NOVARA VIA ROSMINI, 8 - TEL. 0321/399672

ELENCO ASSOCIATI:

ARONA:
Baglietti Maria Grazia - Mirsiago Imm.re - Tel. 0322/47992
Casagrande Mauro - Gamma Studio sas - Tel. 0322/48441
Mascheroni Luigi - Imm.re Beretta - Tel. 0322/243542
Rag. Luciano - Imm.re Agostini - Tel. 0322/243035
Ravoni Marco - Imm.re Ravoni - Tel.
BAVENO:
Barbarigo Simona - Imm.re Barbarigo - Tel. 0323/924874
Locatelli Ottavio - Imm.re Locatelli - Tel. 0323/923556
BORGOMANERO:
Florio Marcello - G.P. Immobiliare - Tel. 0322/841946
Santoro Tiziano - U.G.S. Trade sas - Tel. 0322/845669
Tumminelli Riccardo - Imm.re Tumminelli - Tel. 0322/843422
CANNERO RIVIERA:
Boo Zanetti Marita - Ag. Imm.re M. - Tel. 0323/788454
CANNOBIO:
De Sario Monica - Agenzia De Sario - Tel. 0323/71571
Ferrari Claudia - Imm.re Girin - Tel.
CASTELLETTO TICINO:
Berini Liliana - Imm.re Benni - Tel. 0331/923765
Desidera Graziano - Imm.re Desidera - Tel. 0331/973562
Mazzon Gianni - Emmegi Imm.re - Tel. 0331/962532
DOMODOSSOLA:
Allegranza Roberto - Imm.re Allegranza - Tel. 0324/481486
Bianconi Alessandro - Domo affari - Tel. 0324/248747
Goggio Giorgio - Studio Imm.re Gestim - Tel. 0324/44419
Pellanda Daniela - Quinvest snc - Tel. 0324/47679
Edgardo - Il tetto Imm.re - Tel. 0324/44858
GALLIATE:
Jurkovich Edoardo - A.B.I. Imm.re - 0321/864134
Torsetta Barbara - Alpino Imm.re - Tel. 0323/20650
GRAVELLONA TOCE:
Balletto Ubaldo - Imm.re Balletto - 0323/865002
Rossi Franco - Imm.re Casa & Casa - Tel.
LESA:
Motta Lorenzo - Imm.re Motta - Tel. 0322/76424
MALESCO:
Fantoni Albertino - Agenzia Fantoni - Tel. 0324/94713
MASSINO VISCONTI:
Franca - Imm.re Franca - Tel.
Ghiringhelli Maurizio - Ghiringhelli Org. Imm.re -
NEBBIUNO:
Patrone Massimo - Imm.re Il Vergante - Tel. 0322/260086
Rovada Sabrina - Imm.re Il Vergante - Tel. 0322/260086
NOVARA:
Albanese Armando - Taylor's - Tel. 0321/35080
Buscemi Luigi - A studio Imm.re - Tel. 0321/450870
Buzzelli Enzo - Ag. d'affari Help - Tel. 0321/620274
Caccia Roberto - Roberto Caccia - Tel. 0321/612080
Cappello Loredana - Imm.re Everest Novara - Tel. 0321/458085
Carmagnola Mauro - Studio La Casa - Tel. 0321/399672
Comero Giuseppe - Comero & Morganti - Tel. 0321/399467
Cometto Giuseppe - Gefim Iniz. Imm.ri - Tel. 0321/34203
Finotti Sergio - City Imm.re - Tel. 0321/31091
Locholti Claudio - Gefim Iniz. Imm.ri - Tel.
Mauri Mauro - Comero & Morganti - Tel. 0321/399467
Morelli Ombretta - Om.Ca. Imm.re - Tel. 0321/35798
Morganti Davide - Comero & Morganti - Tel. 0321/399467
Mottini Carlo - Ag. Mottini - Tel. 0321/410264
Mottura Fabio - El.Fa Imm.re - Tel. 0321/465969.
Natali Renato - Imm.re Centro - Tel. 0321/625140
Giancarlo - Ag. Imm.re Gierre - Tel. 0321/399278
Pedrielli Enzo - Area Immobiliare - Tel. 0321/478711
Rosmini Davide - Imm.re Punto Casa - Tel. 0321/465942
Siangalini Lorenzo - St. Tec. Siangalini - Tel. 0321/35055
Vicentini Remigio - Imm.re Everest Point - 0321/
OLEGGIO:
Fantin Franco - Studio Imm.re Fantin - Tel. 0321/94272
S. MARIA MAGGIORE:
Barera Luigi - Imm.re Vigezzo - Tel. 0324/905466
Tanferani Antonella - Imm.re - Tel. 0324/94901
STRESA:
Corriere Rosanna - Imm.re Domina - Tel. 0323/934025
Mozzana Fernanda - Imm.re Habitat - Tel. 0323/31014
Papurello Francesco - Imm.re Papurello - 0323/32737
SUNO:
Verde Tiziana Daniela - Imm.re Suno - Tel. 0322/858901
POMBIA:
gi - Re.As. Imm.re - Tel. 0321/957695
A INTRA:
Actis Alberto - Imm.re Palo - Tel. 0323/403018
- Edil Mercato - Tel. 0323/516879
Pelletti Enrico - Studio P&G - Tel. 0323/561080
VERBANIA PALLANZA:
Actis Gloria - Imm.re Di Palo - Tel. 0323/501832
Minotti Giancarlo - Habitat Imm.re - 0323/556718

LUNEDÌ tuttosoldi

MERCOLEDÌ tuttoscienze

GIOVEDÌ tuttolibri

I supplementi de LA STAMPA

Una settimana ricca di tutto.

Undici spettacoli, con due fuori abbonamento e musica classica nel nuovo cartellone

Borgomanero, si ritorna a teatro

Dall'11 novembre al 23 aprile '97 al «Nuovo» sfileranno i «big» della scena nazionale, ma anche attori locali
Il debutto è con Enrica Bonaccorti e Simona Marchini in «Malemamme» di Terron & Vaime. Da Pirandello a Cechov

BORGOMANERO. Undici spettacoli, di cui due fuori abbonamento e grandi protagonisti [illegible] palcoscenico per la nuova stagione teatrale cittadina che andrà dall'11 novembre al 23 aprile 1997.

La rassegna è stata organizzata dal Comune in collaborazione [illegible] l'associazione culturale «Il Contato del Canavese» di Ivrea.

La stagione '96-97 si presenta particolarmente ricca e con appuntamenti di grande rilievo: anche quest'anno gli spettacoli si terranno al Cinema Teatro Nuovo ed [illegible] inizio alle 21.

Il debutto è in calendario per lunedì 11 novembre con «Malemamme», una commedia brillante del duo Terron-Vaime interpretata da Enrica Bonaccorti e Simona Marchini. Martedì [illegible] dicembre andrà in scena «Gigi», di Lerner, per la regia di Fi[illegible] Crivelli, con Ernesto Calindri, Liliana Feldmann, [illegible] Barzizza, Gianluca Guidi e Benedicta Boccoli.

Giorgio Albertazzi e Paola Pitagora saranno i protagonisti di una delle più celebri commedie di Vitaliano Brancati, «La governante». La regia è dello stes[illegible] Albertazzi.

Uno dei capolavori [illegible] Shakespeare, «La bisbetica domata», sarà lo spettacolo in programm[illegible] per mercoledì 15 gennaio: l'allestimento è del Teatro dell'Arca diretto dal regista polac[illegible] Tadeusz Bradecki.

Lunedì [illegible] febbraio altro classico, questa volta del Novecento italiano: tocca a Luigi Pirandello con «Uno, nessuno, centomila», che avrà [illegible] interpreti Flavio Bucci e Marilena D'Abbraccio [illegible] sarà diretto da Marco Mattolini.

Martedì [illegible] e mercoledì [illegible] marzo si terrà lo spettacolo fuori abbonamento, «Bobbi sa tutto» di Age e Scarpelli, Benvenuti e De Bernardi: sotto la regia di Pietro Garinei recitano Johnny Dorelli e Loretta Goggi.

Giovedì 13 marzo la stagione propone un intermezzo in musica [illegible] l'Orchestra Sinfonica Eporediese ed [illegible] Coro lirico «Tamagno» che interpreteranno la Nona Sinfonia di Beethoven.

Aldo, Giovanni [illegible] Giacomo, i simpatici mattatori di «Mai dire gol» [illegible] in scena giovedì 17 marzo con «I Corti...», diretto da Arturo Brachetti, Gianrico Tedeschi [illegible] Marianella Laszlo saranno invece gli interpreti di «Quando il marito dice che [illegible] a caccia», di Georges Feydeau.

La stagione verrà conclusa da [illegible] spettacolo ideato in loco: «Atti unici» di Anton Cechov è infatti interamente prodotto ed interpretato dal Centro di Sperimentazione Teatrale di Borgomanero diretto da Guido Tonetti.

Il costo dell'abbonamento [illegible] 185 mila lire, 165 per i ridotti (giovani fino [illegible] 18 anni ed anziani oltre i 65): la vendita inizierà il 26 ottobre in Municipio dalle otto alle 13 ed ogni acquirente potrà avere al massimo quattro abbonamenti. Gli eventuali biglietti rimasti invenduti saranno disponibili al Teatro Nuovo a 33 mila lire (24 mila il prezzo del biglietto ridotto).

Marcello Giordani

Arresi al Teatro Nuovo. **Johnny Dorelli e Loretta Goggi** in «Bobbi sa tutto». Sotto, da sinistra **Enrica Bonaccorti** protagonista con Simona Marchini di «Malemamme»; **Giorgio Albertazzi e Paola Pitagora**, che l'attore dirige [illegible] affianca sul palco ne «La governante» di Brancati

A Locarno

Trenta recite con grandi nomi

LOCARNO. Da Faydeau [illegible] Sergio Fantoni alla «Mandragola di Machiavelli, da Carlo Giuffrè che recita De Filippo all'inedita coppia Enrico Beruschi-Orso Maria Guerrini nel «Rompiballe» di Veber. E ancora: Giancarlo Zanetti, Rossella Falk, Anna Proclemer, Giorgio Albertazzi e Turi Ferro in scena con Kim Rossi Stuart, il nuovo idolo delle ragazzine.

Tra pochi giorni, il 22 ottobre, si riaprirà il sipario del Teatro di Locarno e ancora una volta il piccolo centro rivierasco della vicina Svizzera, che da anni richiama spettatori anche dal Vco, offrirà al pubblico un cartellone d'alto livello.

Trenta le serate di recite, tra debutti e repliche. In programma, fuori abbonamento, ci sono anche spettacoli in francese e tedesco. Chiusa la sottoscrizione degli abbonamenti, da ieri è aperta la prevendita dei biglietti singoli (telefono 0041 91-7566151).

[p. ben.]

GIORNO E NOTTE

GALLIATE

Discobar [illegible] «Flight»

«Discobar, [illegible] non il solito»: stasera [illegible] Flight Cafè di Galliate, in piazza Tricolore, l'appuntamento è con i successi delle hit parade. Dalle 22. **[c. m.]**

SESTO CALENDE

Latino-americano alla «Marina»

Ballo latino americano stasera al salsodromo «La Marina» di Sesto Calende: dalle 20,30 corsi di salsa [illegible] merengue con i maestri e il gruppo «Maracas», alle 22,30 tutti in pista. **[c. m.]**

MAGENTA

«Idea'l», sound americano

«Harmonica Slim and the hitters»: è la band che si esibisce q[illegible] sera all'«Idea'l Blueshouse» di Magenta. **[m. p.]**

[illegible]

«Corsare» al Royal Victory

Le «corsare accaldate» sono protagoniste della serata al Royal Victory pub di Peruzzaro. Serviranno specialità della cambusa e birra dalle botti. **[r. l.]**

GIOCHIAMO AL LOTTO

BARI	[illegible]	[illegible]	28	89	41
	83	63	50	49	49
CAGLIARI	15	3	25	81	52
	136	77	53	47	45
FIRENZE	8	78	55	8	52
	87	80	67	55	48
GENOVA	19	72	42	55	46
	116	87	71	70	62
MILANO	17	83	64	85	56
	94	[illegible]	70	68	59
NAPOLI	48	47	83	70	61
	65	63	60	57	54
PALERMO	68	87	14	15	42
	84	52	47	45	44
ROMA	62	81	75	13	55
	73	71	52	52	48
[illegible]NO	1	66	23	43	78
	[illegible]	55	57	56	54
VENEZIA	13	89	79	80	68
	85	75	64	56	55

Ambi centrali. [illegible] centrati sul n. 18 di Genova. Ecco le 30 coppie su cui puntare. Il gioco va programmato per almeno [illegible] settimane consecutive come gli altri sistemi:
18-19; 18-22; 18-42; 18-15; 18-70; 18-85; 18-68; 18-28; 18-40; 18-53; 19-29; 19-39; 18-20; 18-2; 18-7; 18-67; 18-90; 18-3; 18-73; 18-38; 18-44; 18-27; 18-75; 18-51; 18-69; 18-60; 18-45; 18-77; 18-47; 18-11.

Ambate mature. Sono ambate in scadenza duscita, infatti tra parentesi indichiamo la presunta scadenza in settimane:
Bari 10 (0); Cagliari 37 (1); Firenze 12 (0); Genova 90 (0); Milano 64 (2); Napoli 17 (2); Palermo 15 (2); Roma 71 (0); Torino [illegible] (0); Venezia [illegible] (1).

Questa settimana il computer ci consiglia i 40 ambi in frequenza sulla ruota di Bari.

1-9	51-9	13-9	31-39	81-39;
73-9	83-9	64-9	53-39	34-39;
14-9	6-9	[illegible]	44-39	38-39;
46-9	77-9	87-9	17-39	57-39;
31-9	81-9	1-39	51-39	13-39;
53-9	34-9	73-39	83-39	64-39;
44-9	36-9	14-39	6-39	16-39;
17-9	57-9	46-39	77-39	87-39.

[illegible] declina la lunghetta più in ritardo sviluppata per ambo e terno da giocare a Napoli:

41-42-43;	43-48-47;	45-42-43;
41-44-45;	43-48-49;	46-47-48;
41-48-47;	43-50-41;	46-49-50;
41-48-49;	44-45-46;	46-41-42;
41-49-50;	44-47-48;	46-43-44;
42-43-44;	44-49-50;	47-48-49;
42-45-46;	44-41-42;	47-50-41;
42-47-48;	45-46-47;	47-42-43;
42-49-50;	45-48-49;	47-44-45;
43-44-45;	46-50-41;	48-49-50.

	BA	CA	FI	GE	MI	NA	PA	RM	TO	VE
GEMELLI	9	105	22	4	13	36	28	75	54	3
VERTIBILI	3	11	15	17	33	2	54	24	15	4
CADENZE	7	8	5	8	7	7	5	8	5	7
	20	36	54	34	13	50	22	33	43	33
FIGURE	1	4	8	3	3	8	4	5	2	1
	27	33	20	22	29	34	27	44	22	48
DECINE	[illegible]	11	1	21	71	[illegible]	81	41	71	11
	37	[illegible]	[illegible]	29	[illegible]	34	26	14	31	25

In nero indichiamo il numero o la cifra, in chiaro [illegible] settimane [illegible] assenza

Statistiche a cura della Ricevitoria n° 490 di Davide e Liliana Miale, via Viana 27, Candelo, tel. 015/25.36.149.

PRIME VISIONI A TORINO

ADUA 200 c. G. Cesare 67, tel. 858.521. **Vasco vs veloce.** Or.: 16,30; 18,30; 20,30; 22,30.
ADUA 400 corso Giulio Cesare 67, tel. 858.521. **The rock.** Or.: 15; 17,30; 20; 22,30. V. M. 14.
ALFIERI p. Solferino 2, tel. 562.3800. Riposo.
[illegible] **MULTISALA** c. Vittorio Emanuele II 52, t. 547.007. *Sala 1.* **Trainspotting.** Or.: 14,30; 16,30; 18,30; 20,30; 22,30. V. M. 14. *Sala 2.* **The rock.** Aria cond. Or.: 14,30; 17,10; 19,50; 22,30. V. M. 14. *Sala 3.* **Bambola.** Or.: 14,30; 16,30; 18,30; 20,30; 22,30. Aria condizionata.
[illegible] c. Sommeiller 22, [illegible]. **Trainspotting.** Or.: 15,10; 17; 18,50; 20,40; 22,30.
CAPITOL v. S. Dalmazzo 24, tel. 540.605. **La lupa.** Or.: 15,45; 18; 20,15; 22,30.
CENTRALE v. C. Alberto 27, tel. 540.110. **L'ottavo giorno.** Or.: 15,45; 18; 20,15; 22,30.
C. CHAPLIN 1 v. Garibaldi [illegible], tel. 436.0723. **The [illegible] (Il mito).** Or.: 15,30; 17,50; 20,10; 22,30.
C. CHAPLIN 2 via Garibaldi [illegible], [illegible] **giorno.** [illegible]: 15,25; 17,45; 20,05; 22,25.
CRISTALLO v. Gollo 5, tel. 650.7100. **Metalmeccanico e parrucchiera (a un turbine di sesso e politica.** Or.: 16; 18,10; 20,20; 22,30.
DORIA v. Gramsci 9, tel. 542.422. **Scomodi omicidi.** Or.: 15,45; 18; 20,15; 22,30.
ELISEO GRANDE p. Sabotino, tel. 447.5241. [illegible] **Fan (il mito).** Or.: 15,30; 17,50; 20,10; 22,30.
ELISEO BLU p. Sabotino, tel. 447.5241. **The rock.** Or.: 15; 17,30; 20; 22,30. Aria condiz.
ELISEO ROSSO p. Sabotino, tel. 447.5241. **La onde del destino.** Or.: 16; 19; 22.
EMPIRE p. Vittorio Veneto 5, telefono 817.1642. **Qualcosa di personale.** Orario: 15,30; 17,50; 20,10; 22,30. Aria condizionata.
ERBA 1 corso Moncalieri 241, telefono 661.54.47. **Giovani streghe.** [illegible]: 16,30' [illegible]; 20,30; 22,30.
ETOILE v. Buozzi ang. v. Roma, tel. 530.353. **Independence day.** Or.: 16; 19,50; 22,35.
FARO via Po 30, tel. 817.33.23. Riposo.
FIAMMA c. Trapani 57, t. 385.[illegible] **Mission: Impossible.** Orario: 15,30; 17,5[illegible]0; 22,30.
IDEAL c. Beccaria 4, tel. 521.4316 [illegible] **[illegible] parrucchiera in un turbine di sesso e politica.** Or.: 16; 18,10; 20,20; 22,30.
KING v. Po 21, tel. 812.5896. **La felicità è dietro l'angolo.** Or.: 16,30; 18,30; 20,30; 22,30.
KONG v. S. Teresa 5, tel. 534.614. **Qualcosa di personale.** Or.: 15,30; 17,50; 20,10; 22,30. Aria condizionata.
LILLIPUT via XX Settembre 15 bis, tel. 537.100. **Trainspotting.** V. M. 14. Or.: 15,10; 17; 18,50; 20,40; 22,30.
LUX gal. S. Federico, tel. 541.263. **Independence day.** Or.: 16; 19,50; 22,35.
MASSIMO UNO v. Montebello 8, t. 817.1048. Sel[illegible] [illegible]: **La canzone di Carla.** Orario: 15,50; 18; 20,15; 22,30.
NAZIONALE 1 v. Pomba 7, t. 812.4173. Tre. Orario: 16; 18,10; 20,20; 22,30.
NAZIONALE 2 v. Pomba 7, t. 812.4173. **Il compleanno.** Or.: 16; 18,1[illegible]20,30.
OLIMPIA 1 via Arsenale 31, tel. 532.448. **Striptease.** Or.: 15,30; 17,50; 20,10; 22,30.
OLIMPIA 2 v. Arsenale 31, t. 532.448. **Hotel paura.** Or.: 16,30; 18,30; 20,30; 22,30.
REPOSO via XX Settembre 15, tel. 531.400. **Mission: Impossible.** [illegible]: 15,30; 17,50; 20,10; 22,30
ROMANO Gall. Subalpina, tel. 562.0143. **The Fan (Il mito).** Orari: 15,30; 17,50; 20,10; 22,30.
STUDIO RITZ v. Acqui 2, tel. 819.0150. **Albergo Roma.** Or.: 16; 18,10; 20,20; 22,30.
VITTORIA via Roma 336, tel. 562.1739. **L'eliminatore.** Orario: 15,45; 18; 20,15; 22,30.

TEATRI A TORINO

TEATRO [illegible] [illegible]one d'Opera [illegible]. I nuovi abbonamenti ai turni ordinari e 8/9 spettacoli son in vendita da domani fino al 20/10. Abbonamenti [illegible] turni speciali a 4 spettacoli dal 22 al 25/10. Biglietti per tutti gli spettacoli dal 31/10. In[illegible] biglietteria [illegible] 13/18,30 tel. 8815.241/242.
AUDITORIUM RAI p. Rossaro.
COLOSSEO. v. M. Cristina 71, tel. 859.9034. Campagna abbonamenti stagione 1996-97. Abbonamento Arcobaleno 7-8 spettacoli posto fisso. Abbonamento Mito cabaret 6 spett. posto fisso. Dal 22/10 Dario Fo e Franca Rame in un nuovo spett. Inform. e prev. cassa teatro ore 10-13 e 15-19.

PRIME VISIONI A MILANO

[illegible] corso Vittorio Emanuele [illegible]. **Gli Angeli.** Orario: 15; 16,50; 18,40; 20,30; 22,30.
ANTEO via Milazzo 9. **Qualcosa [illegible] personale.** Or.: 15; 17,30; 20; 22,30.
APOLLO GALLERIA via De Cristoforis [illegible] **Trains Potting.** Orario: 14,45; 15,40; 18,35; 20,30; 22,35.
ARIOSTO via Ariosto 16. [illegible] **Paura.** Orario: 18,10; 20,20; 22,30.
[illegible] Galleria del Corso. **Qualcosa di personale.** Orario: 14,45; 17,20; 19,55; 22,30.
ARLECCHINO via San Pietro all'Orto 9. **La felicità è dietro l'angolo.** Orario: 15,30; 17,50; 20,10; 22,30.
ASTRA corso V. Emanuele II. **Metalmeccanico e parrucchiera...** Or.: 14,30; 16,30; 18,30; 20,30; 22,30.
CAVOUR [illegible] Cavour 3. **The Fan-Il mito.** Or.: 15,20; 17,40; 20,05; 22,30.
[illegible] **Sala Allen** viale [illegible] Nero 84. **I fratelli** [illegible]. Orario: 15,30; 17,50; 20,10; 22,30.
COLOSSEO [illegible] viale Monte Nero [illegible]. **Parlando e sparlando.** Orario: 14,30; 16,30; 18,30; 20,30; 22,30.
COLOSSEO Sala Visconti viale Monte Nero [illegible]. **Ragione e sentimento.** Orario: 14,30; 16,30; [illegible],30; 20,30; 22,30.
CORALLO largo C. dei Servi 9. **Scomodi omicidi.** Or.: 15; 18,10; 20,20; 22,30.
CORSO Galleria [illegible] Corso. Ore 15: [illegible] **possibile.** Orario: 15; 17,30; 20; 22,30.
ELISEO via Torino 64. **La** [illegible] **Carta.** Orario: 16,30; 18,30; 20,30; 22,30.
ESCELSIOR Galleria del Corso 4. **Independence Day.** Orario: 14,15; 17; 19,45; 22,30.
MAESTOSO corso Lodi 39. **Mission: Impossible.** Orario: 15; 17,30; 20; 22,30.
MANZONI via Manzoni 40. **Independence Day.** Orario 14,15; 17; 19,45; 22,30.
MEDIOLANUM [illegible] Vittorio Emanuele [illegible]. **Scomodi omicidi.** Orario: 15; 16,50; 18,40; 20,35; 22,30.
[illegible] DE via Piave 24. T[illegible] **Rock.** Orario: 14,45; 17,20; 19,55; 22,30.
[illegible] Galleria [illegible] Corso 4. **L'ottavo giorno.** Orario: 15,15; 17,40; 20,05; 22,30.
NUOVO [illegible] via Mascagni 8. **Independence Day.** Orario: 16; 19,30; 20,30.
NUOVO ORCHIDEA via Terraggio 3. **L'ottavo giorno.** Orario spettacoli: 16; 18,10; 20,20; 22,30.
ODEON 5 Sala 1 via Santa Redegonda 8. **L'eliminatore.** Orario spettacoli: 14,40; 17,15; 19,50; 22,30.
ODEON 5 Sala 2 via Santa Redegonda 8. **The Rock.** Orario: 15,20; 17,40; 20; 22,35.
[illegible]**N 5 Sala 3** via Santa Redegonda 8. **L'eliminatore.** Orario: 15,20; 17,40; 20,10; 22,35.
ODEON 5 Sala 4 via Santa Redegonda [illegible]. **Bambola.** Orario: 15,15; 17,30; 20,05; 22,35.
ODEON 5 Sala 5 via Santa Redegonda 8. **Trainspotting.** Orario: 15,30; 17,50; 20,15; 22,35.
ODEON 5 Sala 6 via Santa Redegonda 8. **Striptease.** Orario: 15,30; 17,50; 20,10; 22,35.
[illegible]**5 Sala 7** via Santa Redegonda 8. **Giovani streghe.** Orario: 15,20; 17,40; 20; 22,35.
ODEON 5 Sala 8 via Santa Redegonda 8. **Classe mista 5ª A.** Orario spettacoli: 15,30; 17,50; 20,15; 22,35.
ODEON 5 Sala 9 via Santa Redegonda 8. **Spia e** [illegible] **spiare.** Orario: 15,30; 17,50; 20,15; 22,35.
[illegible] **5 Sala 10** via Santa Redegonda [illegible] [illegible] **mia generazi**[illegible]. Orario spettacoli: 15,30; 17,50; 20,10; 22,35.
ORFEO via Zugna 50. **Independence Day.** Orario: 14; 16,50; 18,40; 22,30.
PASQUIROLO corso Vittorio Emanuele [illegible] **The Fan - Il mito.** [illegible]: 15,30; 17,50; 20,10; 22,30.
[illegible]**SIDENT** largo Augusto 1. **Le onde del destino.** Orario: 19,15; 22,15.
SEMPIONE via Pacinotti 6. **I soliti sospetti.** Orario: 20,10; 22,15.
SPLENDOR v. G. Sasso 28. [illegible]**pendence Day.** 16; 19,30; 22,30.
TIFFANY corso Buenos Aires 39. **La luna.** Orario: 20,10; 22,30.
VIP via Torino 21, telefono 8646.38247. **Vasco [illegible] veloce.** Orario: 17; 18,50; 20,40; 22,30.

TEATRI A MILANO

ALLA SCALA piazza [illegible]la Scala, tel. 7200.3744. **Concerto.** Ore 20.
[illegible] v. C. Correnti 11, tel. 837.1896. **Scuola di teatro.** Ore 18-19.
CIAK via Sangallo 33, t. 7611.1015. **Concerto [illegible] pomeriggi musicali.** Ore [illegible].
[illegible] via Conservatorio 12, tel. 7500.1755. **Concerto.** Ore 20,30.
FILODRAMMATICI via Filodrammatici 1, telefono 869.3659. Riposo.
[illegible] via Largo 14, telefono [illegible]. Riposo.
[illegible] v.le Manzoni [illegible], tel. 76[illegible]231. U[illegible] **sguardo [illegible] ponte.** Ore 20,45.
NUOVO piazza San Babila 37. [illegible], 76.00.0086. **Le ultime lune.** Ore 20,45.
OLMETTO via Olmetto 8a. **La vita non è un film di Doris Day.** Orario: 21.
PICCOLO TEATRO via Rovello 2, telefono 7333.222. **Spettacoli [illegible] danza.** Ore 20,30.
TEATRO DI [illegible] **ROMANA** c. di P. Romana 124. **All'inferno.** Ore 20,45.
SAN BABILA corso Venezia 2, telefono 7600.2985. **Malemamme.** Orario: 21.
[illegible] piazza XXIV Aprile 10, telefono 2900.67.67. Riposo.
VERDI v. Pastrengo 16, tel. 607.16.95. Riposo.

STASERA AL CINEMA

NOVARA
Vip — Tel. 625.568 — Or.: in. 20; 22,15 — Lire 12.000/fer. 10.000
The Fan - Il [illegible]
di T. Scott, con R. De Niro, W. Snipes, E. Bertin (Usa '96) — Un commesso viaggiatore fallito, appassionato di baseball, impazzisce e diventa «fan» persecutore di un suo beniamino. N. V. 1h 55' **Thriller**

Faraggiana — Tel. 627.676 — Or.: in. 20; 22,15 — Lire 12.000/fer. 10.000
L'eliminatore (Eraser)
di C. Russell, con A. Schwarzenegger, V. Williams, J. Caan (Usa '96) — Un muscolare funzionario della Cia deve proteggere i testimoni, da nemici esterni e doppi giochi interni allo Stato corrotto. N. V. 1h 55' **Thriller**

Araldo — Tel. 47.46.25 — Or.: 21 (Cin. Lumiere) — L. 12.000 (festivi) — L. 10.000[illegible]
Dead [illegible] walking
di T. [illegible], con S. Sarandon, S. Penn, R. Prosky (Usa '95) — Una suora si avvicina a un pluriomicida condannato alla pena capitale, va alla ricerca del suo passato, si prende a cuore la sua sorte. N. V. 2h 10' **Drammatico**

Eldorado — Tel. 624 166 — Or.: in. 19,35; 22,15 — L. 12.000 (festivi) — L. 10.000 (feriali)
Independence day
di R. Emmerich, con J. [illegible], B. Pullman, W. Smith (Usa '96) — Un'orda di extraterrestri assale la terra per impadronirsi delle sue risorse e distruggere gli abitanti: ma gli umani resistono. N. V. 2h 20' **Fantascienza**

[illegible] — Tel. 620.395 — Or.: in. 20,10; 22,15 — L. 12.000 (festivi) — L. 10.000 (feriali)
Metalmeccanico e parrucchiera...
di L. Wertmüller, con V. [illegible], T. Solenghi, G. Gnocchi (Ita. '96) — Lei è una parrucchiera leghista, lui un operaio di rifondazione comunista: amore, passione, ma anche immancabili liti e barufe politiche. N. V. 1h 46' **Commedia**

S. [illegible] — Tel. 465 484, Cinetorium — L. 10.000/7000. Mart. 7000 — Ore 20/22,15
La canzone di Carla
di K. Loach, con R. Carlyle, O. Cabezas, Il. Glenn (GB/Ger./Nic./Spa. '96) — Un inglese si innamora di una ragazza in fuga dal Nicaragua e la convince a ritornare nel suo Paese per affrontare il passato. N. V. 2h 5' **Drammatico**

[illegible] **Andrea** — Or.: 16 e 21 — [illegible]

S. Carlo — Inf. orari su seg. — Tel. 24.05.68 — L. 8000/5000 — RIPOSO

BELLINZAGO
Vandoni — [illegible]

BORGOMANERO
[illegible] — 82.151 — Or.: in. 19,30; 22,15 — L. 10.000/6000
Independence day
di R. Emmerich, con J. Goldblum, B. Pullman, W. Smith (Usa '96) — Un'orda di extraterrestri assale la terra per impadronirsi delle [illegible] risorse e distruggere gli abitanti: ma gli umani resistono. N. V. 2h 20' **Fantascienza**

Nuovo — Tel. 81.741 — Or.: in. 20,15; 22,15 — Lire 10.000/6000
Metalmeccanico e parrucchiera...
di L. Wertmüller, con V. Pivetti, T. Solenghi, G. Gnocchi (Ita. '96) — Lei è una parrucchiera leghista, lui un operaio di rifondazione comunista: amore, passione, ma anche immancabili liti e barufe politiche. N. V. 1h 46' **Commedia**

Piccolo — Tel. 81.741 — Inizio ore 20,15; 22,15 — Lire [illegible]
Trainspotting
di D. Boyle, con E. McGregor, R. Carlyle, E. Bremner (Ingh. '96) — La vita quotidiana di un gruppo di ragazzi drogati a Edimburgo che vivono per l'eroina e la consumano con allegro piacere. V. M. 14. 1h 34' **Grottesco**

CAMERI
Ballardini — Tel. (0321) 244.384 — RIPO[illegible]
Lire 8000

DOMODOSSOLA
Corso — Inf. su segr. 240.853 — Or.: in. 20,15; 22,30 — Lire 10.000/6000
L'eliminatore (Eraser)
di C. Russell, con A. Schwarzenegger, V. Williams, J. Caan (Usa '96) — Un muscolare funzionario della Cia deve proteggere i testimoni, da nemici esterni e doppi giochi interni allo [illegible]to corrotto. N. V. 1h 55' **Thriller**

Cine 1 - Sala 1 — Tel. 242.046 — Or.: in. 20,30; 22,30 — Lire 10.000/6000
Metalmeccanico e parrucchiera...
di L. Wertmüller, con V. Pivetti, T. Solenghi, G. Gnocchi (Ita. '96) — Lei è una parrucchiera leghista, lui un operaio di rifondazione comunista: [illegible], passione, ma anche immancabili liti e barufe politiche. [illegible] V. 1h 46' **Commedia**

Cine 1 - Sala 2 — Tel. 242.046 — Or.: in. 20,30; 22,30 — Lire 10.000/6000
Bambola
di B. Luna, con V. Marini, S. Dionisi, J. Perugorria (Italia/Spagna [illegible]) — Una ragazza di provincia troppo bella cerca l'amore [illegible] trova solo delusioni [illegible] violenza [illegible] uomini brutali. V. M. 18 1h 35' **Erotico**

GHEI
Italia — Tel. (0163) 840.201 — Lire 8000/8000 — RIPOSO

OLEGGIO
[illegible] Teatro — Tel. 91.163 — Lire 10.000/8000 — RIPOSO

OMEGNA
Cinema Sociale — Tel. 61.459 — Lire 8000/6000 — RIPOSO

Oratorio — Lire 6000 — RIPOSO

TRECATE
S. Pellico — Tel. 71.417 — Lire [illegible] — RIPOSO

VERBANIA
Ariston — Inf. prezzi al n.ro segret. telef. 401.940 — CHIUSO

Vip — [illegible] prezzi segreteria tel. 401.940 — Or.: in. 20,30; 22,30
L'eliminatore (Eraser)
di C. Russell, con A. Schwarzenegger, V. Williams, J. Caan (Usa '96) — Un muscolare funzionario della Cia deve proteggere i testimoni, da nemici esterni e doppi giochi interni allo [illegible]to corrotto. N. V. 1h 55' **Thriller**

Sociale (Intra) — Inf. prezzi al n.ro segret. telef. 401.[illegible] — Or.: in. 20,30; 22,30
Metalmeccanico e parrucchiera...
di L. Wertmüller, con V. Pivetti, T. Solenghi, G. Gnocchi (Ita. '96) — Lei è una parrucchiera leghista, lui un operaio di rifondazione comunista: [illegible], passione, ma anche immancabili liti e barufe politiche. N. V. 1h 46' **Commedia**

Sociale (Pall.) — Tel. 501.964 — Or.: in. 19,45; 22,15 — Lire 10.000
Independence day
di R. Emmerich, con J. Goldblum, B. Pullman, W. Smith (Usa '96) — Un'orda di extraterrestri assale la terra per impadronirsi delle [illegible] risorse e distruggere gli abitanti: ma gli umani resistono. N. V. 2h 20' **Fantascienza**

TV PRIVATE

ALTAITALIA TV: 15,55 Camminiamo insieme; 16,55 Telegiornale; 20,55 100 comuni; 22 Made in Italy; 22,30 Telegiornale; 23,20 Lenta amica; 24 Telegiornale; 0,35 Ospedale, istruzioni per l'uso. [illegible] 14,15 Calcio d'angolo; [illegible] Wilma e... contorni; 19,30 Videogiornale; 20,30 Film; 22,30 Videogiornale; 23 Emozioni nel blu. **VCO:** 18,30 Time out, telefilm; 19,30 Vco notizie; 20 Solo musica [illegible] [illegible] Diagnosi; [illegible] Orta moda '98.

Basket, contro Cassano terza vittoria consecutiva per i borgomaneresi

Cimberio, il bel sogno continua

E sabato la sfida alla «bestia nera» Pavia

Un canestro «pesante» quello di **Silvio Ferrarese** a cinque secondi dalla sirena

BORGOMANERO. Due punti a una manciata di secondi dalla sirena hanno portato alla Cimberio la terza vittoria targata serie B2. Meno roseo il panorama per le altre novaresi del basket: in C2 hanno perso Novara, Verbania e Oleggio, battuto nel derby dalla Sicas Castelletto.

Grazie Silvio. E' stato Ferrarese a «meno» cinque secondi a siglare il sofferto successo (58-56) dei borgomaneresi contro Cassano d'Adda. I padroni di casa biancoblù sono stati sotto per circa trenta minuti e poi negli ultimi dieci della ripresa hanno suonato la carica e rimesso in discussione le sorti dell'incontro. Il recupero è stato propiziato prima da Margarini e poi, dopo il suo infortunio, da Giadini.

«E' stata dura ma abbiamo giocato tutto il nostro carattere e l'abbiamo fatta - commentano in casa Cimberio -. Del resto sapevamo che il Cassano era una squadra in grado di fare il colpo grosso».

L'unica nota negativa è l'infortunio di Margarini alla caviglia sinistra: dovrà restare fermo una decina di giorni e la sua presenza a Pavia sabato è molto difficile. E' una Caffex stregata per lui: Margarini si era fatto male anche l'anno scorso nei play off proprio contro i pavesi e non aveva potuto giocare l'incontro clou della stagione.

E' andato alla Sicas Castelletto il primo derby del campionato di serie C2. A Oleggio i ragazzi di Facchin hanno conquistato la vittoria (58-67) voluta a tutti i costi. Sopra le righe la prestazione di un super Antonetti. «Abbiamo vinto - dice il tecnico Lele Facchin - con una grande difesa e il

Niente da fare, invece, per i novaresi, bloccati da un pesante stop dell'Ivrea (92-72). In vista una brutta Hydroplast, con una media di 12 su 36 nel tiro e una difesa groviera. «I nostri avversari hanno meritato la vittoria - riconosce Beppe Barbera, tecnico novaresi - mentre noi siamo stati ingenui. Ci manca esperienza».

Trasferta sfortunata in Valle d'Aosta per il Verbania (88-73). Del resto, il Rouge et noir non è una squadra facile da affrontare, soprattutto in casa sua. Ne sa qualcosa anche la Sicas che è stata battuta la settimana scorsa. Tra i verbanesi l'altra sera è mancato Airaghi e il suo apporto, spesso decisivo. **[b. c.]**

Volley, Agil e Pavic vincono 3-0

Trecatesi e sesiani avanti in Coppa

Nel volley femminile bella affermazione dell'Agil che al termine di una prestazione convincente si sbarazzate perentoriamente delle antagonista dell'Eme Omegna facendo un altro passo avanti verso la migliore condizione in vista del campionato

NOVARA. Trecatesi e sesiani a valanga in Coppa di Lega. Con un secco 3-0, Agil Trecate e Pavic Cavanna hanno chiuso i rispettivi match con Omegna e Giletti Vallemosso. Al termine della quarta giornata, esultano anche Volley Novara (B2 maschile) e del Pavic Arluno (C1 femminile). L'unica formazione novarese a non incamerare punti (oltre alla Sanmartinese che ha osservato turno di riposo) è l'Eme Omegna, sconfitta nel braccio di ferro con l'Agil. Al palazzetto trecatese le ragazze di Giovanna non ci hanno messo molto a sbarazzarsi di Natalia Viganò e compagne: i parziali 15-9, 15-5 e 15-8 dimostrano la superiorità delle padrone di casa. L'Agil sta preparando il sestetto base che disputerà dal il campionato e lo ha messo in campo contro l'Eme: le punte sono due ex giocatrici di A1, Cristina Cappa, che rientra a Trecate, e Paola Larghi, sempre del Cislago.

A Biella sabato hanno brindato i ragazzi del Volley Novara, vincitori per 3-2 sui colleghi di B2. La formazione ha disputato un ottimo incontro, «distraendosi» solo al secondo set, vinto dagli avversari. Poi il recupero e la vittoria finale.

«I ragazzi hanno dimostrato molto carattere - dice Mosca - sono contento della loro condotta in partita ed in generale nel calendario di Coppa di Lega. I pilastri Pozzato e Berticelli si stanno avvalendo anche dele giovani leve. Durante la partita di sabato si è messo in particolare evidenza il diciassettenne Edgar Farinetti.

Vince anche il Pavic Cavanna, ma c'è apprensione per l'infortunio subito da Simone Adami. I sesiani hanno liquidato in trasferta il Giletti Vallemosso, tranquilla formazione di C1.

A due minuti dall'inizio, in fase di palleggio Adami è scivolato sul piede d'appoggio, cadendo a terra. Il giocatore sesiano è stato stato subito portato all'ospedale di Borgonesia, dove i medici hanno riscontrato la rottura del perone. Sul campo di Vallemosso Beppe Loro aveva deciso nel frattempo di utilizzare il sedicenne Paolo Casagrande al posto di Adami.

L'infortunio di Adami manda il volley sesiano in ..infermeria. L'oltro palleggiatore Roberto Donetti è stato liquidato da dolori alla schiena. La brutta caduta di Adami mette pone interrogativi sulle forze contate dal Pavic. La classifica vede il primo posto il Pavic punti, seguito a due lunghezze da Novara, Vallemosso (2 punti) e Biella a quota zero.

Cristina Meneghini

Alla Maratona tricolore di Carpi l'ossolano va in crisi al 30° chilometro

Bernardini s'arrende, Koech è 3°

Eccellente podio per il keniano della Cover Vco

VERBANIA. La «Cover» puntava su Severino Bernardini e invece si è fatta una ottima propaganda con Jonah Koech. Il keniano ha ottenuto un eccellente terzo posto alla maratona di Carpi, alle spalle dello spagnolo Roncero e del bergamasco Franco Togni, che alla bella età di 36 anni ha fatto il titolo tricolore.

Bernardini? «Al trentesimo chilometro - ha spiegato il campione di Viceno di Crodo - mi sono sentito improvvisamente vuoto. Ero ancora nel gruppetto degli inseguitori Roncero, ma sentivo che mi stavano venendo meno le forze. In settimana avevo dovuto subire un leggero intervento per una scheggia ad un occhio. Forse l'anestesia mi aveva un po' indebolito. Comunque ho preferito fermarmi per tempo per non correre il rischio di andare fuori giri». E' possibile che Bernardini possa tornare a gareggiare tra quindici giorni nella maratona di Venezia. Intanto c'è stata, sempre domenica, una bella vittoria di Marcello Curioni alla mezza maratona di Alessandria: 21 km in un'ora e 6 minuti. Il paruzzarese sta rifinendo la preparazione in vista della maratona di New York alla quale parteciperà il prossimo 3 novembre. Marcello Curioni, Severino Bernardini, Jonah Koech ed altri «big» saranno comunque ai nastri di partenza domenica prossima a Pettenasco nell'ormai classico d'autunno organizzato dalla «Atletica Omegna e Cusio» con la collaborazione della «Pettenasco Nostra». **[s. b.]**

L'atleta ossolano **Severino Bernardini**

SPORT FLASH

CALCIO

Trecate scatenato, quattro gare

Terza vittoria su quattro partite, per l'Acf Trecate, che nella trasferta di domenica si è imposta per 2-1 sull'Attila Nuoro, mantenendo così il secondo posto della classifica di serie B. **[c. m.]**

NUOTO

Regaldi, trasferta fortunata in Sicilia: 5-3

Le ragazze del Regaldi tornano dalla trasferta siciliana con la prima vittoria in A1. Sul campo dell'Alar Messina, Monica Cannillo e compagne si sono imposte per 5-3. **[c. m.]**

PUGILATO

Michele Taglialatela, una sconfitta immeritata

Amara sconfitta per Michele Taglialatela di Spina Novara Boxe, che domenica ha perso il titolo italiano «novizi B» alle finali di Cesenatico in seguito al verdetto dell'arbitro. Il pugile novarese ha dominato due riprese, poi nella terza è stato contato per due volte, ed è stato rimandato all'angolo. **[c. m.]**

SOFTBALL

Ai «Typewriters» il quadrangolare al Provini

Sono stati i «Typewriters», allenati da Claudio Pasquino e Fabrizio Ferrario, ad aggiudicarsi il torneo amatoriale di softball organizzato dagli «Old Rookies». Domenica al «Provini», i giornalisti hanno superato in finale 10-5 il team dei «Lake Gulls» Verbania, autentica rivelazione del quadrangolare. **[r. s.]**

4.740.000 LIRE
AL MOMENTO DELL'ACQUISTO*,
11 QUOTE DA L. 345.000*,
ZERO INTERESSI,
E, DOPO UN ANNO, TANTE POSSIBILITA'.

ALFA ROMEO

ALFA 145 OGGI VI OFFRE UN'EMOZIONE IN PIU': UNA NUOVA FORMULA DI ACQUISTO.

Giornata nera per Omegna, Borgomanero, Sunese e Oleggio

L'Eccellenza parla torinese

Ivrea e La Chivasso sole in vetta

NOVARA. Borgomanero, Omegna, Oleggio e Sunese, le quattro novaresi che vanno (o andavano?) per la maggiore nel campionato di Eccellenza, domenica hanno totalizzato un punto. Un punto in quattro, quello del pareggio (casalingo) della Sunese contro il Volpiano.

Il Borgo ha perso in casa propria contro l'Ivrea, l'Omegna è stata sconfitta a domicilio dal La Chivasso, l'Oleggio si è fatto infilare a San Giusto negli ultimi dieci minuti di gara. Legnate da non credere. L'unica novarese ad aver centrato la vittoria è stata il Caltignaga di Paolo Ottina (7 punti nelle ultime 3 partite) a spese del Trino; l'unico pareggio esterno (vittoria svanita in extremis) è stato quello della Castellettese ad Aosta.

Dopo 5 giornate l'Eccellenza parla torinese. E propone una inedita coppia al comando con Ivrea e La Chivasso.

L'Omegna (2 sconfitte dopo 3 vittorie) esce ridimensionata per quanto concerne le ambizioni di alta classifica, ma nessuno si era illuso più di tanto, a dagli stessi Morea e De Stefano.

Per il passaggio delle consegne si pensava al Borgomanero, però la squadra di Forzani, che ha rinunciato all'acquisto di Binda, è incappata in una sconfitta casalinga proprio contro l'Ivrea, che fuori casa non aveva mai vinto. Ha deciso un gol di Santoro negli ultimi minuti, dopo che Russo aveva pareggiato il gol di De Paola.

Ste salendo il La Chivasso di Claudio Sala, che dopo aver esonerato Finati ha mandato in panchina Rocco Parisi (Ciravegna, che doveva sostituire Finati, è invece passato al Cuneo).

L'Oleggio incassa la sua seconda sconfitta consecutiva e si fa risucchiare a centroclassifica, zona dalla quale non sembra in grado di sollevarsi neppure la Sunese.

I «lupi» di Fornara sono diventati mansueti agnellini? Solo due gol realizzati in 5 partite denunciano una preoccupante sterilità offensiva.

La Castellettese, invece, ha festeggiato la prima rete ad Aosta, dove i «ticinesi» sono rimasti dieci un'altra volta per l'espulsione di Zorzetto. Per Enfi continua a piovere sul bagnato, ma se domenica la Castellettese batterà il Castellamonte, tornerà il sereno.

Nella classifica dei marcatori è passato al comando Macaluso della Sangiustese, squadra terza in classifica dopo Ivrea e La Chivasso. Novaresi attente, certe fughe possono andare al traguardo.

Sandro Bottelli

Il prezioso difensore del Caltignaga **Dino Mora**. Positiva la sua prestazione di ieri

La Promozione

Virtus Villa piega Recetto e va in fuga

NOVARA. Dall'Ossola con furore. Merito della Virtus, che grazie al suo pirotecnico attacco, il più prolifico del girone, ha portato la «baby» provincia in testa al campionato di Promozione. La squadra di Pirazzi ha vinto (3-2) una combattutissima partita con la matricola Recetto ed ha potuto sfruttare al meglio lo scivolone (2-0) della Cristinese a Crevacuore contro il Valsesia. Altre due squadre pronte a gettarsi come falchi sulla malcapitata Cristinse sono state Gattinara e Gravellona.

La prima ha battuto il Ce col minimo sforzo: autorete di Udovicich, figlio d'arte. La seconda ha passeggiato a Crevoladossola con una doppietta di Patelli e un gol di Bosellini. Il Gravellona di Rosso è comunque squadre attrezzata per l'alta classifica. La Crevolese di Fantone, invece, stenta un po': e già si sussurra del possibile acquisto di Farina, ex Juve Domo. Male anche quest'ultima, nettamente sconfitta (4-0) nella tana della Romentinese.

Delude il Cerano. L'allenatore Cesare Bolchi si agita e urla per tutta la partita, ma i suoi sembrano non ascoltarlo. Un pareggio e una vittoria contro tre sconfitte sono un bilancio troppo magro per una squadra che, retrocessa dall'Eccellenza, sembrava dover essere una delle più forti del girone. Evidentemente la realtà è una altra. Lo può confermare la Juve Domo, altra ex dell'Eccellenza.

Il Vignale di De Santis, unica imbattuta il Virtus Villa, resiste anche a Barengo (1-1, reti di Loiacono e Marrocco a tempo scaduto); idem per la Cannobiese a Cureggio, dove lo scontro diretto tra due neo promosse finisce con un gol per parte (Tumnolo e Daniele Mazzoni). C'era attesa per l'Arona a Momo. Egidio Calloni è stato di parola, l'Arona ha vinto, anche se è stata una autorete di Barbieri a tirar fuori le castagne dal fuoco. Adesso l'Arona double face (2 vittorie esterne, 3 sconfitte casalinghe) è attesa al confronto interno col Valsesia per interrompere la serie nera. **(s. b.)**

SERIE D

Il pareggio col Mariano relega i novaresi sul fondo classifica

La Sparta ha fame di gol

Da quattro partite l'undici di Venturini non riesce più a segnare. Ma Massimo Venturini è fiducioso. Si aspetta il derby di Coppa Italia a Cerano

NOVARA. Ancora una domenica grigia per la Sparta, che contro il Mariano si è dovuta accontentare del secondo pareggio casalingo consecutivo. La sterilità offensiva il grande problema della compagine novarese, che ancora riesce a schiodarsi dalle posizioni fondo classifica.

Dando un'occhiata alla graduatoria, alle spalle della Sparta, appaiata al Verbania, ci sono solo Oggiono, Solargius e Abbiategrasso.

Non è certo un periodo fortunato per l'undici allenato da Massimo Venturini che non riesce a tradurre in gol tutto il gran lavoro svolto dal centrocampo. Quello dei bianchi è il terzo peggior attacco del torneo, con 4 gol realizzati. Peggio hanno fatto solo Abbiategrasso e Selargius. Massimo Venturini più realista del re, ha detto

Il difensore **Marco Oliva** è tra gli elementi più interessanti della linea verde «spartana»

che «quando non si fa gol non si può vincere, nel calcio è così. Ci manca la concretezza». Ma è una questione uomini o di schemi? Il presidente Francesco Tarantola è convinto che si tratti di un momento nero destinato a passare. Allarga le braccia e ribatte: «Cosa può imputare alla squadra? Anche contro il Mariano tutti hanno dato l'anima, ma è un momento che ci gira male. Domenica abbiamo preso pure due volte i legni della porta nella stessa azione».

Insomma, in casa spartana per ora non si dà troppo peso alla precaria situazione di classifica.

Si aspettano gli eventi, anche se sarebbe un gravissimo errore sottovalutare questa involuzione a livello di risultati. Intanto domani si torna in campo al «Bellotti» per il terzo turno di Coppa Italia, al quale sono approdate sia Sparta che Verbania, attese, appunto, al confronto diretto.

Nel clan novarese si fa molto affidamento questa partita. Un risultato positivo potrebbe sbloccare la situazione, dando la classica iniezione di fiducia una squadra che, nonostante tutto, vale molto di più della classifica attuale. **(m. p.)**

La doppietta di Pingitore non basta a piegare l'Atletico Sirio

Il Verbania contento a metà a Cagliari scivolati due punti

VERBANIA. Il Verbania torna dalla sua prima trasferta in terra sarda soddisfatto, ma anche con un po' di disappunto per essersi lasciato sfuggire un suc è stato portato di .

Il punto conquistato sul difficile campo di Cagliari contro un Atletico Sirio tuttora imbattuto serve per muovere la classifica e per consolidare il morale, dopo il primo cesso del torneo ottenuto una settimana prima contro lo Sparta.

Inoltre, gli uomini di Erbetta confermano i miglioramenti fatti registrare nelle ultime partite. I lacuali sono comunque stati per ben due volte in vantaggio con Pingitore e il presidente Pedretti qualche recriminazione non la nasconde. «Un punto su questo campo non è certo da disprezzare - commenta al ritorno da Caglia-

Giuseppe Pingitore autore di una bella doppietta a Cagliari

ri - ma un po' di disappunto per come sono andate le cose resta. Con più attenzione e decisione in fase difensiva si sarebbe infatti potuto portare a casa bottino pieno».

La novità principale in casa biancocerchiata riguarda l'esordio dell'ultimo acquisto: si tratta di Giovanni Armentano, un centrocampista di 20 anni proveniente dal Poggibonsi. E' stato messo in panchina, poi Erbetta lo ha fatto entrare poco dopo l'inizio del secondo tempo in sostituzione di Porrino. C'è però anche una notizia negati e questa purtroppo una novità.

Pure a Cagliari infatti il Verbania si è trovato a concludere la partita in dieci uomini: l'espulso di turno per gioco falloso è stato Renda, da poco rientrato dopo avere scontato due turni di squalifica e che ora lascerà di nuovo la squadra priva del suo apporto.

Ora per il Verbania ci sarà in campionato l'impegno casalingo contro il Brugherio, preceduto però mercoledì dal nuovo turno di Coppa Italia che riporta aria di derby.

Infatti i lacuali scendono a Cerano per affrontare alle 15,30 la Sparta appena superato in campionato. **(s. r.)**

Concessionari Alfa Romeo

• Solo il 20% del prezzo di listino chiavi in mano (A.P.I.E.T. esclusa) al dell'acquisto per guidare subito Alfa 145 • Il 16% in 11 quote mensili a interessi zero • Dopo un anno, fai scelta fra tutte possibilità: - saldare l'ultimo versamento, chiedendo, se desiderate, il rifinanziamento SAVA - passare a una nuova Alfa Romeo utilizzando la differenza tra il valore minimo determinato all'atto dell'acquisto e l'ultimo versamento quale quota parte del nuovo - restituire l'auto a saldo dell'ultima quota**. Valutate l'esempio riportato a basso. L'offerta è valida fino al 31 ottobre su tutte le versioni di Alfa 145 e Alfa 146.

*ESEMPIO DI FORMULA PER ALFA 145 1.3 IE: Prezzo di listino chiavi in mano (A.P.I.E.T. esclusa): L. 23.700.000 • Nessuna spesa di apertura pratica • Primo versamento: L. 4.740.000 (20%) • 11 quote mensili da L. 344.727 (interessi zero) • Ultimo versamento: L. 15.168.000 (64%) • T.A.N. 0% • T.A.E.G. 0% • Prezzo minimo di riacquisto in caso di passaggio a una nuova Alfa Romeo: L. 17.775.000 • Salvo approvazione . Per ulteriori informazioni sui tassi e sulle condizioni praticate da SAVA, consultare i fogli informativi pubblicati a termini di legge. L'offerta è valida fino al 31 ottobre 1996. **Vettura in normali condizioni d'uso e con meno di 30.000 km.

INTERMOTORS
GATTICO (NO) - Statale 142 km. 45,849 - Tel. (0322) 846494
NOVARA - Corso Milano, 17/F - Tel. (0321) 392802
CASALE CORTE CERRO (NO) - Via Novara, 1 - Tel. (0323) 864886

T.P. CAR
CREVOLADOSSOLA (NO)
Viale dell'Industria, 15
Tel. (0324) 33422

SPAZIO AFFARI

IMMOBILIARE VENDITA

[redacted] CITTA'

VIA SOSPELLO
Ingresso 3 [redacted] cucina doppi servizi [redacted] L. 225 milioni volendo box. Gabetti Lucento 253.747.

[redacted] Tripoli libero ingresso 2 camere tinello cucinino bagno ripostiglio ristrutturato [redacted] L. [redacted] milioni. Nazionale 645.247.

[redacted] VISTRORIO
In costruenda palazzina alloggi varie tipologie da L. 120 milioni dilazioni permute. Sagor 011 903.4500.

TORINO PROVINCIA

A.A. A Brandizzo impresa vende ultima villa consegna dicembre '96 permute dirette Tel. 0336 460.525 - 914.8014.
A.A. ADIACENZE Chivasso ultime porzioni case a schiera permute dirette Tel. 0336 460.525 - 914.6014
A.A. DRUENTO giardino cortile privati salone 3 camere cucina 2 bagni L. 270 milioni signorile. Casapiemonte 984 [redacted].
A. NICHELINO impresa [redacted] via Berlinguer/via Nenni in palazzina di 4 piani luminosi alloggi saloncino 2 camere cucina 2 bagni ripostiglio cantina da L. 238 milioni pagamenti e mutui personalizzati. Interconsorzio 582.5895
A. VOLPIANO (2 km villaggio Europa) villa libera 4 lati molto graziosa bon/limite uni/bifamiliare mq 200 più taverna box giardino. Edilmarket 434.1316.
ACCETTIAMO permute o [redacted] per acquisto ville nuove a schiera o singole L. 1.400.000 mq To nord. Tel. 812.5640.
ALPIGNANO ultime villette a schiera nuova costruzione permute mutuo. Sogam 771.0067.
A Pecetto villette unifamiliare consegna ottobre '97. Monti Costruzioni 011 488.557.
APPARTAMENTO [redacted] Città Mercato Venaria ingresso ville biservizi sottotetto box termo autonomo ascensore. Palazzina di 3 piani. Soltimo Case 897.0839.
[redacted] (Trana) vendesi nuove ville prestigiose nel verde di varie tipologie mutui e permute. Tel 650.2132
BARDONECCHIA prestigiosa posizione centrale impresa pronota alloggi in antica baita. Sivi 011 561 1137 - GBI 0122 901 367.
BEINASCO alloggio di soggiorno [redacted] 2 camere, servizi e box. Tecnocasa vende a L. 215 milioni Tel 011 397.1537.
CHIERI centrale recentissima villa a schiera su 3 piani finiture di pregio giardino L. 495 milioni. I.G.I. 663.5440.
CHIERI Pessione prenotasi in palazzina signorile 6 unità da 60 a 112 mq giardino box Iva 4%. Tel 941.3403
CHIERI splendida posizione panoramica nuovi appartamenti di pregio giardino e box L. 3.300.000 al mq. I.G.I. 663.5440
CIRIE' rustico di 5 vani travata cortile privato e terreno antistante. Magistrelli 920.6302
CIRIE' zona parco villetta indipendente con giardino occasione unica. Magistrelli 920.6302.

[redacted] OLLEGNO
Santa Maria via Oberdan ingresso 2 camere cucina bagno ristrutturato. Gabetti Collegno 405.3870.

COLLINA S. MAURO
vendo Superga nuovi appartamenti in signorili ville panoramiche ottimamente esposte. Gabetti 57.67.

DRUENTO alloggi composti soggiorno cucina 1/2/3 camere doppi servizi a partire da L. 180 milioni in costruzione. Consegna 1997. Immobiliare Fumo 984.5748.
DRUENTO bellissima [redacted] nuova piano terra mq 120 mansarda mq 60 box e taverna mq 200. Fumo 984.5748
[redacted] **BERTINETTO** 741.2874 libero S. Mauro recentissimo [redacted] angolo cottura bagno box L. 175 milioni
[redacted] Francia alloggio signorile di 2 ingressi, salone, 2 camere, cameretta, cucina, 2 bagni. Mq 150. Sipa 619.9494.
MONCALIERI Borgo S. Pietro alloggio di ingresso 2 camere tinello cucinino bagno balcone Mq 85 Sipa 619.9494.
MONCALIERI [redacted] storico alloggetto libero ingresso camera cucina bagno termoautonomo L. 79 milioni Tel. 437.4533.
MONCALIERI [redacted] Genova occupato ottimo 2 camere cucina servizi piano alto. Sogam 771.0067.
MONCALIERI strada Revigliasco presso ingresso soggiorno 2 camere cucina biservizi box L. 280 milioni I.G.I. 663.5440.
NICHELINO Croceria appartamento di ingresso 3 camere tinello cucinino L. 159 milioni Grimaldi Moncalieri 640.0328
[redacted] via Frejus in palazzina [redacted] giardino condominiale camera tinello cucinino servizi box. Sogem 771.0067
OULX posizione splendida sicuro investimento impresa vende alloggi in piccoli chalets. Sivi 011 561 1137
PINO TORINESE libero prestigioso 3 camere cucina biservizi terrazzi box panoramicissimo L. 325 milioni Tel 434.0021.
PINO TORINESE lussuosamente rifinito salone 3 camere cucina 2 bagni terrazzi box 2 auto. Campisi 0123.28.858
PINO TORINESE versante [redacted] ingresso su salone cucina 2 camere biservizi box terrazzo termoautonomo. Tel. 941.3403
PINO TORINESE villa con [redacted] mq 380 garage cantina lavanderia giardino mq 1300. Campisi 0123.28.858.
PIOSSASCO [redacted] casa indipendente su tre lati ampia metratura giardino ristrutturata. Sagor 011 903.4500
PORTA [redacted] via Pinocci alloggio di ingresso camera tinello cucinino bagno mq 50. Sipa 619.9494.
[redacted] villino in costruzione indipendente 3 lati [redacted] personalizzato terreno L. 395 milioni dilazioni. Emmebi 349.9693

RIVOLI
appartamento in complesso moderno di [redacted] 250 mq con tavernetta e box doppio. Gabetti Rivoli 956.6022.

RIVOLI Cascina Vica signorile salone 2 camere cucina bagno libero affare L. 198 milioni indubbi Tel. 437.4533.
RIVOLI corso Francia libero casa recente stesso 4 piano mq 100/130/140 L. 2.000.000 mq. Simocase 533.434.
RIVOLI in palazzina piano rialzato tranquillo 2 camere cucina abitabile servizio L. 185 milioni. Grimaldi Rivoli 956.1333.
RIVOLI in palazzine soleggiate panoramiche alloggi da 60 a 150 mq con mansarda o tavernetta e giardino. Tel. 220.5421.

RIVOLI
prestigioso 2 ingressi, salone 3 camere, cameretta studio, cucina, 2 bagni 2 posti auto. Sipa 619.9494.

RIVOLI [redacted] 100 [redacted] cucina 2 camere bagno giardino condominiale box affare urge vendere. Tel. 812.5640.

ROBASSOMERO
in zona tranquilla via Venezia mq 500 da parco Mandria impresa vende villa a schiera ampio giardino privato a partire da L. 350 milioni.
TEL. 712.147 - 323.629

ROSTA prestigiosa villa indipendente di recente costruzione finiture di lusso L. 710 milioni. MBM 597.492.

Rinnovato fuori.
Completamente nuovo dentro.

Date un'occhiata a questo classico [redacted] Motorola. Vedrete subito che [redacted] fatta di strada.

L'esclusivo "flip" che protegge la tastiera [redacted] anche per aprire [redacted] chiudere la conversazione.

Mentre fuori è un capolavoro di design, dentro è il [redacted] che la [redacted] offrire.

La nuova tecnologia a basso [redacted] garantisce otto ore di autonomia di conversazione, oppure uno straordinario standby* [redacted] 170 ore.

Inoltre possiede [redacted] display più grande per sfruttare le molteplici possibilità che il menù vi offre.

Infatti il telefono cellulare MicroTAC 8700 ha [redacted] serie di prestazioni che vi stupiranno.

*L'autonomia è riferita alla batteria Extra Capacity al litio da 1200 mAh.

Performance

Servizio Cortesia Motorola (02)48448448

MOTOROLA

Quello che non pensavi possibile.

S. CARLO prestigiosa villa di totali 580 mq abitabili con terreno 3000 mq. Magistrelli 920.6302.
SESTRIERE condominio Paradiso delle Nevi bilocale arredato L. 255 milioni GPI 011 503.555.
S.GILLIO parte bifamiliare cucina soggiorno 3 camere doppi servizi box doppio mansarda [redacted] servizio giardino L. 300 milioni. Immobiliare Fumo 984.5748.
TRANA splendida posizione villa indipendente su 3 livelli mq 200 abitabili 1080 mq terreno. I.G.I. 663.5440.

[redacted]
con mutuo 7% fisso vendesi vari [redacted] pi di appartamenti pronta consegna vera occasione. Tel. 452.5361.

[redacted] villa d'epoca [redacted] 220 mq libera 4 [redacted] con [redacted] mq scantinato [redacted] giardino, Orsini 011 [redacted].
VILLA a Trana indipendente nuova zona signorile mq 450 [redacted] giardino mq 1[redacted] volendo mutuo permute. Tel. 437.4533.

VILLA AVIGLIANA
porzione di bifamiliare recente ottimo stato [redacted] 3 camere cucina 2 bagni autorimessa e giardino. Prezzo molto favorevole. Edilcase 561.3535.

VILLA Sottimo a schiera salone tre camere cucina servizi terrazzo tavernetta mansarda box. Tel. 669.2962.
VILLE Mappano su 1 o 2 piani diverse tipologie ampie superfici abitabili e giardini impresa vende. Tel. 460.0537.
VILLETTE a schiera in Verolengo scelta personalizzata box doppio tavernetta lavanderia cucina abitabile salone 2 servizi 3 camere mansarda e giardino privato. Da L. 258 milioni. Mutuo agevolato. Tel 011 903.8080 - 903.6222 ore ufficio.

[redacted]
centro paese villette in costruzione ottime finiture giardino dilazioni permute. Sagor 011 903.4500.

210.000.000 casa bifamiliare subito abitabile riscald[redacted] metano 12 vani porticato box cortile cintato giardino 25 minuti Torino nord est. Il Punto 597[redacted] - 595.209.

[redacted]

A. [redacted] impresa Icomar vende [redacted] tamente bi/trilocali da L.139 milioni. Tel 018[redacted] 595.507 - 011 738.0032.
ALASSIO L. 149 milioni caratteristica casa in borgata [redacted] 2 piani 90 mq balcone vista [redacted] 0182.471.239
ALASSIO vendo vicino mare finiture accu[redacted] 3 camere tinello biservizi balconi termo autonomo mq 90 netti. Agenzia Edilriviera 0182.970.366.
ALASSIO 50 mt mare signorile quadrilocale balconi termoautonomo mq 85 [redacted] a nuovo ottime finiture. Tel. 0182.544.412.
ALBENGA [redacted] in villa ultimi alloggi vista mare giardino [redacted] da L. 150 [redacted]. Italgest 0184.449.072.
ALBENGA entroterra rustico di ampia metratura su 2 piani da rifare L. 55 milioni. Fondocasa 0182.556.000.
BORDIGHERA splendido appartamento giardino terrazzo parking ottimo L. 290 milioni. Italgest 0184.449.072.
DIANO MARINA (Evigno) impresa vende in complesso immerso nel verde con piscina e tennis bilocali da L. 112 milioni, ottime finiture, splendida vista mare. Tel. 02.949.63870 - 019.875.840.
DIANO MARINA Icomar vende direttamente mono/bi/trilocali da L. 184 milioni. Tel. 011.738.0032 - 0182.595.507.
LOANO bilocale vista mare posto auto arredato zona residenziale L. 165 milioni. Punto Edilnord 019.674.480
LOANO centro vendesi attico con terrazzo fronte mare. Telefonare 011 581.0750 ore serali.
LOANO confine Borghetto 50 mt mare L. 190 milioni per rapido realizzo ampio bilocale 50 mq balconata box auto. Promocasa 0182.972.697 - 992.161.
LOANO tinello cucinino 2 camere bagno dispensa 3 balconi box doppio L. 265 milioni. Fondocasa 019.675.513.
PIETRA LIGURE disimpegno, camera, cucina abitabile, ripostiglio, balcone, cantina, in ordine. Aurelia 019.625.021.
PIETRA LIGURE vicinanze come nuovo bilocale con vista mare L. 145 milioni. Fondocasa 019.625.660.
PIETRA LIGURE 10 mt [redacted] monolocale termoautonomo arredato affare solo L. 110 milioni. Fondocasa 019.615.851.
RIVIERA LIGURE costruttore propone in villa mobiliare bilocali, trilocali, vista mare, piscina, giardini privati. Tel 0342 219.797.
SANREMO Porto [redacted] mono/bilocali ristrutturati nuovi termoautonomi da L. 150 milioni. Tel. 0338 615.3080 - [redacted] 62.409.
SANREMO 100 mt mare ottimo appartamento vista mare piano alto terrazzo L. 230 milioni. Italgest 0184.449.072.
SANREMO 400 mt spiagge costruttore vende alloggi vista mare da L. 140 milioni. Numero verde 1670 19.318.
SPOTORNO centro 2 camere soggiorno cucina bagno 2 balconi cantina 3 piano ascensore termoautonomo L. 400 milioni. Immobiliare Spiga 019.745.807.
SPOTORNO bonia mare 3 camere soggiorno cucina 2 bagni terrazzo termoautonomo box trattativa riservata. Immobiliare Spiga 019.745.807.
SPOTORNO giattaciei 1 camera soggiorno cucina bagno terrazzo L. 300 milioni. Immobiliare Spiga 019.745.807
SPOTORNO 300 mt mare ingresso cucina camera bagno veranda balcone L. 240 milioni. Fondocasa 019.623.633.
SPOTORNO 400 mt 2 camere soggiorno cucinino bagno balcone vista mare termoautonomo L. 340 milioni. [redacted] Spiga 019.745.807.
[redacted]**GOTTI** villino a schiera giardino posto auto privato termoautonomo vista mare. Fondocasa 019.680.710.

[redacted]

[redacted] **ARANCI** [redacted] mare alloggi varie metrature ottime finiture L. 210 milioni. Numero verde 1670 19.318.
[redacted] Santa [redacted] bilocali [redacted] L. 98 [redacted] ni, villetta, trilocali [redacted] rage giardino L. 180 milioni. [redacted] 0789 754.500 - 02 780.09446.

[redacted]

A.A. NIZZA speciale investitori Place Massena nuovi mono/bi/trilocali da L. 89 milioni. Possibile recupero IVA [redacted] dal prezzo. Interim 011 [redacted].782.
[redacted] monolocale attico, favolosa vista mare, ampio, posto auto cantina, [redacted] tio Bud FF. 400.000. Tel. 011 437.5591.
BEAUSOLEIL in complesso in costruzione ottimi appartamenti vista mare da L. 133 milioni. Italgest 0184.449.072.
[redacted] vicinanze Croisette costruttore [redacted] alloggi finiture di pregio da L. [redacted] milioni. Numero verde 1670 19.[redacted].
[redacted] **JUAN** [redacted] in [redacted] mt spiagge e porticciolo alloggi da L. 84 milioni. Numero verde 1670 19.318.
MENTONE fronte mare in lussuosa residenza alloggi terrazze da L. 141 milioni a L. 625 milioni. Italgest 0184.449.072.
NIZZA sul mare ottimo appartamento ristrutturato vista mare [redacted] L. 192 milioni. Italgest 0184.449.072.
NIZZA 300 mt mare da impresa in pronta consegna bilocale piano alto L. 125 milioni. Interim 011 599.782.

ESTERO

[redacted] Ile Rousse residence mare bi/trilocali [redacted] lussuosi da costruttore corso spiaggia privata. Tel. 0321 32.469.

[redacted]

CAVOUR capannone 1.000 mq [redacted] porto a 5.000 mq area, recintato, fronte provinciale, vendo. Tel. 011 952.498.

CORSO ALLAMANO
agevolazione Tremonti vendesi prestigiosi locali produttivi e commerciali con uffici [redacted] mq 500 a 3000. Tel. 663.6280.

[redacted] Inghilterra 51 vendo muri negozio [redacted] 10 [redacted] totalmente ristrutturato di complessivi [redacted] mq termoautonomo. Edilcase 561.3535.
CORSO Peschiera/corso Trapani [redacted] direttamente stesso [redacted] magazzini laboratori locali commerciali uffici da [redacted] 150 a mq 2800. Tel 501.919.

IMPRESA
[redacted] in costruzione idoneo ingrosso 2 piani mq [redacted] ampliabile mq 6000 zona Venaria/Robassomero. Tel. 597.115.

IMPRESA
vende capannone in [redacted] mq 1600 su area mq 48[redacted] zona [redacted] Venaria/Robassomero. Tel. [redacted].

OTTIMO reddito muri affittati ad istituto [redacted] vendesi. Telefonare [redacted] 434.7544 - 434.7554.
PIP 610.341 vende Borgaretto sulla tangenziale locale industriale mq 500/[redacted] con vario [redacted] L. 650 mila al mq.
PIP 610.341 vende Cambiano locale [redacted] strada mq 1750 più mq 350 uffici e [redacted] mq 3000.
PIP 610.341 vende confini Beinasco/Orbassano locale industriale in costruzione mq 700 più palazzina uffici mq 300.
PIP 610.341 vende zona corso Grosseto [redacted] commerciale/industriale mq 600 [redacted] 350 uffici.

[redacted] 0%
centrale via Manzoni (angolo via Cernaia) locali di 114 mq ottimamente ristrutturato affittati a studio dentistico. Edilcase 561.3535.

[redacted] industriale [redacted] Legge Tremonti mq 1000/1500 più uffici. Tel. 011 434.5898.
[redacted] storico via [redacted] splendido negozio 3 vetrine ottima posizione [redacted] più 4 posti [redacted]. Finci 506.891.
SETTIMO posizione unica [redacted] nuovi mq 900/1700 [redacted]. Tel. [redacted] 434.6898.
SOGEM pressi Lungo Dora Firenze locale commerciale mq 175 da ristrutturare uso negozio bar ristorante. [redacted] 771.0067.
UFFICIO corso Galileo Ferraris 130 mq in casa d'epoca con portineria L. 380 milioni volendo box. Furbatto 544.[redacted].

[redacted] CAPANNONE
Leini mq 1150 più mq 150 di uffici cortile mq 1900. Ottimo [redacted]. La Ginevra 447.5851.

[redacted] NEGOZIO
[redacted] Pietro [redacted] posizione mq [redacted] re magazzino, ammezzato e cantina. Gabetti 57.67.

VIA Do [redacted] pressi locale [redacted] 1000 commercio ingrosso dettaglio magazzino con abitazione signorile di mq 200. Tel. 011 434.6898.

BOX AUTO

A. VERO affare impresa vende [redacted] box per 2 auto a L. 48 milioni e 4 posti auto a L. 3 milioni in stabile nuova costruzione vicinanze corso Brunelleschi. Ottimi per reddito. [redacted] 740.540.

TERRENI

PINEROLESE collinare vendo lotto mq 2400 progetto approvato per villa bifamiliare. Tel. 011 990.9764.

IMMOBILIARE [redacted] 6

[redacted] CITTA'

ALLOGGIO libero in Torino ricerco in vendita media dimensioni pagamento contanti no perditempo. Sig. Lorenzini 817.6000

COMMERCIALISTA per apertura attività ricerca in Crocetta 3 camere cucina servizi. Preferenza corso De Gasperi. Per informazioni. Edilcase 561.3535.

[redacted] RICERCA
per propria clientela zona Cr[redacted] libero signorile salone 3 camere cucina 2 servizi. Tel. [redacted]

RICERCASI per consulente finanziario [redacted] max L. [redacted] milioni vendita immediata. Personalcase 216.4115.
RICERCHIAMO appartamenti prestigiosi varie metrature rapide [redacted]. Simar 011 43.591.
STIMATO [redacted] tramite Edilcase zona Centro soggi[redacted] camere cucina servizi, preferibilmente [redacted] ristrutturato. Tel. [redacted].

AFFITTI OFFERTE 7

[redacted] CITTA'

[redacted] abitazioni vuote arredate [redacted] stabile ampia scelta ottime locazioni. Interacta 568.3629.
ADIACENTI piazza Statuto via Boucheron piano 2 ingresso salone 3 camere cucina bagno; stesso piano 4 camere cucina bagno. Tetto Blu 562.[redacted].
AFFITTASI a studenti stessa casa mansarda L. 250 mila o monolocale L. 350 mila mensili. Barbera 962.4850.
AFFITTO via della Rocca 25, 4 piano 2 camere e cucinotta ristrutturato e decorato L. 860.000 mese. Tel. 593.227.
AFFITTO via Filadelfia 57, 3 piano splen[redacted] 3 camere tinello cucinino e servizi a L. 850.000 mese. Tel. 593.227.

AFFITTO
via Palmieri appartamento uso abitazione studio di circa 250 mq. Gabetti Parella 756.565.

ANNACASE 669.0222 corso Massimo d'Azeglio/corso Raffaello signorile ristrutturato 2 camere tinello cucina solo [redacted].
[redacted] bene bella [redacted] Centro [redacted] locali di pregio con box o mono/bilocali con angolo cottura. Contralcasa 898.5900.
ARREDATO [redacted] 2 [redacted] re cucina bagno affittasi a studenti non L. 1.100.000 compreso riscaldamento acqua calda. Tel. 540.601 - 533.986.
CORSO d'Azeglio bella casa 3 camere tinello L. 700 mila salone doppio 3[redacted] 2 bagni L. 1.200.000. [redacted], 696.5900.
CORSO Massimo d'Azeglio in [redacted] elegante portineria monolocale con bagno L. 500 mila mensili. Carezana 539.962.
FINIMTER [redacted] Crocetta isola pedonale abitazione in splendida villa d'epoca 500 mq rifinitissimi. Tel. 517.0021.
[redacted] Asti [redacted] signorile nuova soggiorno 2 camere cucina bibagni cantina box. Tetto Blu 562.3811.

LUNGO [redacted] signorile vista Po e collina 2 ingressi salone 2 camere cucina 2 servizi balconi box ristrutturato bene. Simocase 533.434.
MANSARDA arredata via Cernaia signorile 2 posti letto ascensore per [redacted] residente L. 550 mila. Tel. 533.986.
MANSARDA centralissima arredata signorile 2 camere cucinino bagno ascensore per studenti non residenti L. 1.100.000 compreso riscaldamento. Tel. 540.601.
MEC CASE 533.025 vuoto Crocetta ampio ingresso saloncino 3 camere cucina 1 servizio ben tenuto patto deroga.
MEC CASE 533.025 vuoto signorile [redacted] Monte Cucco ingresso saloncino camera tinello cucinino servizi patto deroga.
PIAZZA Castello via Garibaldi monolocale mansardato con bagno caminetto L. 500 mila mensili. Carezana 539.962.
PRIVATO affitta pied-à-terre lussuoso centrale. Telefonare 485.656.
VIA Legnano in casa signorile ingresso salone 5 camere cucina bagno mq 205 circa. Tel. 650.4246.

[redacted]

SAUZE D'OULX stagionalmente soggiorno angolo cottura 2 camere 2 servizi 6 posti letto box [redacted] stato. Leone 488.[redacted]

LIGURIA

[redacted] invernali alloggi riscaldati da L. 450 mila mensili. Agenzia Ediltriviera 0182.970.366.

[redacted] UFFICI CAPANNONI

AFFITTASI vendesi Lungo Dora Colletta recente ed elegante locale mq 1000 uso laboratorio o uffici. [redacted] 610.341.
A L. [redacted] uffici/laboratori di 1000 [redacted] con parcheggio privato comodo Centro e tangenziale. Tel. 0337.216.556.
CORSO [redacted] Unità signorile appartamento 150 [redacted] ristrutturato uso ufficio. Tel. [redacted].

CORSO TASSONI
(zona Martinetto) società affitta ufficio piano rialzato mq 140 [redacted] rifinito. Tel. 385.1623.

[redacted] mq [redacted] divisibili [redacted] in moderno [redacted] ufficio/laboratorio. Tel. 347.2287.
[redacted]**ONE** affittasi capannoni stesso complesso vario dimensioni mq 200, 350, 700, 1400 a L. 3.600 al mq. MB 349.9693.
[redacted] Tribunale (via Principi d'Acaja) affittiamo uffici a pianta aperta di 119/176/198 mq. Edilcase 56[redacted].
PIP 610.341 affitta Borgaretto locale industriale mq 2200 più 200 mq uffici a [redacted] L. 4500 mq.
PIP 610.341 affitta Pescarito magazzino industriale mq 2000 L. 4500 al mq.
PIP 610.341 affitta strada Cebrosa [redacted] industriale [redacted] vastissimo cortile.
SOGEM pressi [redacted] Principe Oddone [redacted] fabbricato mq [redacted] più 180 [redacted] uffici Tel 771.0067.
SOGEM Torino Nord immobile commerciale industriale mq [redacted] uffici ed [redacted] antistante. Tel. 771.0067.

TORINO NORD
comoda tangenziale affitto palazzina uffici indipendente su 2 piani di mq 640. Gabetti 57.67.

USCITA tangenziale [redacted] mq [redacted] più [redacted] mq 500 impianto elettrico riscaldamento ampio piazzale. Tel. 011 434.6898.
[redacted] nuovo stadio locale mq 1500/2000 più uffici ampio piazzale. Tel. 011 434.6898.

AFFITTI DOMANDE

[redacted] CITTA'

A.A.A. [redacted] alloggi ville vuoti [redacted] contratto transitorio o patti [redacted] ga senza vostra spesa. Tel. 669.8580.
A.A. KOMARCO Sas cerca per referenziati alloggi vuoti/arredati transitori o in deroga nessuna vostra spesa. Tel. 533.914.
A. ABBIAMO selezionato clientela per vostri alloggi e ville vuoti o arredati. Unicasa 332.407.
[redacted] straniera per cambio [redacted] direzione ricerca alloggio anche [redacted] villa vuoto/arredato Interacta 568.3578
AMMINISTRATORE [redacted] propria clientela appartamenti vuoti/arredati Torino e cintura. Max serietà senza [redacted] spese. Mac Casa 544.481.
DITTA [redacted] alloggio o [redacted] Torino e collina, per proprio funzionario, ottime referenze, Immobiliare [redacted] 669.6921.
DUE studentesse universitarie referenziate cercano in affitto 1 appartamento arredato. Dora 745.010.
[redacted] studenti universitari cercano 1/2 camere vuoti/arredati contratti brevi patti deroga. Contraltolio 437.4248.
RICERCHIAMO appartamenti varia metratura arredati o vuoti definizione immediata. Bima/ 011 43.591.

AUTOVEICOLI

ACQUISTA autovetture di ogni tipo massima valutazione Autosalone D'[redacted] - [redacted] Orbassano [redacted]. Tel. 011 361.326.
ACQUISTA autovetture [redacted] valutazione, pagamento contanti. Via S. [redacted] 32, Torino. Tel. 011 817.7242, zona Mole.
ACQUISTA autovetture usate massima valutazione pagamento contanti [redacted] Montegrappa 24 B. Tel. 011 770.1898 Torino.
AUDI A6 Avant 4 '[redacted], Mercedes [redacted] cambio [redacted] '89, Terrano S.W. 4x4 '93, Volvo 240 Polar '91, Toyota Four Runner '92, [redacted] NSX '92 metallizzata, Mitsubishi Space Runner '93, [redacted] 850 S.W. T5 ottobre '94, [redacted] Coupé 16V Plus Turbo '94 [redacted]. STIAUTO - [redacted] Quintino 4/G - tel. 562.[redacted].
AUTOGILLIA acquista [redacted] vettura immediata autovetture fuoristrada e furgoni. Corso Umbria 35. Tel. 011 [redacted].
AUTOTORTONA acquista vetture [redacted] ogni tipo massima valutazione serietà. [redacted] Tortona 9. Tel. 011 817.1643 - 889.664.

VIAGGI E VACANZE 10

ALBERGHI PENSIONI RESIDENCES

ALASSIO albergo [redacted] cucina [redacted] e telefono tranquillo 200 [redacted] mare e centro. Prezzi modici. Tel. 0182.640.470.

MATRIMONIALI 11

AGENZIA [redacted] il compagno o la compagna [redacted] una vita. Ti ascolteremo con serietà discrezione professionalità. Piazza Solferino 9, Torino. Tel. 537.914.
CENTRO [redacted] **MATRIMONIALI ASSOCIATE E AUTORIZZATE.** La certezza [redacted] giusto incontro nell'assoluta serietà. Amicizia, [redacted]. Via Giuseppe Giusti 3, angolo corso Vinzaglio, Torino. Tel. 011 561.[redacted].
ILPUNTO D'INCONTRO l'agenzia matrimoniale pronta a risolvere qualsiasi problema [redacted] cuore. Incontri in sede. Visita domicilio. Tel. 011 817.0100 - 0368 353.6341.

VARI 12

[redacted] M.C. 334.632 acquista oro, argenteria, [redacted], [redacted], massimi [redacted]. Corso Peschiera 163 - [redacted].
A. ALBA GIOIELLI compra [redacted], argento, monete, preziosi, francobolli, valutando al massimo. Tel. 322[redacted]. Via Tripoli 85.
A. OREFICERIA GE.MA. acquista oro argenteria monete preziosi alte valutazioni. Via Madama Cristina 42. [redacted] 650.2212.
ACQUISTO mobili [redacted] e primo '900 argento bronzi ceramiche e oggetti vari. Tel. negozio 837.646 (pasti tel. 247.6369).
[redacted] mobili '800 primo '900 quadri tappeti argenti oggetti vecchie radio sgombero alloggi. Parma 011 964.4630.
OROLOGI da polso collezionista compra pagamento contanti. [redacted] Telefonare allo 0337 248.917 Paolo.

Scoprite le proposte di ottobre...

DUCATO E FIORINO. METTETELI ALLA PROVA.

Ottobre. È il momento giusto per mettere alla prova due affermati professionisti del trasporto. Fiorino e Ducato sono pronti a offrirvi il meglio in fatto di versatilità, confort, capienza e affidabilità

fino a **20 MILIONI** IN 20 MESI A TASSO ZERO

fino a **15 MILIONI** IN 20 MESI A TASSO ZERO

PATTO CHIARO Il contratto alla luce del sole

a condizioni eccezionali. Fiorino può essere vostro con un finanziamento fino a 15 milioni in 20 mesi a tasso zero. Ducato invece vi offre fino a 20 milioni in 20 mesi a tasso zero, o una supervalutazione del vostro usato. E in alternativa ci sono anche un leasing a condizioni vantaggiosissime, oppure un finanziamento da 36 a 60 mesi a tasso ridotto. Approfittatene. Il vostro giro d'affari non potrà che migliorare. FIAT

Esempio: importo da finanziare: £ 20.000.000, Scadenza 1 rata: 35 GG, N° rate: 20 da £ 1.000.000, Spese gestione pratica: £ 250.000, TAN 0% - TAEG 1,4% Offerta non cumulabile con le altre iniziative in corso valida fino al 31/10/96 sulle vetture disponibili in sede, salvo approvazione [illegible] Per ulteriori informazioni sui tassi e sulle condizioni praticate da Sava, consultare i fogli informativi pubblicati a termine di legge.

CONCESSIONARIE E SUCCURSALI FIAT DELLA LIGURIA, PIEMONTE E VALLE D'AOSTA

SUPERMERCATI A&O

BIELLA - VERCELLI - SANTHIÀ - IVREA
OCCHIEPPO INF. - PONZONE - MORGEX
PONT S. MARTIN

È tempo di Grandi Scorte....

alcuni esempi validi fino al 26 ottobre '96

Taleggio Cademartori
16.900 al kg.

[illegible] S. Lucia Tris - gr. 375
4.480 al kg. £. 11.946

Yogurt Parmalat Light frutta - 2 x gr. 125
1.190 al kg. £. 4.760

Mayonnaise Kraft [illegible] - gr. 150
1.140 al kg. £. 7.600

Pepsi Cola - Lt. 1,5
1.590 al Lt. £. 1,060

Dadi Star 20 cubi gr. 220
2.480 al kg. £. 11.272

Girella cacao 8 pz. gr. 304
2.490 al kg. £. 8.190

Brandy Original Stock cl. 70
9.650 al Lt. £. 13.785

Detersivo lavatrice Dash ecoricarica Kg. 3
8.990

[illegible] legumi Valle degli Orti - gr. [illegible]
2.750 al kg. £. 4.583

Filettini [illegible] nasello mare fresco Surgela gr. 400
5.450 al kg. £. 13.625

Pezzettoni Santa Rosa 3 x [illegible]
2.190 al kg. £. 1.825

Macelleria

POLLO QUARTO POSTERIORE
3.650 al kg.

COTOLETTE DI POLLO IMPANATE AIA
£. 13.800 - sconto 30% al kg.
12.460

OMELETTE DI PROSCIUTTO E FORMAGGIO AIA
£. 12.960 - sconto 30% al kg.
9.080

PETTO DI POLLO
9.950 al kg.

[illegible] DI COSCIA [illegible] BOVINO [illegible]
15.480 al kg.

POLPA DI COSCIA [illegible] BRASATO BOVINO ADULTO
13.980 al kg.

MELE GOLDEN STARK al Kg. 990
[illegible] 1.490
PERE [illegible] al Kg. 990

Frutta

Battaglio
La frutta è salute!

Scoprite le proposte di ottobre.

DUCATO E FIORINO. METTETELI ALLA PROVA.

Ottobre. È il momento giusto per mettere alla prova due affermati professionisti del trasporto. Fiorino e Ducato sono pronti a offrirvi il meglio in fatto di versatilità, confort, capienza e affidabilità

fino a **15 MILIONI** IN 20 MESI A TASSO ZERO

fino a **20 MILIONI** IN 20 MESI A TASSO ZERO

a condizioni eccezionali. Fiorino può essere vostro con un finanziamento fino a 15 milioni in 20 mesi a tasso zero. Ducato invece vi offre fino a 20 milioni in 20 mesi a tasso zero, o una supervalutazione del vostro usato. E in alternativa ci sono anche un leasing a condizioni vantaggiosissime, oppure un finanziamento da 36 a 60 mesi a tasso ridotto. Approfittatene. Il vostro giro d'affari non potrà che migliorare.

PATTO CHIARO

Esempio: importo da finanziare: £ 20.000.000. Scadenza 1 rata: 35 GG. N° rate: 20 da £. 1.000.000. Spese gestione pratica: £ 250.000. TAN 0% - TAEG 1,43%. Offerta non cumulabile con le altre iniziative in corso valida fino al 31/10/96 sulle vetture disponibili in sede. Salvo approvazione SAVA. Per ulteriori informazioni sui tassi e sulle condizioni praticate da Sava, consultare i fogli analitici pubblicati a termine di legge.

CONCESSIONARIE E SUCCURSALI FIAT DELLA LIGURIA, PIEMONTE E VALLE D'AOSTA

SUPERMERCATI A&O

BIELLA - VERCELLI - SANTHIÀ - IVREA
OCCHIEPPO INF. - PONZONE - MORGEX
PONT S. MARTIN

SELEX

È tempo di Grandi Scorte....

alcuni esempi validi fino al 26 ottobre '96

Taleggio Cademartori
16.900 al kg.

Mozzarella S. Lucia Tris - gr. 375
4.480 al kg. £. 11.946

Yogurt Light frutta - 2 x gr. 125
1.190 al kg. £. 4.756

Mayonnaise Kraft - gr. 150
1.140 al kg. £. 7.600

Pepsi Cola - Lt. 1,5
1.590 al Lt. £. 1.060

Brandy Original Stock cl. 70
9.650 al Lt. £. 13.785

Deter lavatrice Dash ecoricarica Kg. 3
8.990

Minestrone legumi Valle degli Orti - gr.
2.750 al kg.

Filettini di nasello fresco Surgela gr. 400
5.450 al kg. £. 13.625

Dadi Star 20 cubi - 220
2.480 al kg. £. 11.272

Girella cacao 8 pz. gr. 304
2.490 al kg. £. 8.190

Pezzettoni Santa Rosa 3 x gr. 400
2.190 al kg. £. 1.825

QUARTO
3.650 al Kg.

COTOLETTE DI POLLO IMPANATE AIA
£. 17.800 - sconto 30% al Kg.
12.460

OMELETTE DI PROSCIUTTO E FORMAGGIO AIA
£. 12.960 - sconto 30% al Kg.
9.080

Macelleria

PETTO POLLO
9.950 al Kg.

FESA COSCIA BOVINO ADULTO
15.480 al Kg.

POLPA DI BOVINO ADULTO
13.980 al Kg.

MELE GOLDEN STARK al Kg. 990
PERE ABATE al Kg. 1.490
PERE KAISER al Kg. 990

Frutta

Battaglio
La frutta è salute!

SALVO ESAURIMENTO SCORTE - I PREZZI POSSONO SUBIRE VARIAZIONI PER EVENTUALI ERRORI TIPOGRAFICI

SILVIO LANZA
SL
dal 1919
PIETRE PREZIOSE

LA STAMPA
VERCELLI-BIELLA
E VALSESIA

Martedì 15 Ottobre 1996 pg. 37

VERCELLI via Duchessa Jolanda 20, tel. (0161) 217.850/54.747
BIELLA via Repubblica 29, tel. (015) 26.191/252.23.79

SILVIO LANZA
SL
dal 1919
gioielleria
argenteria
oreficeria
Via Italia, 84
13051 Biella
Tel. 015/352712

Scarti di fonderia scoperti a Villata e Albano

Tonnellate di scorie in 2 depositi abusivi

VERCELLI. Scoperti dai funzionari [illegible] «Servizio protezione ambiente» della Provincia due depositi abusivi di rifiuti classificati «speciali non tossico nocivi»: complessivamente [illegible] tonnellate di materiale, parte contenuto in sacconi da un metro cubo ciascuno e parte depositi direttamente sul terreno.

Dei due depositi, uno era stato ricavato nell'area dell'ex cartiera di Albano, dove è stata accertata l'esistenza di [illegible] tonnellate di materiale, parte nell'interno dell'ex stabilimento e parte all'esterno. Secondo gli accertamenti condotti dai funzionari della Provincia, i rifiuti deposti nell'interno sarebbero scorie provenienti dai processi [illegible] produzione delle fonderie, mentre quelli posati all'esterno «presentano un colore grigiastro».

L'altro deposito, 270 tonnellate di materiale, è stato localizzato nell'area dell'ex macello di Villata. Anche in questo caso i rifiuti consisterebbero in scorie derivanti dai processi di lavorazione delle fonderie: in parte erano stipati dentro sacconi da [illegible] metro cubo all'interno di uno dei locali del macello, e parte deposti sul terreno.

Dice l'assessore provinciale all'Ambiente Roberto Giuliano: «Sia a Villata che ad Albano era stata iniziata un'attività di trattamento di residui industriali a [illegible] di un'azienda cuneese, la "Trans Langhe express" di Novello, [illegible] quale aveva dichiarato di voler "trattare" le scorie per destinarle a sottofondi o rilevati stradali».

Continua l'assessore: «Tuttavia [illegible] analisi del Laboratorio vercellese [illegible] sanità pubblica hanno escluso che i parametri chimici di questi rifiuti possano essere considerati compatibili con i processi di riutilizzo, e d'altronde non sono compresi nell'elenco allegato al decreto legge che disciplina appunto i trattamenti di riciclaggio».

Tutti i rifiuti localizzati [illegible] stati posti sotto sequestro, e il provvedimento è stato convalidato dalla procura circondariale [illegible] Vercelli. Secondo le indagini i rifiuti sarebbero stati prodotti da 4 aziende: la «Alliata spa, raffineria metalli» di Borgo Ticino (Novara), la «Metal plast srl» di Garbana (Pavia), e le varesine «Ma. Ba. pulitura metalli snc» di Menzago Sumirago e la «Foroni spa» di Gorla Minore.

Conclude Giuliano: «L'azienda [illegible] Novello aveva comunicato alla Regione di voler riciclare i rifiuti, ma il nostro sopralluogo ha escluso che questo processo sia mai stato avviato: di fatto, [illegible] scorie erano state soltanto depositate. Ora i due sindaci dovranno, con un'ordinanza, intimare la rimozione dei rifiuti e il ripristino dei siti».

[illegible] Camurati

Il locale sulle corsie Nord ha «regalato» mezzo miliardo

Villarboit, l'autogrill d'oro

Si scatena la caccia al vincitore del «tagliando» da 500 milioni, venduto ancora una volta dal bar in autostrada. Il fortunato è un rappresentante?

VILLARBOIT. Fortunatissimo. L'autogrill d'«oro» regala ancora cinquecento milioni. E' stato [illegible] quistato alla cassa del «Villarboit Nord», sulla A4 Torino-Milano, [illegible] biglietto da mezzo miliardo abbinato alla Lotteria Europa '96. Un ennesimo super-premio, tanto che il punto vendita, strabaciato dalla fortuna, torna a conquistare la ribalta a pochi mesi dalle ultime vincite. Gli amanti della cabala, dei vari «Assi pigliatutto» e delle giocate non possono dimenticare che già [illegible] scorsa edizione della Lotteria Italia aveva baciato in fronte tre possessori di biglietti da 250 milioni, fermatisi per [illegible] sosta [rivelatasi provvidenziale] nello stesso autogrill. Ora la doppietta torna a ripresentarsi [illegible] un altro tagliando [illegible] record.

Al «Villarboit Nord» [illegible] raggianti. La responsabile e i dipendenti mostrano il cartello dell'ennesima vincita: si è proprio il tagliando numero 80297, serie B, il biglietto [illegible] cinquecento milioni. Ma chi sarà il nuovo ricco? Potrebbe essere un rappresentante, visto che questo autogrill è affollato soprattutto da gente che viaggia e si ferma per [illegible] caffè. Ma se è vero che ci sono clienti abituali, non è escluso che il fortunato anonimo sia anche uno straniero, che ha acquistato il biglietto nel periodo dal 15 al 30 settembre.

Cinzia Luini, responsabile del «Villarboit Nord», ammette che nessuno si è fatto vivo: «Tante vincite [illegible], ma fino ad oggi non ci sono arrivati messaggi di ringraziamento». Il personale fa un solo appello: «Speriamo che una percentuale [illegible] somma sia offerta in beneficenza». Ma cinquecento milioni possono cambiare la vita? «No, ma di certo la rendono più serena». **[g. mo.]**

La responsabile e gli altri dipendenti dell'autogrill «Villarboit Nord», dove è stato venduto il fortunato biglietto da 500 milioni della Lotteria Europa '96

Vercelli, chiesti chiarimenti al Comune

Cene d'oro, il Coreco congela la delibera

VERCELLI. «Congelata» dal Coreco la delibera per il contributo [illegible] di 99 milioni che [illegible] mese fa [illegible] Comune ha assegnato a Italia Nostra. Rischia [illegible] di saltare il convegno sul recupero edilizio dei centri storici in programma dal 24 al 26 ottobre, organizzato appunto dall'associazione culturale.

Il Comitato di controllo sugli atti amministrativi pare abbia chiesto al Comune delucidazioni sull'istruttoria della pratica [illegible] sulla motivazione d'urgenza con la quale la giunta all'unanimità ha dichiarato la delibera immediatamente esecutiva decidendo [illegible] non trasmetterla al [illegible] Coreco stesso per il parere di legittimità (procedura, è bene sottolinearee, previste dalle leggi [illegible] utilizzate in molte altre occasioni).

E' chiaro che ora il futuro del convegno viaggia sull'asse Vercelli-Novara e dipenderà dai tempi con cui la giunta fornirà le proprie controdeduzioni e il Comitato (che ha sede appunto a Novara) darà il proprio parere finale. A meno che Italia Nostra non trovi «sponsor» in grado [illegible] coprire la spesa o quanto meno di anticiparo i 99 milioni.

Sulla delibera, diventata famosa come quella delle «cene d'oro» a causa dei preventivi di spese per i pranzi e i coffee break, si è scatenata una battaglia che pare ben lungi dall'essere conclusa. E per la prima volta i partiti di governo si trovano ad affrontare le opposizioni coalizzate: sono stati proprio 14 consiglieri di minoranza (esclusi un rappresentante di Forza Italia, assente, e l'ex sindaco Mietta Baracchi) ad imporre alla giunta la trasmissione della delibera al Coreco.

Il gruppo «Mani Pulite» ha fatto invece un passo in più: ha inviato il documento alla Corte dei conti alla quale toccherà decidere se 99 milioni a carico del Comune per l'organizzazione del convegno sia una cifra equa. **[f. co.]**

Tremenda sciagura ieri mattina sulla «A4»: dopo uno scontro non grave, giovane travolto da un Tir

Incidenti, 3 morti in poche ore nel Vercellese

Un sorpasso sbagliato all'origine della disgrazia di Trino?

MONCRIVELLO. Tre morti, in poche ore, nel Vercellese. Domenica sera la spaventosa sciagura sulla statale Casale-Crescentino, vicino a Trino; ieri mattina un'altra disgrazia sull'autostrada «A4», tra i caselli di Cigliano e di Borgo d'Ale. Nel primo incidente hanno perso la vita due torinesi, nel secondo un giovane di Saronno.

Partiamo dall'incidente di domenica sera, avvenuto alle 18,10, a duecento metri dall'incrocio della statale con l'abitato di Trino. Sono morti due degli occupanti di una Lancia Delta rossa targata Torino che stava andando verso Crescentino: Raffaele Parise, 41 anni, e Giuseppe Corrado, di 51, entrambi residenti nel capoluogo regionale. Ferito, con venti giorni di prognosi (è all'ospedale di Casale), il ventiduenne Corrado Mauro, figlio di Giuseppe.

Secondo la prima ricostruzione dei carabinieri di Trino, la Delta, lanciata a velocità sostenute (al volante il Parise) avrebbe calcolato male [illegible] sorpasso. Sull'asfalto, si notano circa 50 metri di frenata: l'auto è prima sbandata sulla sinistra, invadendo la corsia di marcia opposta, poi, dopo aver toccato un paracarro è lottoralmente volata verso destra, schiantandosi in un fossato.

L'allarme è stato immediato. Sono arrivati carabinieri, [illegible] bulanze e vigili del fuoco. Per Paris e per Giuseppe Mauro non c'era più niente da fare, erano morti sul colpo. Carabinieri, vigili del fuoco e vigili di Trino hanno bloccato la statale, deviando il traffico. Dopo un'ora e mezza, terminati i lavori [illegible] recupero delle salme e dell'auto e la pulizia dell'asfalto, la strada è stata riaperta.

E passiamo all'incidente di ieri mattina, in cui ha perso la vita Cristian Beretta, 19 anni, di Saronno. Secondo la ricostruzione della Polstrada [illegible] Villarboit, la disgrazia ha avuto una dinamica allucinante. Beretta era al volante di un furgone Ducato che stava procedendo sulle corsi per Torino. Verso le 6,20, più [illegible] meno all'altezza di Moncrivello, il Ducato ha tamponato un altro furgone, quello di Angelo Gagliano, 23 anni, di Trezzano Rosa (Milano). I due automezzi si sono fermati sulla corsia più lenta. Beretta e Galgiano sono scesi per controllare i danni. Il Ducato del giovane saronnese non ripartiva. Ad un tratto, è arrivato un Tir sloveno, condotto dal trentatreenne Tibor Turk. Il Tir ha schiacciato Beretta contro il suo Ducato, uccidendolo sul colpo. Gagliano si è salvato per miracolo, gettandosi di lato. La Polstrada di Villarboit ha bloccato il traffico per qualche ora. E' stata aperta un'inchiesta.

Pierantonio Ruffino

I vigili [illegible] fuoco di Vercelli durante [illegible] recupero [illegible] Delta che si è schiantata in un fossato domenica [illegible] sulla statale Casale Crescentino [illegible] a Trino

FOTO GIUPPA

Da oggi da Caramori
"TIM CARD" la 1° carta GSM
prepagata - RICARICABILE !!!

Il tuo numero di telefonino:
- SUBITO ATTIVO
- SENZA CANONE
- SENZA BOLLETTA
- SERVIZIO PREPAGATO
- RICARICABILE A PIACERE

TIM Card TARIFFA GIALLA

	L	M	M	G	V	S	D
9,00 14,00	£. 1950					£.950	
14,00 21,00	£. 950						
21,00 9,00	£. 350						

RICARICABILE GSM

caramori

BIELLA - VIA COTTOLENGO N° [illegible] - TEL. 015 8492785

TIM Card TARIFFA ROSSA

	L	M	M	G	V	S	D
7,30 20,30	£. 1950						
20,30 7,30	£. 190						

Guerra per un ordine del giorno di Forza Italia, ma passano le due delibere

Ateneo, il Consiglio si spacca

«Sì» all'unanimità per l'ex Ospedaletto e i laboratori del Politecnico, ma gli azzurri lasciano l'aula quando si vota (emendato) il loro documento sulle lentezze per l'edilizia universitaria

Il sindaco Gabriele Bagnasco

VERCELLI. Il Consiglio che inciampa nei congiuntivi, si divide su un condizionale. Doppio - e per Forza Italia anche politico - sul testo dell'ordine del giorno presentato dagli azzurri e dedicato all'edilizia universitaria. Così, se la preside Cerutti aspettava l'approvazione della delibera sull'ex Ospedaletto, da destinare alla Facoltà di Lettere, deve sospirare ancora sino a sera, quando la variazione al Piano regolatore passa all'unanimità insieme all'esproprio dei terreni per i nuovi laboratori del Politecnico.

La cronaca del Consiglio comunale di ieri si apre con l'arrivo nel gruppo dei Verdi di Paolo Asazza, che subentra al dimissionario Ezio Conti. Poi è tempo di ordini del giorno: prima il Consiglio boccia una proposta della Lega che bacchetta la Finanziaria sugli indebiti pensionistici, poi e il Carroccio è restato solo su un documento pro unità d'Italia.

Quando Fi - con Lofaro e Mazzeri - presenta il suo documento, si rifà alla lettera della preside Cerutti e parla di «lentezza burocratica che ha emanato un segnale negativo» sulla volontà politica politica di mantenere a Vercelli la sede universitaria». Sarà uno dei condizionali da battaglia, perchè il pds Amato suggerisce di trasformarlo in «ogni lentezza burocratica potrebbe ingenerare segnali negativi». Prima Fi sembra accettare l'idea, poi qualcuno (un futuro segretario in platea?) suggerisce il contrario. Per gli azzurri la «lentezza» c'è già e «bisogna offrire una sede dignitosa ad alunni e docenti», anche se il documento è da leggere come un pungolo, un ammonimento da «alleati».

Finirà con gli azzurri che abbandonano l'aula e con l'«odg» che passa emendato grazie ai «sì» della maggioranza e a un po' di astensioni. Fi pensa però ad un esposto alla Prefettura: l'ordine del giorno poteva (o doveva) essere messo ai voti senza cambiamenti?

Senza aspettare le due delibere universitarie, diventa questo il momento del confronto. «In ritardo noi? - dice il sindaco -. Ma abbiamo fatto atti indispensabili, che non hanno fatto invece le amministrazioni Bodo e Baracchi. Noi stiamo sanando gli inciampi burocratici. Oggi per la prima volta il Comune si esprime sull'insediamento del Politecnico al San Giuseppe, regolarizza tecnicamente una situazione. L'ex Ospedaletto va visto come una scelta definitiva dell'area dell'ex ospedale e del S.Andrea ad ospitare Lettere».

Al dibattito non rinuncia nessuno. «Stiamo gestendo vecchie soluzioni-tampone che sono situazioni a rischio in vista dell'esame di novembre» dice Radaelli (Mpl, che riprende un intervento dell'azzurro Bramante e non risparmia una stoccata: «Stiamo assistendo ad una corsa tra Comune e Provincia su chi avrà il merito di aver portato il pastrocchio Università a Vercelli». «Se con l'ordine del giorno si chiede alla giunta un impegno maggiore, bisogna indicare anche dove quell'impegno è venuto meno. Vorrei confrontarmi sulle cose fatte e da fare», Bizjak (ppi e Sil). «Così votiamo un odg che è un'ovvietà», Cucco (Verdi).

Finirà con il doppio «sì» alle delibere e una «correzione» soltanto, sugli espropri per i laboratori: la Provincia rimborserà le spese sostenute dal Comune, che fa da mediatore, inclusi gli eventuali conguagli. Cioè i costi per possibile «ricorso» dei proprietari dei terreni. **[r. m.]**

Provincia, Forza Italia vota con la Lega

Il documento sul «blitz» della polizia a Milano viene però respinto a larghissima maggioranza

VERCELLI. Dopo un'ora di inutili e persino indisponenti discussioni sulla «scaletta» dei lavori (ma i capigruppo non potrebbero accordarsi prima?), il Consiglio provinciale ha dibattuto ieri l'ordine del giorno che la leghista Antonella Carizzano aveva presentato sul blitz della polizia nella sede milanese Carroccio. Com'era prevedibile il documento è stato respinto a stragrande maggioranza, ma, a sorpresa, il gruppo di Forza Italia (con l'eccezione dell'azzurro Bellingeri, che si è astenuto) ha votato a favore.

«La Lega - ha detto la Carizzano, presentando il documento - non chiede solidarietà. Chiede al Consiglio di prendere posizione contro un gravissimo atto, da Stato di Polizia che, un domani, potrebbe essere compiuto nei confronti di altri partiti». E ha aggiunto: «Voglio dire con chiarezza che chiunque di voi non voterà questo documento si porrà sulla stessa linea di coloro che, in Italia e all'estero, hanno approvato e approvano il ricorso alla forza per far tacere le opposizioni e dunque la libertà». E qui Antonella Carizzano ha citato i «desaparecidos» dell'Argentina, attirandosi le proteste decise del capogruppo del pds Filice: «I desaparecidos, cara signora, non c'entrano proprio niente».

Il dibattito sulla proposta della Lega è stato poi infiammato dall'intervento del forzista Luca Pedrale che ha accolto subito l'invito lanciatogli dalla Carizzano quando, a proposito di attentati alle libertà, la consigliera leghista aveva citato il fatto, più recente, della «cimice» trovata nello studio di Berlusconi.

Ha detto Pedrale: «Siamo entrati nella fase del regime in cui l'opposizione dev'essere cloroformizzata. Ed il potere usa azioni come quella condotta a Milano per spaventare tutta l'Italia, lanciando messaggi chiarissimi: state attenti, perchè quello che abbiamo fatto a Milano possiamo farlo dovunque». Di qui la conclusione: «Siamo disposti a votare l'ordine del giorno purchè, al posto del richiamo alla "peggiore tradizione fascista" ci sia quello alle "dittature militari"».

Ma da tutti gli altri partiti - da Rifondazione ad An - è piovuto un coro di critiche, ben sintetizzate dal comunista Barberis: «La perquisizione della sede della Lega un fatto perfettamente legittimo». E al forzista Savino Ordine che faceva notare come l'«errore» fosse stato quello di fare l'irruzione anche in presenza di parlamentari del Carroccio, Barberis ha ribattuto, duro: «Lei non conosce la Costituzione». A nome dei democratici, Caccia ha detto che la Lega vuole strumentalizzare il fatto e Buonanno (An) si è chiesto se sia serio che Maroni «continui a portare quel collare». E la Carizzano: «Ha preso un calcio in testa, vorrei vedere te». Poi il voto, con l'esito che abbiamo descritto. **[e. d. m.]**

NOTIZIE FLASH

VERCELLI

Forza Italia raccoglie firme contro la Finanziaria

Si apre oggi la raccolta di firme contro la Finanziaria del governo Prodi organizzata da Forza Italia. Primo appuntamento a Vercelli dalle 9,30 alle 12,30 e dalle 17,30 alle 19,30 in corso Libertà. L'iniziativa proseguirà venerdì, sabato e domenica sempre a Vercelli. Punti di raccolta saranno allestiti a Santhià, Tronzano, Trino, Crescentino, Cigliano, Livorno, Saluggia e in Valsesia. **[d. b.]**

CASALE

Condannato per il furto di un ciclomotore

Il pretore ha condannato a un mese di reclusione (tramutato in 1 milioni e 250 mila lire di multa) più altre 300 mila lire di multa il vercellese Salvatore Petrigna, abitante in via Egitto 77, accusato di aver rubato, nel settembre di due anni fa, il ciclomotore del casalese Salvatore Gentile. **[s. mo.]**

TRINO

Inaugurata la stele ai carabinieri caduti

Inaugurata, presenti le autorità locali e provinciali, una stele dedicata ai carabinieri caduti: è l'ultima opera dello scultore Renato Beltrame, di Quarna Sotto. La manifestazione è stata organizzata Vincenzo Regano, presidente della sezione carabinieri santhiatese; il rituale nastro è stato tagliato dalla madrina Giuseppina Corona. **[w. ca.]**

VERCELLI

I Verdi in assemblea per eleggere i delegati

Domani, alle ore 21, nella sede di vicolo Santa Caterina 6 è in programma l'assemblea, aperta al pubblico, dei Verdi. Al termine dei lavori saranno eletti i delegati all'assemblea regionale. **[d. b.]**

I sindacati dichiarano lo stato d'agitazione

«Pochi i dipendenti alla Casa di riposo»

VERCELLI. In agitazione da ieri il personale addetto alla cura dei 245 ospiti della Casa di riposo di piazza Mazzini: lo hanno dichiarato le rappresentanze sindacali unitarie venerdì sera al termine di un'assemblea dei dipendenti interessati, ed è stata ratificata dalle segreterie territoriali di categoria della Cgil, della Cisl e della Uil.

Spiega Giuseppe Pistono, segretario della Cisl-Enti locali: «La protesta è più che giustificata, e deriva direttamente da una gravissima situazione che è stata determinata dalle annuali strutturali carenze di organico». Secondo il sindacalista i turni di lavoro sarebbero ormai insostenibili: il turno dalle 13 alle 21 deve riprendere servizio dalle 6 alle 13 del giorno successivo e più ancora dalle 21 alle 6. Dopo questa «tripletta», che si ripete mediamente ogni 5 turni, segue finalmente un giorno di riposo per chi abbia ancora la forza di riposarsi.

Continua Pistono: «Riposi compensativi? Manco a parlarne, nè è possibile recuperare le ore lavorate in surplus, che d'altronde non vengono neppure pagate come straordinario per via dei tagli operati dalle varie finanziarie. In questa situazione è facile comprendere come un lavoratore non sia in grado di programmare uno straccio di impegno personale a causa del suo pressochè permanente stato di reperibilità».

A questa situazione di disagio occorre aggiungere la constatazione del fatto che non si è in grado di fornire il servizio migliore, e lo stress derivante dalla consapevolezza di essere esposti alle critiche, pur giustificate, dei parenti e degli utenti.

Infine, i continui tagli al «sociale» non possono non impensierire: basti pensare che l'Azienda Usl 11 deve versare alla Casa di riposo 470 milioni per conto del Comune. «Chiediamo un incontro specifico - conclude Pistono - con tutte le parti coinvolte». **[w. ca.]**

Diminuiscono i consumi delle famiglie e le industrie vivono momenti di difficoltà

Vogliazzi, 40 in cassa integrazione

Il provvedimento riguarderà a rotazione due gruppi di venti dipendenti per 3 settimane. L'azienda smentisce l'ipotesi della crisi: siamo obbligati a rallentare la produzione perché gli ordini sono in calo

CARESANABLOT. La crisi economica è un mostro dalle cento facce: la prima è il calo dei consumi delle famiglie, fenomeno registrato da tutti gli istituti di statistica. Gli effetti più immediati sono le difficoltà attraversate da numerose aziende.

In questo vortice è stata risucchiata anche la Vogliazzi, azienda leader nazionale nella gastronomia pronta, che ricorrerà alla cassa integrazione per ridurre la produzione. Da qualche giorno, e per tre settimane, sono a riposo forzato venti dipendenti. Al loro rientro toccherà ad altrettanti colleghi restare per lo stesso periodo di tempo.

«E' una decisione spiacevole - commenta Gaspare Vogliazzi che giusto 40 anni fa ha fondato l'azienda e ancora la dirige - però purtroppo inevitabile. E' un periodo in cui gli ordinativi sono in calo quindi è indispensabile diminuire la produzione». La gastronomia pronta non può essere immagazzinata, in tempi brevissimi deve passare dal confezionamento al consumo: se le vendite diminuiscono, deve immediatamente diminuire anche la preparazione delle specialità che hanno fatto la fortuna della Vogliazzi, per la quale lavorano 170 persone.

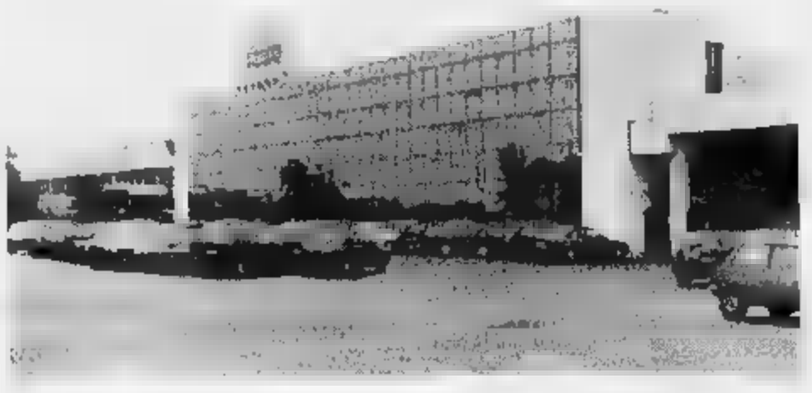

La Vogliazzi è leader nazionale nel settore gastronomia pronta. Fondata nel 1956 da Gaspare Vogliazzi oggi occupa 170 persone

«Noi in crisi? Una notizia che non ha fondamento, sono difficoltà passeggere» conclude Gaspare Vogliazzi, in risposta ad alcune voci secondo la quale l'azienda vivrebbe un periodo nerissimo. Di certo però, se la crisi economica generale dovesse proseguire (probabilmente in via Vercelli si punta molto su Natale), le «difficoltà passeggere» potrebbero moltiplicarsi.

Chi non potrà contare sulle feste di fine anno per risollevare i propri bilanci è il gruppo Cogeme-Iteco, controllato dal presidente della Pro Vercelli Ezio Rossi. Dopo il luglio terribile (800 milioni in protesto in meno di 30 giorni) anche agosto è stato difficile pur se la cifra è inferiore, circa 500 milioni.

Un altro mezzo miliardo di debiti sulle spalle di due aziende in chiara crisi è tantissimo. Per Cogeme e Iteco la speranza resta quella della riapertura dei cantieri pubblici, più volte assicurata dal ministro Di Pietro. **[f. co.]**

LETTERE AL GIORNALE

«I sordi sono esclusi dalla vita culturale»

In premessa sottolineo che le statistiche parlano di oltre 500.000 persone, in Italia, affette da grave menomazione di udito, con tendenza annua ad aumentare per i danni prodotti dall'inquinamento acustico.

Ho voluto presenziare alla manifestazione organizzata dal Kiwanis Club Biella in onore dello scienziato astrofisico spaziale professor Duccio Macchetto, a cui è stato conferito il premio «We Build - Un biellese DOC», nel modernissimo auditorium di Città degli Studi.

Manifestazione molto riuscita per la qualificata partecipazione di autorità e di pubblico al termine della quale ho avuto il piacere di incontrare molti amici che da lungo tempo non vedevo più non frequentandoli, causa la mia sordità.

Manifestazione ancor più riuscita per le interessantissime proiezioni del professor Macchetto che ha commentato quanto appariva sullo schermo. Personalmente, pur avendo cercato una posizione molto vicina al tavolo della Presidenza, ho potuto godere ed ammirare solo quanto proiettato: non ho udito, cioè compreso (noti la distinzione tra udire e comprendere), una sola parola dello scienziato. E neppure quelle pronunciate da chi sedeva al tavolo della presidenza.

Così ho collezionato una enne delusione, il che mi spinge ad una pubblica esternazione. Gli scivoli ci sono quasi dappertutto, i parcheggi riservati pure, quindi tutti, o quasi tutti, rientrano rispettato la normativa con cui viene richiesto l'abbattimento delle barriere architettoniche. L'impossibilità di «comunicare», cioè udire e comprendere una relazione, una conferenza, un concerto, non è anch'essa una barriera? Forse non sarà strettamente architettonica, però costituisce pur sempre una «limitazione» alla possibilità di vivere nel contesto sociale.

Non mi faccio carico - in questo momento - di spulciare leggi, norme e regolamenti vigenti sui sistemi e metodi da applicare od installare nei fabbricati di nuova progettazione o durante i lavori di rimodernazione dei fabbricati storici: i sistemi necessari per abbattere le «barriere architettoniche», tra cui mi pare siano contemplati anche i dispositivi che permettono l'utilizzo delle protesi acustiche personali dotate di dispositivo magnetico, ci sono.

La prego, Signor Direttore, di non considerare la presente come uno «sfogo personale» ma di inquadrarla nell'ottica di sapere se esistono normative al riguardo, dove e come siano attuate per dare ai sordi la possibilità di una partecipazione più attiva al vivere quotidiano.

I mezzi tecnici correnti, come i più svariati tipi di protesi mi sono noti; li ho artigianalmente sperimentati dopo averli cercati, adottati ed adattati; in molti casi mi identificano in banali palliativi nel ridurre l'entità della menomazione. Sapere con certezza che esistano anche locali dotati di dispositivo per l'utilizzo di protesi personali con dispositivo magnetico aggiunge una seppur piccola speranza ai portatori dell'handicap della menomazione uditiva: poter prendere ancora parte alla vita sociale e culturale.

Leonardo Gianinetto, Biella

NUMERI UTILI

AUTOAMBULANZE

Vercelli: (0161) 213.000 Croce Rossa; **Cigliano:** tel. (0161) 424.757; **Santhià:** tel. (0161) 92.91; **Trino:** (0161) 801.465. **Biella:** tel. (015) 20.100 - 20.101; **Borgosesia:** tel. (0163) 25.333; **Cavaglià:** tel. (0161) 966.066; **Cossato:** tel. (015) 922.123, **Varallo:** tel. (0163) 54.454; **Crescentino:** tel (0161) 841 122; **Volontari Soccorso Grignasco:** tel. (0163) 418.617.

PRONTO SOCCORSO

Vercelli: S.Andrea telefono (0161) 593.333 ambul. telefono (0161) 217.000. **Gattinara:** telefono (0163) 822.245. **Santhià:** telefono (0161) 929.211; **Biella:** telefono (015) 350.33 13. **Servizio emergenza sanitaria** 167-311.118 esclusivamente per i Comuni dell'Usl 11 da Arborio ad Alagna.

FARMACIE DI TURNO

Vercelli oggi è di turno con apertura obbligatoria (9-12,30 e 15-20 a battenti aperti; 12,30-15 e 20-9 a battenti chiusi e con reperibilità con ricetta medica urgente): *Farmacia Modulna*, corso Libertà 11, tel. 267.007

Ghislarengo: *Dr.ssa Michela Arosio* piazza Umberto Nº 2, tel. 580.410.

Buronzo: *Dr.ssa Marisa Dimbri*, via Garibaldi 16, tel. 851.120

A **Biella** turno principale: *Dr.ssa Graziella Trabaldo Togna*, via Ivrea 61, tel. (015) 401.681; turno suasidiario: *Dottori Andrea e Paolo Servo*, via Italia 11, tel. (015) 22.480/29.295. Orario turno principale delle farmacie: ore 9-12,30 e 15-19,30 compresi i giorni festivi. Nelle altre ore la farmacia apre su presentazione di ricetta urgente.

Per gli altri Comuni della provincia, le farmacie svolgono anche la reperibilità notturna, su chiamata, dietro presentazione di ricetta medica urgente.

Prarengo: *Dr. Stefano Amadori*, via Ferrarotta 9, tel. (015) 571.295.

Occhieppo Superiore: *Dr.ssa Anna Balduzzi Franchini*, piazza Mons. Luigi Maffeo 8/A, tel. (015) 590.174.

Carisio: *Dr. Piero Pistini*, via Papa Giovanni XXIIIº 85, tel. (015) 671.868.

Romagnano Sesia: *Farmacie Longhi-Borghi s.n.c.*, piazza Libertà 30, tel. (0163) 835.248.

Borgosesia: *Dr. G. Cerri & C. s.n.c.*, piazza Mazzini 36, tel. (0163) 22.256.

Penzano: *Dr. Pietro Rollone*, via Provinciale 297, tel. (015) 777.090.

Vigliano: *Dr. Nicola Rolando*, via Milano 117, tel. (015) 510.211.

GUARDIA MEDICA

Vercelli: (0161) 256.050; **Arborio:** tel. (0161) 86.384; **Biella:** tel (015) 20.848/9; **Borgosesia:** (0163) 25.513; **Cavaglià:** tel. (0161) 96.470; **Cigliano:** tel. (0161) 424.524; **Cossato:** tel. (015) 922.801; **Crescentino:** tel. (0161) 842.655; **Gattinara:** tel. (0163) 835.411; **Santhià:** tel. (0161) 929.200; **Trino:** tel. (0161) 829.585.

GLI APPUNTAMENTI

CONVEGNO

A cura dei panificatori

Domenica prossima, al ristorante «Villa Rosa» di Crescentino, avrà luogo il convegno dei panificatori della provincia di Vercelli per festeggiare il cinquantenario di fondazione dell'associazione. Questo è il programma fissato: alle 11,30 celebrazione della messa all'aperto in riva al laghetto del ristorante e alle 12,30 pranzo sociale. Per dar conferma della partecipazione, gli appartenenti alla categoria potranno chiamare lo 0161.58.113.

CORSI

Cucina e gastronomia

Dal 21 ottobre avrà inizio, nei locali del Seminario arcivescovile di Vercelli, un corso organizzato dall'Istituto alberghiero di Varallo «Pastore», tenuto da Gabriele Zannetti. Il tema sarà «Cucina, gastronomia e servizio a tavola: a scuola di gusto». Il piano di studio è previsto ogni lunedì e giovedì (a scelta, in gruppi di circa 25 persone) dalle 20 alle 22 per una durata di dieci lezioni con dimostrazioni pratiche. Informazioni da richiedersi allo 0161.391.459.

PITTURA

Padovan, Tamagnone e Novella

Alla Famija Varsleisa di via Vallotti 32 a Vercelli, prosegue fino al 23 ottobre la mostra dei pittori Enzo Padovan e Gian Paolo Tamagnone. Orario: dalle 16,30 alle 19; festivi dalle 10 alle 12 e dalle 16,30 alle 19. Fino al 20 ottobre, Michele Novella espone invece all'Associazione operaia di via Francesco Borgogna 38: tutti i giorni dalle 10 alle 12 e dalle 16 alle 19.

COSCRITTI

Riunione annuale del '44

I coscritti vercellesi della leva del 1944 si riuniranno sabato 26 ottobre per la classica festa annuale. Alle 18,45 sarà celebrata la messa dal coscritto don Alberto Colombo nella chiesa di Billiemme. Alle 20 cena al ristorante «Vittoria» di piazza Verdi 1 a Santhià. Seguiranno lotteria benefica e intrattenimento musicale. **[g.bar.]**

MONDANITA'

CHI C'ERA ALLA CENA DELL'ANNO

Il ricevimento del conte Avogadro nel castello in Monferrato

Un giardino delle meraviglie per la principessa di Savoia

Si è svolta in giardino la cena «esclusiva» con cui il conte vercellese Federico Avogadro di Vigliano ha inaugurato i restauri del suo castello di Castelletto Monferrato.

L'appuntamento di sabato sera era per le 8 in punto e il conte Avogadro si era raccomandato la massima puntualità dagli ospiti. Nessuno è mancato. Gli uomini erano rigorosamente in gessato scuro (ma c'era anche qualche smoking), le donne in tailleur nero (gonna o pantaloni). Notati una giovane signora in giacca rossa e un noto avvocato in maglione bianco, probabilmente reduce dalla festa dei maestri di sci di Cervinia.

La nobiltà era rappresentata dai padroni di casa, il conte Federico e il fratello Francesco, quindi dai conti Calvi di Bergolo, dal conte Federico Raidcati, dal marchese Incisa del castello di Valdengo, dal marchese Afan de Rivera del castello di Carpeneto. Tra gli ospiti, non nobili, ma illustri, dal Vercellese c'erano - quasi tutti con consorte - il presidente del Tribunale Dedonato, il presidente dell'ordine degli avvocati Ferraris, gli avvocati Casalini, Scheda, Ruffino e Szegö, il presidente del Belle Arti Corio, il commercialista Camozzi, il notaio Boggia, il professor Lenzi, l'ispettrice della Cri Carla Passerini, il dottor Ciocca, l'elegantissima

Maria Gabriella di Savoia

Marcella Rossi. C'erano anche i prefetti delle province interessate alla visita di Maria Gabriella di Savoia (l'ospite d'onore della serata), il sindaco e il parroco di Castelletto. E tanti altri. In tutto 150.

Si è cenato nel raffinato giardino coperto da una tenda bianca, sul prato una moquette verde. I tavoli, tondi, da dieci posti, avevano tovaglia e tovaglioli rosa, sottopiatti e quattro bicchieri. Sedie in bambù e tela bianca. A centro tavolo, un candelabro a cinque fiamme, con decorazione floreale. Il tutto estremamente gradevole ed elegante.

Aperitivo in piedi nelle sale del castello, fatto restaurare dal conte Avogadro (compito magistralmente eseguito dall'architetto Berruto) senza risparmio di mezzi: corte interna quadrata con portico in cornice, galleria con vetrata che dà appunto sulla corte, sale e saloni con soffitto a vela. Nell'attesa della principessa di Savoia, tartine a volontà, champagne e beverone analcolico. Il menù, servito poi in giardino, sfoggiava uno sformato di verdure in tricolore, risotto con fonduta, fondo bruno e tartufi, agnolotti di selvaggina, stracotto con funghi e insalata, bavarese, frutta (ribes, fragole e uva glassata), caffè e piccola pasticceria. Vini: l'Arneis, poi un nero prelibato, Moscato e champagne con il dessert. Naturalmente, liquori.

La principessa ha tardato ad arrivare. Alle 9,30 è finalmente giunta. E' salita in un salottino privato per incontrare le autorità poi è scesa con un sobrio tailleur grigio camicetta fucsia. Anche la bellissima figlia era in grigio. Durante la cena, ha svelato di essere venuta, in incognito, a Vercelli per visitare la tomba del Beato Amedeo, illustre avo. Ma non l'ha trovata perchè la tomba è in Duomo, non al cimitero di Billiemme. Tornerà. Le è stata garantita una visita organizzata alla città. Non più in incognito. [d. b.]

Alain Elkann ospite a Biella

Lo scrittore atteso venerdì 25 prima in libreria e poi al Lions

BIELLA. Giornata biellese per Alain Elkann, scrittore e giornalista di successo. Venerdì Elkann sarà ospite prima della libreria Giovannacci e poi del Lions club, che ha organizzato una serata d'onore al circolo Sociale.

L'appuntamento cittadino per lo scrittore di origine americana (è nato a New York nel '50) servirà per scoprire il suo ultimo lavoro, un romanzo che ha per titolo «I soldi devono restare in famiglia».

Ricca la sua bibliografia. Recentemente Elkann ha pubblicato «Emma, intervista a una bambina di 11 anni», poi «Vendita all'asta» nel '93 e il romanzo «Capri», del '92. Il suo primo romanzo, «Il tuffo», risale all'81. Famosa anche la sua biografia di Alberto Moravia.

Alan Elkann collabora anche a numerose testate. Il quotidiano «La Stampa» ospita settimanalmente una rubrica in cui il giornalista intervista personaggi famosi, ma Elkann firma

Lo scrittore Alain Elkann presenterà a Biella il suo ultimo romanzo «I soldi devono restare in famiglia»

pezzi anche per Amica, Nuovi argomenti e Panta.

L'incontro da «Giovannacci» servirà a lettori biellesi per conoscere da vicino questo scrittore che ha fatto soprattutto del romanzo il suo punto di forza. Non è la prima volta che personaggi famosi fanno tappa nella libreria di via Italia: di recente è stata la volta di Zecchi, De Crescenzo, Monica Vitti, Bruno Vespa e anche Giulio Andreotti. [r. a.]

Mara Boffo abitava a Bianzè

Morta a 34 anni dona gli organi

BIANZE'. Era impossibile volerle bene. E difatti, per dirle addio, si sono radunati in tanti nel piccolo cimitero di Bianzè. Il dolce sorriso di Mara Boffo, 34 anni, madre di due bambini, s'è spento all'improvviso. Ma grazie al marito, Roberto Manservisi, che ha dato il proprio assenso alla donazione degli organi, altre persone riacquisteranno al più presto una vita più serena.

Succede tutto all'improvviso qualche giorno fa. Mara ha un fortissimo mal di testa, non riesce a farselo passare. Preoccupato il marito chiama un medico il quale intuisce che il problema potrebbe essere molto serio. La giovane viene portata d'urgenza all'ospedale di Vercelli dove entra in coma pochi minuti dopo il ricovero.

La diagnosi è terribile: è un ictus, le possibilità di salvezza sono pochissime per non dire quasi nulle. La tragedia si consuma 48 ore dopo il ricovero quando Mara Boffo spira lasciando, oltre al marito, i figli Andrea, di 13 anni, e Valentina, di 9.

Roberto Manservisi, impiegato allo «Gammastamp» di Bianzè dove anche la moglie lavorava come custode, prende una nobile decisione: Mara non ce l'ha fatta, altre persone avrebbero una possibilità se solo lui desse l'assenso alla donazione degli organi.

Mara Boffo aveva 34 anni

Così è, l'autorizzazione arriva perchè Mara continui a vivere. Al Sant'Andrea convergono un'equipe medica delle Molinette di Torino per l'espianto del cuore e una di Genova per il fegato. Lo staff diretto dal dottor Ferdinando Acanfora, primario incaricato di Urologia, preleva i reni che, con la scorta delle forze dell'ordine, partono immediatamente verso Torino.

L'équipe del dottor Alessandro Croce, primario di Oculistica, espianta le cornee che il giorno seguente vengono trapiantate, sempre all'ospedale Sant'Andrea, su due ammalati i quali ora vedranno con gli occhi di Mara, giovane mamma. [d. b.]

Crevacuore, protesta un automobilista

«Mai avuto la radio ma l'Aci mi multa»

CREVACUORE. «Devo pagare 75 mila di multa per un'autoradio che non ho mai avuto». Parola di Gian Paolo Catozzi, 54 anni, che l'altra settimana ha ricevuto un verbale dall'Ufficio del registro: c'è scritto che nel '93, secondo l'Aci, Catozzi non ha versato il tributo. «E' un sopruso - dice l'uomo -: la mia Peugeot 205, comprata nell'87, non ha neppure l'antenna. E il bello è che devo essere io, secondo l'Automobile club di Borgosesia, a dimostrare di non aver mai posseduto la radio. Domando: come faccio?».

Gian Paolo Catozzi ha deciso di non pagare, e di segnalare il suo caso ai giornali: «Ho anche telefonato a "Mi manda Lubrano", perché mi sa che hanno inventato una nuova tassa per i proprietari di automobili. Magari ci sono centinaia di persone nelle mie condizioni». Con tutta probabilità, la «nuova tassa» di cui parla Catozzi è il frutto di un errore. All'Aci di Biella sono stupiti: «Mai sentito un caso simile: può darsi che l'utente abbia compilato male il bollo del '93, senza accorgersene. Ma è solo un'ipotesi: bisogna fare una verifica».

All'Ufficio del registro di Vercelli, il direttore Nicola Spinosa ricorda che gli accertamenti li fa l'Aci, e che il ministero delle Finanze si limita a far consegnare i verbali (a migliaia): «Comunque qual signore venga pure da me: consultiamo il computer e vediamo. Ma non garantisco nulla». Le multe per l'autoradio, fra l'altro, vengono fatte quasi sempre durante i controlli di polizia e carabinieri: sono le uniche contravvenzioni che ho preso - giura Gian Paolo Catozzi -, sono quelle per le cinture di sicurezza. Se serve, diversi miei colleghi di lavoro possono testimoniare che non ho mai avuto l'autoradio».

Il verbale spedito a Crevacuore è uno dei moltissimi che gli Uffici del registro stanno facendo consegnare in questi giorni (per bolli non pagati e altre irregolarità): solo a Vercelli - secondo il direttore - sono più di 10 mila, e circa 6 mila a Borgosesia. [g. bu.]

Biella, ufficializzato ieri il passaggio dell'Associazione Casa alla Confartigianato

Gremmo: stop ai contratti di lavoro

Il presidente: «Aziende e livelli occupazionali a rischio se aumentano i costi». In provincia le ditte sono 6400 con un totale di 15 mila addetti. Dalla categoria un secco «no» alla Finanziaria di Prodi

BIELLA. Svolta nel mondo artigianale laniero: l'Associazione Casa, la più numerosa biellese, con quasi 2500 iscritti, (l'altra è la Cna) entra nella Confartigianato. E' un primo passo chiede il blocco del rinnovo di tutti i contratti di lavoro. L'intesa è stata ufficializzata ieri pomeriggio, all'Hotel Astoria, dal presidente Pier Luigi Gremmo e dai massimi vertici della Confartigianato, i presidenti nazionale Ivano Spalanzani e regionale Mario Galli.

Scompare così nel Biellese una corrente storica del settore organizzativo artigianale, quell'Artigian-Casa fondata cinquant'anni or sono da uno dei personaggi più influenti della vecchia Democrazia Cristiana, l'ex parlamentare e sindaco di Roma, Darida. La sigla resta però viva in campo regionale anche se i tempi sembrano ormai maturi per l'unificazione della categoria in un'unica associazione.

Le ditte artigianali nel Biellese sono circa 6400 con tre comparti prevalenti sul resto delle attività: edile (che rappresenta più del per cento), tessile (851 iscritti) e meccanico (complessivamente più di 500 imprese). In totale gli addetti sono 15 mila su una forza lavoro che complessivamente nel Biellese raggiunge le 78 mila unità. Il settore rivendica, quindi, un ruolo trainante nell'economia della provincia.

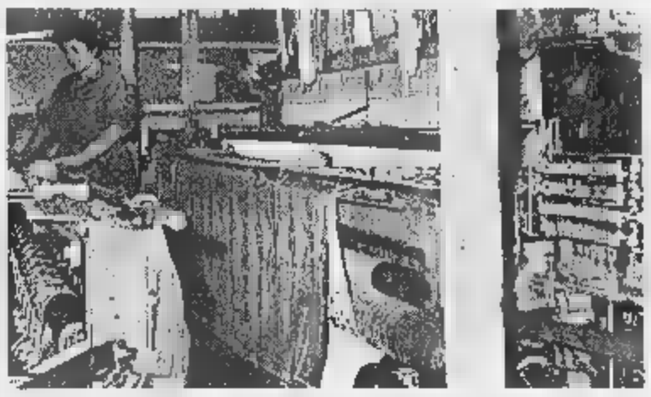

Prevale il pessimismo tra gli artigiani sul futuro dell'economia biellese

Dopo paio d'anni di relativa calma in cui si era arrestato un preoccupante calo di attività, l'artigianato biellese attraversa ora un nuovo momento di difficoltà, schiacciato com'è tra il calo dei consumi e i mille lacci normativi in materia di fisco e di sicurezza del lavoro. Per questo Pier Luigi Gremmo, nel suo intervento, in risposta alla Finanziaria che penalizza pesantemente tutto il settore, ha chiesto a Spalanzani il blocco del rinnovo dei contratti di lavoro, a cominciare da quello tessili che scade a fine anno. E questo per evitare un nuovo aumento del costo del lavoro e salvare così aziende e livelli di occupazione».

Due temi cari a Spalanzani da sempre impegnato in una dura battaglia per tutelare la categoria, quella degli artigiani, spesso ingiustamente colpevolizzata, ma in realtà una delle poche in grado di produrre lavoro e occupazione. La Confartigianato ha bocciato la Finanziaria di Prodi «non sappiamo ancora chi dovrà pagare 20 mila miliardi - ha detto il presidente nazionale - ma abbiamo fiducia nel Parlamento e nelle sue capacità di modificare un documento che ancora una volta penalizza esclusivamente chi lavora».

Maurizio Attisi

Il 24 nel Vercellese

Metalmeccanici in sciopero per quattro ore

VERCELLI. Scenderanno in sciopero per quattro ore, giovedì 24 ottobre, tutti i metalmeccanici che lavorano negli stabilimenti del comprensorio vercellese: l'astensione dal lavoro è stata decisa l'altra sera dalle segreterie territoriali Fim-Cisl, Fiom-Cgil e Uilm-Uil in appoggio alla vertenza per il rinnovo del contratto di lavoro, che ha già provocato lo sciopero nazionale della categoria.

Giovedì pomeriggio, con inizio alle 16, un «sit-in» in via Piero Lucca davanti alla sede dell'Unione industriale vercellese e valsesiana. Le tre segreterie, unitariamente, hanno anche messo a punto il calendario di agitazioni per i giorni successivi: venerdì 25 una delegazione vercellese delle «Rsu», le rappresentanze sindacali unitarie, parteciperà a Bologna al convegno dei mila delegati dei metalmeccanici. Infine sabato 26 ottobre riprenderanno nel comprensorio i blocchi dei cancelli dei vari stabilimenti metalmeccanici contro lo straordinario. [v. ca.]

L'«attrice» protagonista è Luisa Pavia, direttore generale del maglificio Bellia di Pettinengo

Quando la top manager fa lo spot alla tv

Pubblicizza un noto detersivo (e le maglie di cotone dell'azienda)

Luisa Pavia, del maglificio biellese

PETTINENGO. Dopo Cristina Parodi, Alessandro Tacchini ed Elio Fiorucci, chi ti vedi in televisione per la pubblicità dei nuovi prodotti Dash? Un volto biellese.

E' quello del direttore generale del maglificio Bellia di Pettinengo, Luisa Pavia. Bruna, capelli corti e sorriso rassicurante, con un'aria a metà fra una consapevole donna di e manager rampante, ha avuto il compito di spiegare come sia importante un buon detersivo per conservare i capi di cotone a lungo e in buono stato.

Il riferimento, ovviamente, è alle canottiere e alla biancheria della Liabel, che nello spot sono indossate da due giovani e aitanti fotomodelli, impegnati a fare colazione in cucina.

Mentre scorrono le immagini, con una dizione quasi impeccabile (l'inflessione locale, a differenza di altri biellesi finiti sul piccolo schermo, per fortuna questa volta si nota), Luisa Pavia cerca di accattivarsi la fiducia delle massaie italiane, mostrando una maglietta mai lavata: «Il cotone che noi usiamo è di ottima qualità, ma può capitare che faccia ugualmente i "pelucchi". Invece con Dash, anche dopo 40 lavaggi, rimane bianco e splendente».

Dopo aver svelato il segreto per sempre bella la t-shirt, l'imprenditrice sorride dalla sua scrivania, e poi si muove disinvolta negli uffici dell'azienda a Pettinengo: lo spot, infatti, è stato girato in buona parte al maglificio Bellia (eccetto le sequenze in cui appare la coppia di indossatori), e gli interni dell'industria appaiono illuminati da una luce morbida e soffusa.

«Sono stati quelli della Procter & Gamble a interpellarci e a chiederci se ci interessava l'operazione - racconta la nuova "testimonial" degli spot pubblicitari -. Subito, di primo acchito, avevamo detto di no, poi ne abbiamo parlato, e siamo fatti spiegare come volevano impostare la campagna e alla fine ci è sembrata una buona occasione per far conoscere al grande pubblico anche i nostri prodotti in puro cotone. Perchè la scelta è caduta su di me? Quelli della Dash avevano bisogno di una persona che ricoprisse un incarico di responsabilità all'interno dell'azienda, e che quindi potesse rafforzare il loro messaggio».

Conclude Luisa Pavia: «Lo spot, nelle intenzioni della Procter, doveva essere "giovane", e anche per questo cercavano una donna. Sulle prime è molto titubante, ma alla fine ho accettato: ed è stata un'esperienza davvero divertente».

Paola Gusbello

La sfida di Borgosesia

I politici battono i giornalisti calcistici: 3-1

BORGOSESIA. Amministratori valsesiani battono giornalisti 3-1. E' finito così il match di sabato sera che ha posto di fronte i politici di Borgosesia e Serravalle, oltre al sindaco Rossa Arbellia, ai rappresentanti della stampa e che in pratica ha segnato l'inaugurazione del nuovo impianto di illuminazione del Comunale di via Marconi.

Con Buonano al centro dell'attacco e Rotti all'ala sinistra (non poteva che essere così) i politici hanno ampiamente meritato la vittoria riscuotendo molti applausi dai trecento presenti.

Il punteggio è stato limitato dalle splendide parate di Enzo Silvestri (Telemonterosa), ma l'estremo nulla ha potuto nel primo tempo quando Buonanno lo ha trafitto e poi nella ripresa sui tocchi vincenti di Doni e Ballarin. Il punto del momentaneo pari dei giornalisti è stato di Simone Di Battista. [r. a.]

COMUNE DI BIANZE'
PROVINCIA DI VERCELLI
Avviso di deposito
IL SINDACO
Rende noto
Il Consiglio Comunale in data 30 settembre 1996 con n. 37 ha approvato, ad integrazione della precedente deliberazione C.C. n. 18/96 di approvazione del progetto definitivo della variante allo strumento urbanistico comunale, la relazione geologico-tecnica redatta dal Geologo incaricato dott. Romano Gaetano. La deliberazione e la relazione geologico-tecnica con essa approvata sono depositate presso la segreteria del Comune per 30 giorni consecutivi e durante i quali la relazione viene pubblicata per estratto all'Albo Pretorio del Comune.
Bianzè, 13 ottobre 1996
IL SINDACO
Gian Mario Picco

LUNEDÌ **tuttosoldi**
MERCOLEDÌ **tuttosciare**
GIOVEDÌ **tuttolibri**
I supplementi de LA STAMPA
Una settimana ricca di tutto

“Oggi ho fatto Supertris con La Stampa e Specchio”

Gioca, gioca, si va lontano. Con il buono benzina milionario che ho vinto ci faccio una volta e mezzo il giro del mondo e poi... gioco ancora, magari ci scappa anche il Coupé Fiat.

Dal 19 ottobre al 13 dicembre, anche tu puoi vincere con Supertris.

Ecco come si gioca:

■ Ogni sabato trovi le schede per giocare durante la settimana: una se acquisti solo La Stampa, due se acquisti La Stampa e Specchio. Ogni scheda è composta da 7 tessere: due per giocare la domenica, una per ogni altro giorno della settimana, fino al venerdì.

■ Ogni giorno avrai dunque una tessera (due la domenica) per giocare ■ per scoprire, sotto la parte argentata, i simboli dei premi. Confronta i simboli di ciascuna tessera con quelli pubblicati, lo stesso giorno, su La Stampa. Se unendo i simboli di una delle tessere e de La Stampa, ne conterai 3 uguali, avrai fatto Supertris.

■ Hai vinto un buono benzina? Telefona subito allo 011/4343363, comunica il tuo nome, cognome e indirizzo e riceverai il premio direttamente ■ casa. Hai vinto una copia di Specchio? Basterà presentare il sabato in edicola la scheda vincente e la copia de La Stampa.

■ Se per tutta la settimana non hai vinto niente, hai ancora una possibilità: incolla sul retro di ciascuna scheda 4 codici a barre ritagliati dalle prime pagine de La Stampa della settimana di gioco, completa la scheda con i tuoi dati ed inviala in busta chiusa a: **Concorso Supertris La Stampa - Casella Postale 730 - 10100 Torino Centro.** Tra tutte le schede pervenute entro 8 giorni dalla fine di ogni settimana di gioco, saranno estratti a sorte un Coupé Fiat e tutti i buoni benzina non assegnati durante quella settimana.

SCOPRI, GIOCA E VINCI
OGNI GIORNO MILIONI IN BUONI BENZINA,
OGNI SETTIMANA UN COUPÉ FIAT.

Gli abbonati di Specchio della Stampa e La Stampa riceveranno direttamente a casa le schede.

PER ULTERIORI INFORMAZIONI POTETE TELEFONARE AL N° 011/4343363.

DAL OTTOBRE OGNI SABATO UNA LA STAMPA, DUE LA STAMPA PIÙ CHIEDETELE ALL'EDICOLANTE.

La Provincia rilancia il progetto di miglioramento per le linee locali

«Fs autogestite, avanti tutta»

L'assessore Nicolo: «Vogliamo affiancarci alle Ferrovie, presto lo studio per valutare i costi». Domani un «summit» in Regione: si parlerà anche di strade e di Pedemontana

BIELLA. Ferrovie «autogestite»? Il progetto, agli amministratori del Biellese, continua a piacere: l'idea era stata lanciata da Gianluca Susta, sindaco del capoluogo, e la Provincia aveva proposto di fare un'indagine per verificare i costi. Di partecipare al «governo» delle linee locali si parlerà anche domani a Torino, all'incontro fra le Province del Piemonte orientale e la Regione.

Il «summit», in realtà, è dedicato alle strade, ed era stato organizzato subito dopo il faccia a faccia (deludente) col ministro Antonio Di Pietro. Dice Giuseppe Nicolo, assessore provinciale: «Probabilmente coglieremo l'occasione per rilanciare il progetto delle Ferrovie, nel quale abbiamo cercato di coinvolgere i colleghi amministratori di Vercelli e di Novara. Questi ultimi s'erano detti interessati. Domani torneremo a porre le questione: in ogni caso Biella andrà avanti, anche senza l'aiuto delle altre Province».

La nuova gestione delle Ferrovie, se mai ci sarà, è cosa lontana: «Prima bisogna commissionare lo studio - aggiunge Nicolo -, per capire che costi comporta un'operazione simile. Il ministro dei Trasporti è favorevole a iniziative come questa». Il meccanismo - spiegato Gianluca Susta a febbraio - funzionerebbe così: gli enti locali si affiancano alle Fs, pagando il potenziamento delle linee per Novara e Santhià (sulle quali le Ferrovie non vogliono fare investimenti).

I treni continuano a restare vecchi (solo nel 2000 saranno cambiati), e i pendolari si lamentano da anni per le coincidenze, per i vagoni invasi dal fumo e per la mancanza di «diretti» per Torino. Otto mesi fa, un dirigente delle Fs di Torino, Edoardo Gorzegno, non aveva lasciato speranza ai biellesi, che l'avevano invitato a palazzo Oropa: «Per le Ferrovie - dice ancora Giuseppe Nicolo -, la Biella-Novara e la Biella-Santhià tronchi seconderi. Per noi, invece, sono gli unici collegamenti su rotaia».

All'incontro di domani partecipano le Province di Vercelli, Novara e Verbania. In tema di viabilità, Biella chiederà garanzie alla Regione sulla Pedemontana: «Per le superstrade i progetti vanno avanti - conclude Nicolo -, ma bisogna fare chiarezza sui raccordi con la A4 e la A26, che devono restare in cima all'elenco delle vie di comunicazione più importanti per il Piemonte». [g. bu.]

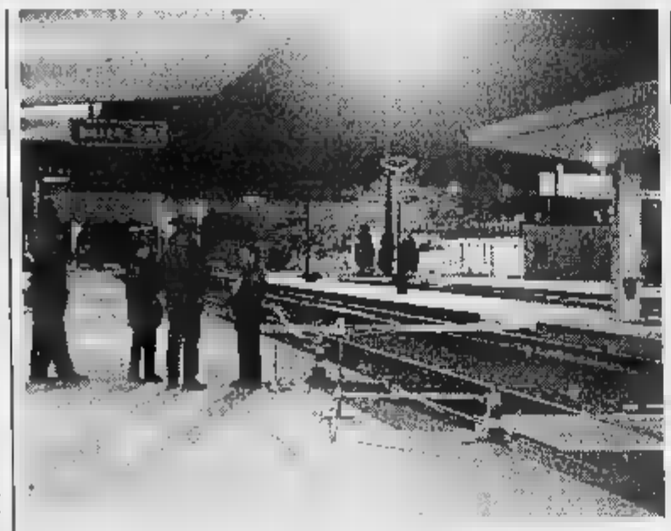

Torna alla ribalta il progetto di «autogestione» delle ferrovie locali

Autobus

Da ieri all'Atap 7 nuovi mezzi

BIELLA. Sette nuovi pullman per l'Atap: i veicoli sono stati presentati ieri pomeriggio dai dirigenti dell'Azienda trasporti, che continua l'opera di rinnovamento dei suoi automezzi. Gli ultimi acquisti sono sei Mercedes «0404», da 15 metri di lunghezza, che verranno usati per le linee interurbane.

Ma nel deposito di viale Macallè è comparso anche un nuovo autobus da noleggio: è Iveco 380 «Euroclass», che l'Atap (come già fa con alcuni suoi pullman) potrà affittare anche per uso privato.

I sette automezzi sono stati presentati nel piazzale di fronte al Palazzetto dello sport, in via Carso, e vanno ad aggiungersi a quelli acquistati nei mesi scorsi (prodotti dalla Renault e dalla Iveco). Nel giro di pochi anni, tutti gli autobus vecchi (alcuni anche di trent'anni) andranno in pensione, per essere sostituiti da veicoli moderni, più confortevoli e - soprattutto - in regola con le norme dell'Unione europea sulle emissioni di gas nocivi. [p. g.]

Ieri al quarto «Fila Trophy», la festa dello sci azzurro

Applausi (e milioni) per Tomba e compagni

BIELLA. Una pioggia di milioni per i campioni dello sci azzurro. Ieri mattina è andata in scena la quarta edizione del «Fila Trophy», manifestazione che ha visto riuniti, nella sala auditorium di viale Cesare Battisti, tutti gli atleti degli sport invernali. A loro, in base ai risultati conseguiti durante la passata stagione, sono andati i 600 milioni stanziati dalla holding biellese, oltre al sostegno tecnico e organizzativo (un'operazione di alcuni miliardi), che verrà offerto alla Fisi per il quinto anno consecutivo.

All'appello non è mancato il re dello sci italiano, il bell'Alberto. Sempre in forma smagliante e con un impeccabile look, Tomba il campione, è arrivato anche quest'anno in ritardo: non si è seduto insieme ai suoi compagni di squadra, si è concesso per qualche intervista e al termine della manifestazione, dopo aver intascato un cospicuo assegno di 150 milioni, è subito scappato.

Ben più disponibili sono stati invece i suoi colleghi: l'intraprendente e solare Manuela Di Centa che ha pure presentato e premiato gli atleti con il piglio di una vera donna di spettacolo, Isolde Kostner, Deborah Compagnoni, Peter Runggaldier e Kristian Ghedina e non in ultimo le rivelazioni dello snowboard Dagmar Mair Unter Der Eggen e e Peter Pichler. Unici assenti - ma giustificati - i ragazzi dello slittino che proprio questa settimana affrontano gli ultimi allenamenti prima dell'inizio delle competizioni.

E se le eccezionali performance della passata stagione avevano pienamente soddisfatto i tifosi delle squadre azzurre, ci sono buone probabilità che anche quest'anno quei successi vengano bissati in Coppa del Mondo e durante i Campionati mondiali. «Siamo saliti sul podio 31 volte - ha infatti ricordato il generale Carlo Valentino, presidente Fisi, prima di dare la parola ai tecnici -. Abbiamo portato a casa 11 titoli di campioni mondiali, 7 argenti, 13 medaglie di bronzo».

Ed ai suoi commenti entusiastici sono seguiti quelli rassicuranti ed ottimistici dei responsabili delle varie discipline. Ognuno di loro è infatti pronto a puntare sulla preparazione della propria squadra, dallo sci alpino al fondo, fino al freestyle. Un breve filmato, in cui sono state immortalate le imprese dei campioni, è poi servito da intervallo prima di passare alla consegna dei 33 assegni milionari. Il montepremi distribuito quest'anno agli atleti, rispetto a due anni fa è stato triplicato.

Il record ovviamente è andato a Tomba che ha appunto ricevuto 160 milioni, di seguito i più premiati sono stati Manuela Di Centa 78, Isolde Kostner 62, Deborah Compagnoni 57, Peter Runggaldier con 35, Kristian Ghedina con 31, Werner Perathoner con 22 e Dagmar Mair Unter Der Eggen con 20.

Paola Guabello

Nell'obiettivo di Micheletti alcuni momenti del «Fila Trophy» quarta edizione dell'appuntamento voluto dall'azienda biellese in onore dei campioni dello sci. In alto **Alberto Tomba** e **Enrico Frachey**, l'amministratore delegato della Fila Holding. Qui accanto **Kostner**, mentre in basso «ingratto» il gruppo a conclusione della manifestazione che si è svolta all'auditorium dello stabilimento, in viale Cesare Battisti

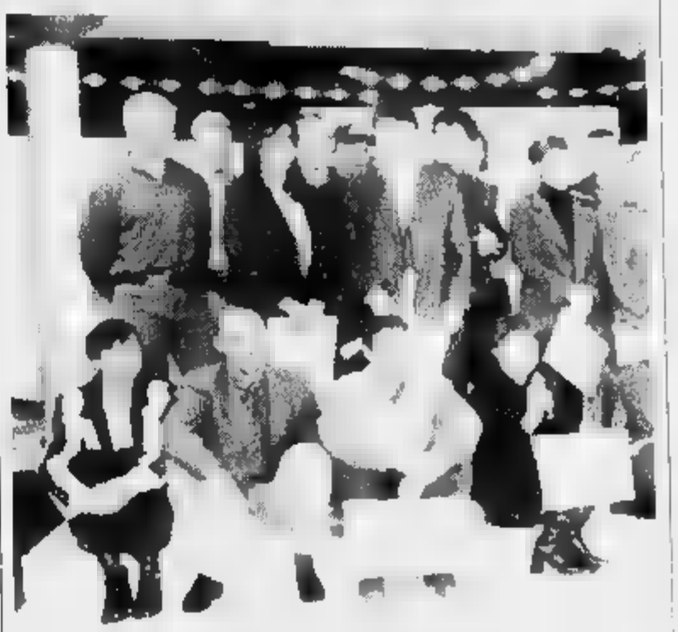

Per la gestione

Scuole, oggi un summit in Comune

BIELLA. Stamane, a palazzo Oropa, Provincia e Comune si incontrano per parlare della gestione delle scuole superiori: per legge, è compito spetta al primo ente, anche se in passato sono sempre stati i Comuni (anche Trivero e Mosso, oltre a Biella) a occuparsi delle opere di edilizia scolastica.

Il passaggio delle consegne non è facile: lo Stato dà sempre meno soldi agli enti locali, e la Provincia teme di soffocare sotto il peso della nuova incombenza. In particolare, è controversa la questione dei mutui: la giunta Marsoni deve ereditare anche quelli fatti prima che nascesse il nuovo ente? Se così fosse, il costo dell'operazione si alzerebbe ancora. Gianluca Susta, sindaco di Biella, ha detto che non scaricherà immediatamente la gestione delle scuole superiori sulla Provincia (anche ciò gli consentirebbe di risparmiare 2 miliardi): andrà per gradi. Restano però molti dettagli da chiarire: e appunto di questo si parlerà all'incontro di oggi. [g. co.]

Arrestati i banditi, ma nessuna richiesta di rinvio a giudizio

Sanguinosa rapina di Andorno «Da 6 mesi attendo giustizia»

ANDORNO. Sei mesi fa subì una sanguinosa rapina: per fuggire con un bottino di due milioni, uno bandito gli sparò un colpo di pistola all'altezza della stomaco. Pochi giorni dopo l'aggressore Salvatore Caruso e il complice Giuseppe Nitti furono arrestati dalla polizia. Ma Mauro Guelpa, 55 anni, di Callabiana ma tabaccaio ad Andorno, sta aspettando che si faccia giustizia: non vi è l'ombra di richieste di rinvio a giudizio o di processi già fissati.

Il commerciante è dietro al bancone del negozio. «Come sto? Malissimo - dice -. Per salvarmi i medici mi hanno asportato una milza e curato polmone che quel proiettile mi aveva perforato. Soffro ancora tanto che, se lavorassi come dipendente, rimarrei a casa in mutua giorni al mese. Soprattutto quando il clima è umido o sta per mettersi a piovere, il dolore quasi mi impedisce di muovermi. E dalla giustizia aspetto di sapere qualcosa».

Nessuno è mai fatto vivo con lei o le hanno mai annunciato l'avvio di un processo?

«Assolutamente no - risponde Mauro Guelpa -. A parte i poliziotti che vennero a trovarmi in ospedale, non ho mai visto nessuno. Anche l'arresto di quei due l'ho saputo dai giornali: chissà che un giorno o l'altro non vengano liberati e finisca in galera il sottoscritto».

Salvatore Caruso, anni, di Biella era stato fermato da polizia e carabinieri tre giorni dopo il sanguinoso assalto. Inizialmente l'uomo aveva negato tutto, ma l'arresto del complice completò il quadro accusatorio. Giuseppe Nitti 21 anni, pure di Biella, confessò subito aver partecipato al colpo. «Insieme abbiamo commesso la rapina alla tabaccheria di Andorno Micca - raccontò il giovane alla polizia -. Io guidavo l'auto e lui è entrato: non pensavo sparasse. Del bottino lui si è tenuto quasi tutto, a me sono rimaste 200 mila lire». [d. p.]

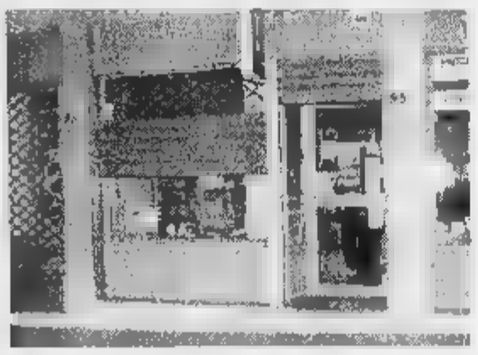

La tabaccheria di via Cavalieri di Vittorio Veneto ad Andorno Micca teatro della sanguinosa rapina avvenuta nell'aprile scorso

ANNIVERSARIO

LA SCALATA DEL 1906

Nella secolare storia della famiglia di imprenditori tessili un profondo legame con la montagna

I Piacenza celebrano l'avo, eroe del Cervino

A Pollone una giornata per ricordare Mario, grande alpinista

POLLONE

MOLTA la gente che si muove nelle ottocentesche sale di villa Piacenza, che si incontra, che si riconosce; tutti a parlare dell'azienda, del bel giardino e della serra (protagonista di pubblicità televisive sui circuiti nazionali) e degli uomini che hanno dato (e che stanno dando), lustro ad una delle grandi dinastie del tessile biellese.

A villa Piacenza si celebra uno di questi uomini, Mario, che ha legato il suo nome alla storia dell'alpinismo, affiancandosi così alle stirpi biellesi Sella, dei Guglielmina e dei Lampugnani, che crebbero nell'amore per la montagna. Nel 1906 per la prima volta sul Cervino e, dopo la famiglia ha voluto ricordare quell'impresa, invitando anche le guide del Cervino, tutte rigorosamente in divisa ufficiale.

In giacca e pantaloni alla zuava di panno chiaro, con cappello piumato, le guide hanno rappresentato l'unico tocco solenne della giornata di ieri, che non ha visto nè celebrazioni, nè discorsi ufficiali da parte della famiglia. Del resto, l'aver voluto ricordare l'alpinista proprio nella casa avita è il segno di un rispetto profondo che va oltre la mera celebrazione.

Mario Piacenza nacque a Pollone del 1884 e vi morì nel 1957. Sin dalla prima giovinezza si dedicò alle scalate più ardimentose; le ascensioni del Dente del Gigante, della Dufourspitze, della Dent D'Herens e del Chateau des Dame.

Ma in particolare Mario Piacenza fu attratto dal Cervino, che scalò ripetutamente e sul quale tracciò il primo percorso completo della Cresta Furggen, con le guide Gaspard e Carrel, due nomi che ieri sono stati pronunciati più volte, come quello di Mario Piacenza, proprio dalle guide.

La felice impresa del Cervino spinge Mario Piacenza a varcare i confini dell'Europa e ad affrontare la catena del Caucaso, percorrendo il Turkestan e l'allora Persia. Nel 1913 organizza e dirige la spedizione sull'Himalaia, conseguendo due vittorie entrate nella storia dell'alpinismo: la conquista del Kun e del Z3, ribattezzato Vetta d'Italia. I risultati tangibili della spedizione, il frutto delle pazienti indagini geologiche e glaciologiche restano definitivamente fissati in volume, pubblicato nel 1930, con le nitidissime fotografie che Mario Piacenza scattò durante la spedizione.

A proposito di immagini, fu dei primi ad usare la cinematografia in montagna per riprese di ascensioni e uno dei quei documenti (risalenti al 1911), è stato presentato in occasione della giornata. [d. ca.]

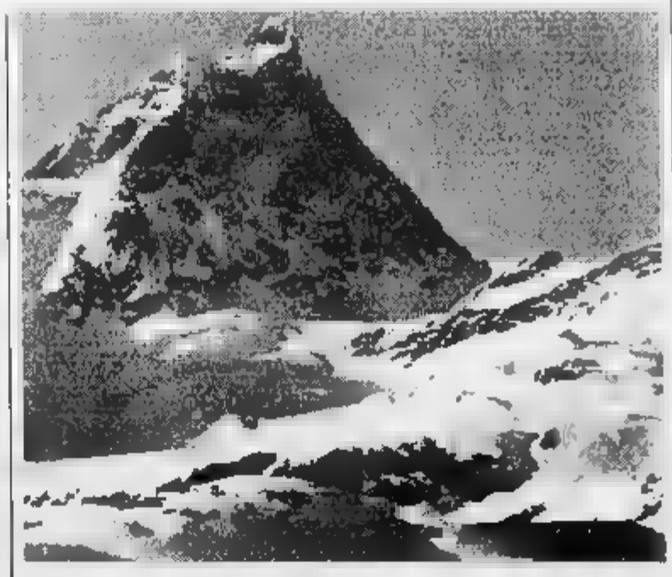

Il Monte Cervino fu scalato da Mario Piacenza per la prima volta 90 anni fa

IN BREVE

BIELLA

Operaio minaccia di uccidersi: salvato dalla polizia

Allarme ieri mattina per un tentato suicidio di un operaio di 35 anni. L'uomo, con gravi problemi familiari, e non nuovo a questo genere di gesti, è salito sul traliccio dell'alta tensione di via Vercellone, minacciando di buttarsi. Subito sono intervenute alcune pattuglie della polizia, mezzi dei vigili del fuoco e un'ambulanza della Croce rossa. Il paziente lavoro psicologico degli investigatori ha convinto l'operaio a scendere dal traliccio. [d. p.]

[illegible]

Oggi l'inaugurazione del Servizio dialisi

E' stata ancora modificata la data di inaugurazione del Servizio integrativo di dialisi di Cossato. A causa di un impegno dell'assessore regionale alla Sanità, Antonio D'Ambrosio, il taglio del nastro alla palazzina Margherita è stato anticipato a questa mattina alle 10,30, invece di giovedì. [p. g.]

OCCHIEPPO INFERIORE

Festa dei compleanni d'ottobre al «Cerino Zegna»

Si svolge oggi pomeriggio alle 15 la tradizionale festa dei «compleanni d'ottobre» organizzata nei saloni della casa di riposo Cerino Zegna di Occhieppo Inferiore. Interverrà alle 15 l'orchestra della mandolinistica biellese diretta da Piero Borri. [p. g.]

[illegible]

Una serata sui funghi della Bessa e [illegible] Baraggia

«I funghi della Bessa e della Baraggia-riconoscerli e cercarli» è il titolo dell'appuntamento in programma questa sera alle 21 al centro polifunzionale di piazza Banino a Vergnasco (ingresso libero). L'iniziativa è dell'ente di gestione delle riserve biellesi. [g. cr.]

iperstore GS

IPER AFFARI!

FINO AL 14.10

MORTADELLA «VISMARA»
IN BUSTA
GR. [illegible]
L. 3.340
AL KG. L 16.700

BRIE [illegible]
L. 1.390

GNOCCHETTI DI [illegible] «RANA»
[illegible] 500
L. 2.990
AL KG. L 5.980

[illegible]
GR. 125
L. 1.990

LATTE «GS»
PARZIALMENTE [illegible]
LT. 1
L. 1.240

FILETTINI DI NASELLO «SURGELA»
GR. [illegible]
L. 6.990
AL KG. L 17.475

PISELLI [illegible] «FINDUS»
KG. 1
L. 4.990

[illegible] NOVELLE «LA VALLE DEGLI ORTI»
GR. 600
L. 3.990
AL KG. L. 6.650

PISELLI DELICATEZZE E BONTA' «CIRIO»
GR. 270
L. 990
AL KG. L 3.666

«MULINO BIANCO»
GR. 300
L. 1.490

[illegible] «MULINO BIANCO»
[illegible] ALBICOCCA GR. 320
L. 2.340
AL KG. L 7.312

CAFFE' [illegible]
4 PZ. DA GR.
L. 11.900

[illegible] D'ASTI DOC «DUCHESSA LIA»
CC. 750
L. 4.990
AL KG. L 6.653

COCCOLINO CONCENTRATO
LT. 1
L. 3.740

«MERITO» SPRAY
ML. [illegible]
L. 2.990
AL LT. L 5.980

«BIO PRESTO» FUSTONE
KG. 8,2
L. 18.900

GRUPPO 2 COLLANT [illegible] «SALTALLEGRO»
L. 2.600

[illegible] INTIMO [illegible]
REGGISENO + SLIP
L. 23.950

GIACCA PIOGGIA UOMO
[illegible] COULISSE
L.14.900

PLAID 1 PIAZZA CALDUCCIA «CALEFFI»
[illegible] SM[illegible]
L. 89.900

TAPPETINO CUCINA
CM. 60X125
L. 19.900

PARURE COPRIPIUMINO
1 PIAZZA
L. 39.900

EVAPORATORE CERAMICA
L. 2.490

SALAMOTTO [illegible]
L. 4.190

BORGOSESIA
APERTO LA DOMENICA FINO A NATALE

VERCELLI
Doppio sfizio per Primo
BORGOSESIA
Località Rondò Baraggia
Servizio Bancomat - Finanziamento rateale FINDOMES

Iperstore, mi hai capito!

Offerte valide salvo esaurimento scorte ed eventuali errori

CHIUDO!

ME NE VADO

E LIQUIDO TUTTO

a partire dall'11 ottobre

PROTTI CONFEZIONI VERCELLI - VIA CRISPI, 10

COMUNICAZIONE EFFETTUATA AL COMUNE DI VERCELLI IN DATA 25/9/96 DURATA DELLE VENDITE FINO AL 15 DICEMBRE [illegible] LEGGE 661/1988 PER CESSAZIONE ATTIVITA'

Biella, la corale festeggia l'anniversario questa sera al Teatro Sociale

«Magi», mezzo secolo di voci

Dalla nascita a Montesinaro, con il rettore-mecenate, ai successi di Festival e concerti
Dalle 21,15 un programma di opere e canti popolari accanto all'Orchestra filarmonica

BIELLA. Cinquant'anni da ricordare in un concerto: mezzo secolo di musica e di voci biellesi. Questa sera, al Teatro Sociale Villani, la corale «Luigi Maria Magi» festeggia. Ed ascoltarla significherà lasciarsi coinvolgere non soltanto dal programma, ma da una storia, iniziata nella comunità di Montesinaro, quando il Rettore Luigi Maria Magi raduna un gruppo di giovani e insegna loro a cantare.

Questa sera, alle 21,15, le trentacinque voci in palcoscenico intoneranno «Va l'alpin», di autore ignoto, e «Il canto della sera» di Mutzinger. Basteranno poche note per tornare con la mente al primo coro, che si cimenta con le nuove armonizzazioni ideate dal Rettore. Il nome di allora è Corale alpina di Montesinaro e il debutto è al Teatro Marconi. E' il 5 maggio del 1946.

Il coro, oggi, proseguirà il programma con «Die Nacht», di Schubert, con alcune pagine da «Lucia di Lammermoor» di Donizetti (la voce solista sarà di Carlo Aiazzone), con «Norma viene», dalla «Norma» di Bellini e con il finale del secondo atto del «Guglielmo Tell» rossiniano (solisti Gina Spadoni Ramella e Gian Pietro Garlanda). La storia del coro, intanto, si dipana tra i paesi: dopo il successo del debutto, la corale richiama altri cantori e don Magi segue con entusiasmo tutte le prove, correndo qua e là nel Biellese.

Negli Anni Cinquanta, però, il Rettore è costretto a scegliere tra gli elementi di un coro sempre più grande: glielo impongono i regolamenti di Festival e manifestazioni a cui la corale partecipa sempre più spesso. Il gruppo è in tournée in Savoia, alla Festa di primavera di Frascati, tiene concerti a Genova e Torino. Lavora anche con la Rai piemontese e approda alle incisioni su vinile.

La corale «Luigi Maria Magi» ha preso il nome dall'antico rettore della comunità di Montesinaro, scomparso nel '61

Dopo l'intervallo, questa sera al Teatro Sociale Villani, le voci della corale «Magi» ritornano con Verdi e il «Trovatore» (voce solista Cinzia Pagos Mazzucchetti), con il «Don Pasquale» di Donizetti e la «Cavalleria rusticana» di Mascagni. Anche la storia del coro attraversa alcuni anni difficili, quasi di intervallo. Nel 1961, la malattia stronca don Magi; gli succederanno don Lepora e padre Burroni, poi il viveronese Gianni Tondella, che amplia ancora il repertorio. Nel '70 Tondella però si trasferisce a Torino, e per la corale inizia un periodo complesso: l'organico si riduce, le apparizioni pubbliche anche. Finchè non compare Angelo Tesa alla direzione e nella conduzione gli si affiancano Michele De Troia e Felicita Motta. Nel '77 arriva l'attuale direttore, Emilio Straudi, poi l'organista Pierangelo Ramella, che diventa maestro collaboratore.

Siamo ad oggi. Il concerto si chiude con l'«Aida» di Verdi. Il «Gran finale II» e «Gloria all'Egitto» serviranno a ricordare le partecipazioni a «Biella Estate», i concerti di Natale, la collaborazione con l'Orchestra filarmonica biellese che è l'altra grande protagonista della serata. Un appuntamento di gala, voluto da Provincia e Comune di Biella, che è ad ingresso libero. Perchè tutti possano applaudire 50 anni di corale.

Roberta Martini

Oggi, al Salone

I vincitori del «Viotti» a Torino

VERCELLI. Le voci del «Viotti» emigrano a Torino. Le tre neolaureate alla sezione canto del Concorso internazionale, Maria Lujan Mirabelli, Sonia Corsini e Janice Creswell, si esibiranno oggi al Salone della musica, accanto all'unica voce maschile finalista, quella di Yeong Hwa Lee. L'appuntamento è alle 15, nella Sala dei Cinquecento del Lingotto, ed è il solo concerto lirico previsto dall'importante (e seguitissima) manifestazione.

Il mezzosoprano italo-argentino Maria Lujan Mirabelli e il soprano italiano Sonia Corsini (secondo premio ex aequo), il soprano americano Janice Creswell (terzo premio) e il tenore sudcoreano Yeong Hwa Lee proporranno arie celebri e duetti tratti soprattutto da opere di Donizetti e Bellini, gli autori cui quest'anno era dedicata la sezione di canto del Concorso. Ad accompagnarli al pianoforte sarà il maestro Fulvio Bottega.

Agli appassionati vercellesi di belcanto che vogliono seguire le voci viottiane a Torino, ricordiamo che potrà ascoltare il concerto chiunque sia in possesso del biglietto d'ingresso al Salone della musica che costa 15 mila lire).

Al Teatro Civico di Vercelli, intanto, stanno proseguendo le eliminatori della sezione pianoforte: il Concorso si aprirà al pubblico per le semifinali, in programma giovedì alle 15 e alle 21. **[s. l.]**

STASERA AL CINEMA

VERCELLI

Astra — OGGI RIPOSO
Tel. 255.045 Inf. 255.633 Informaspettacolo 69.633 Ore 14,30. L. 10.000

Nuovo Italia — **L'albero di Antonia**
Tel. 257.744 Informaspettacolo 69.633 Or.: 21,20 spett. unico Ingresso con tessera
di M. Gorris, con W. Van Ammelrooy, E. Dottermans, J. Declair (Olan. '95) — Una donna, la figlia, la nipote e la pronipote: scene di vita e destini, tra amori e odi, risate e morti. Oscar come miglior film straniero. N. V. 1h 33' **Comm.**

Principe — **Metalmeccanico e parrucchiera...**
Tel. 259.047 Informaspettacolo 69.633 Or.: 21.30 - Lire 10.000
di L. Wertmüller, con V. Pivetti, T. Solenghi, G. Gnocchi (Ita. '96) — Lei è una parrucchiera leghista, lui un operaio di rifondazione comunista: amore, passione, ma anche immancabili litì e baruffe politiche. N. V. 1h 46' **Commedia**

Viotti — OGGI RIPOSO
Tel. 250.606 Informaspettacolo 69.633 Ore 15. Lire 10.000/8000

Belvedere Dolby — OGGI RIPOSO
Inf. or. tel. 215.018 Lire 10.000/8000

Lux — OGGI RIPOSO
Inf. or. tel. 213.375 Or.: 15 (spett. cont.) L. 7000/5000

Teatro Barbieri — CHIUSO
via Parini 1

Teatro Civico — OGGI RIPOSO
Inf. orari tel. 255.544

Dugentesco — CHIUSO
Via G. Ferraris 123

CIGLIANO
Splendor — OGGI RIPOSO
Or.: 16/21,30 spett. un. L. 9000/7000

COSTANZANA
Parrocchiale — OGGI RIPOSO
Ore 21 (spett. unico) L. 8000/5000

GATTINARA
Italia — **Film vietato ai minori di 18 anni**
Inf. or. tel. (0163) 833.106 Or.: 20,30/22,30 Lire 10.000 posto unico

SAN GERMANO
Sala Comunale — CHIUSO

SANTHIA'
Ideal — CHIUSO
Inf. tel. (0161) 94.651

TRINO
Orsa — OGGI RIPOSO
Tel. 0161 828.600 L. 9000/6000

BIELLA
Impero — OGGI RIPOSO
Inf. (015) 22.736-31.312 Lire 12.000/10.000

Mazzini — **L'eliminatore**
Inf. (015) 22.736-31.312 L. 12.000/10.000
di C. Russell, con A. Schwarzenegger, V. Williams, J. Caan (Usa '96) — Un muscolare funzionario della Cia deve proteggere i testimoni, da nemici esterni e doppi giochi interni allo Stato corrotto. N. V. 1h 56' **Thriller**

Odeon — OGGI RIPOSO
Inf. (015) 22.736-31.312 L. 12.000/10.000

Sociale
Tel. (015) 22.736-31.312 Ore 21 — Concerto della Corale **Luigi Maria Magi**, nel 50° anniversario della fondazione

BORGOSESIA
Lux — OGGI RIPOSO
Inf. tel. (0163) 22.698 L. 10/7000

CANDELO
Verdi — **Flirt**
Inf. tel. (015) 253.89.27 Ore 21 spettacolo unico Lire 9000/7000
di H. Hartley, con B. Sage, D. Ewell, M. Nikuido (Usa-Ger.-Giap. '95) — La stessa storia d'amore - giocata tra affetto, tradimento e indecisione - narrata per tre volte, in tre città diverse e con giovani differenti. N. V. 1h 30' **Sentim.**

COSSATO
N. Primavera — **Striptease**
Inf. tel. (015) 925 620 Or.: 22 spett. unico Lire 10.000/8000
di A. Bergman, con D. Moore, B. Reynolds, A. Assante (Usa '96) — Una ragazza, che fa la spogliarellista per ottenere l'affidamento della figlia, finisce nei guai quando un mafioso le mette gli occhi addosso. N. V. 1h 55' **Drammatico**

PRAY
Excelsior — OGGI RIPOSO
Inf. tel. (015) 767.323 Or.: ap. 21 L. 10.000/7000

SERRAVALLE S.
Corso — OGGI RIPOSO
Inf. tel. (0163) 450.415

VARALLO
Sottoriva — OGGI RIPOSO
Inf. tel. (0163) 54.255

GIORNO E NOTTE

PONDERANO
Blues biellese, poi il punk

Due serate «live» per il fine settimana del Babylonia. Al music-club di Ponderano i riflettori s'accendono giovedì sera: protagonista del primo concerto una band biellese, i «Marshmallows». Il gruppo, guidato da Paolo Piscozzo, propone ottimo rhythm'n'blues. Venerdì è invece annunciata una performance ruvida e trascinante. Sono di scena i «Punkreas», una colonna del punk-rock italiano; li accompagnano i «Criminal Division».

BIELLA
Concerti rock: le prevendite

Da Paper Moon, in via Galimberti, sono in vendita in questi giorni i biglietti per i concerti rock fuori provincia. Questo mese, a Milano, sono attesi i «No Fx», i «Good Riddance» e i «Vandals» il 19 al Palalido; i «Cure» il 23 al Forum; i «Kula Shakers» e gli «Space Hog» il 24 al Milano Shocking club; i «Cranberries» il 25 al Forum; gli «Articolo 31» il 29 a Biella (al palazzetto dello sport) e Celine Dion il 30, ancora al Forum di Assago. A novembre tocca a «Def Leppard», «Pearl Jam», Eros Ramazzotti ed altri.

BIELLA
S'inaugura «Images '96»

Prende il via questa settimana la dodicesima edizione di «Images», la collettiva che i fotoamatori biellesi hanno allestito a palazzo Ferrero, al Piazzo. Sono in mostra le migliori opere realizzate di recente dai soci della Fab, e stampate in bianco e nero e a colori. La «vernice» è alle 19 di sabato; l'esposizione prosegue poi fino a domenica 27.

BIELLA
A lezione di chitarra e liuto

Sono aperte le iscrizioni ai corsi organizzati dal Centro studi piemontese di musica antica. Le lezioni, tenute da Davide Rebuffa, spaziano dalla chitarra moderna a quella ottocentesca, barocca e rinascimentale, fino al liuto e al basso continuo. Sono previsti anche gli insegnamenti complementari. Iscrizioni telefonando allo 0)5-26370. **[p. g.]**

GIOCHIAMO AL LOTTO

MASSIMI RITARDI

BARI	35	79	28	89	41
	83	53	50	49	49
CAGLIARI	15	3	25	81	52
	136	77	53	47	45
FIRENZE	6	78	55	8	52
	87	80	67	56	49
GENOVA	19	72	42	58	48
	115	87	71	70	62
MILANO	17	83	64	85	56
	94	91	70	66	59
NAPOLI	45	47	83	70	61
	85	63	60	57	54
PALERMO	86	67	14	15	42
	54	52	47	45	44
ROMA	62	81	75	13	55
	73	71	52	52	48
TORINO	1	68	23	43	78
	94	85	57	56	54
VENEZIA	13	88	79	80	58
	85	75	64	58	55

IL COMPUTER SUGGERISCE

Ambi centrali. Ambi centrati sul n. 18 di Genova. Ecco le 30 coppie su cui puntare. Il gioco va programmato per almeno 4 settimane consecutive come gli altri sistemi:
18-19; 18-22; 18-42; 18-16; 18-70; 18-85; 18-88; 18-28; 18-40; 18-53; 18-29; 18-39; 18-20; 18-2; 18-7; 18-67; 18-80; 18-3; 18-73; 18-38; 18-44; 18-27; 18-75; 18-51; 18-69; 18-60; 18-45; 18-77; 18-47; 18-11.

Ambate mature. Sono attese in scadenza d'uscita, infatti tra parentesi indichiamo la presunta scadenza in settimane:
Bari 10 (0); Cagliari 37 (1); Firenze 12 (0); Genova 90 (0); Milano 64 (2); Napoli 17 (2); Palermo 15 (2); Roma 71 (0); Torino 25 (0); Venezia 18 (1).

Questa settimana il computer ci consiglia i 40 ambi in frequenza sulla ruota di Bari:

1-9	51-9	13-9	31-39	61-39;
73-9	83-9	64-9	53-39	34-39;
14-9	6-9	16-9	44-39	36-39;
46-9	77-9	87-9	17-39	57-39;
31-9	81-9	1-39	61-39	13-39;
53-9	34-9	73-39	83-39	64-39;
44-9	36-9	14-39	8-39	16-39;
17-9	57-9	46-39	77-39	87-39.

Per decine la lunghetta più in ritardo sviluppata per ambo e terno da giocare a Napoli:

41-42-43;	43-46-47;	45-42-43;
41-44-45;	43-48-49;	46-47-48;
41-46-47;	43-50-41;	46-49-50;
41-48-49;	44-45-46;	46-41-42;
41-49-50;	44-47-48;	46-43-44;
42-43-44;	44-49-50;	47-48-49;
42-45-46;	44-41-42;	47-50-41;
42-47-48;	45-46-47;	47-42-43;
42-49-50;	45-48-49;	47-44-45;
43-44-45;	45-50-41;	48-49-50.

CONSIDERAZIONI: RITARDI DELL'ANNO

	BA	CA	FI	GE	MI	NA	PA	RM	TO	VE
GEMELLI	9	105	22	4	13	38	25	75	54	3
VERTIBILI	3	11	16	17	33	2	54	24	16	4
CADENZE	7	8	6	8	7	7	5	8	5	7
	20	36	54	34	13	50	22	33	43	33
FIGURE	1	8	8	3	3	8	4	8	2	1
	27	33	20	22	29	34	27	44	22	48
DECINE	1	11	1	21	71	41	81	41	71	11
	37	20	26	29	30	34	26	14	31	25

In nero indichiamo il numero o la cifra, in chiaro le settimane di assenza

Statistiche a cura della Ricevitoria n° 490 di Davide e Liliana Miola, via Viana 27, Candelo, tel. 015/25.36.149.

PRIME VISIONI A TORINO

ADUA 200 c. G. Cesare 67, tel. 856.521. **Vesna va veloce.** Or.: 16,30; 18,30; 20,30; 22,30.
ADUA 400 corso Giulio Cesare 67, tel. 856.521. **The rock.** Or.: 15; 17,30; 20; 22,30. V. M. 14.
ALFIERI p. Solferino 2, tel. 562.3800. Riposo.
AMBROSIO MULTISALA c. Vittorio Emanuele II 52, t. 547.007. *Sala 1.* **Trainspotting.** Or.: 14,30; 16,30; 18,30; 20,30; 22,30. V. M.14. *Sala 2.* **The rock.** Aria cond. Or.: 14,30; 17,10; 19,50; 22,30. V. M. 14. *Sala 3.* **Bambola.** Or.: 14,30; 16,30; 18,30; 20,30; 22,30. Aria condizionata.
ARLECCHINO c. Sommeiller 22, tel. 561.7190. **Trainspotting.** Or.: 15,10; 17; 18,50; 20,40; 22,30.
CAPITOL v. S. Dalmazzo 24, tel. 540.605. **La lupa.** Or.: 15,45; 18; 20,15; 22,30.
CENTRALE v. C. Alberto 27, tel. 540.110. **L'ottavo giorno.** Or.: 15,45; 18; 20,15; 22,30.
C. CHAPLIN 1 v. Garibaldi 32/e, tel. 436.0723. **The fan (Il mito).** Or.: 15,30; 17,50; 20,10; 22,30.
C. CHAPLIN 2 via Garibaldi 32/e, telefono 436.0723. **L'ottavo giorno.** Or.: 15,25; 17,45; 20,05; 22,25.
CRISTALLO v. Goito 5, tel. 650.7100. **Metalmeccanico e parrucchiera in un turbine di sesso e politica.** Or.: 16; 18,10; 20,20; 22,30.
DORIA v. Gramsci 9, tel. 542.422. **Sconosciuti omicidi.** Or.: 15,45; 18; 20,15; 22,30.
ELISEO GRANDE p. Sabotino, tel. 447.5241. **The Fan (Il mito).** Or.: 15,30; 17,50; 20,10; 22,30.
ELISEO BLU p. Sabotino, tel. 447.5241. **The rock.** Or.: 15; 17,30; 20; 22,30. Aria condiz.
ELISEO ROSSO p. Sabotino, tel. 447.5241. **La onde del destino.** Or.: 15; 19; 22.
EMPIRE p. Vittorio Veneto 5, telefono 817.1642. **Qualcosa di personale.** Orario: 15,30; 17,50; 20,10; 22,30. Aria condizionata.
ERBA 1 corso Moncalieri 241, telefono 661.54.47. **Giovani streghe.** Or.: 16,30; 18,30; 20,30; 22,30.
ETOILE v. Buozzi ang. v. Roma, tel. 530.353. **Independence day.** Or.: 16; 19,50; 22,35.
FARO via Po 30, tel. 817.33.23. Riposo.
FIAMMA c. Trapani 57, t. 385.2057. **Mission: Impossible.** Orario: 15,30; 17,50; 20,10; 22,30.
IDEAL c. Beccaria 4, tel. 521.4316. **Metalmeccanico e parrucchiera in un turbine di sesso e politica.** Or.: 16; 18,10; 20,20; 22,30.
KING v. Po 21, tel. 812.5996. **La felicità è dietro l'angolo.** Or.: 16,30; 18,30; 20,30; 22,30.
KONG v. S. Teresa 5, tel. 534.614. **Qualcosa di personale.** Or.: 15,30; 17,50; 20,10; 22,30. Aria condizionata.
LILLIPUT via XX Settembre 15 bis, tel. 537.000. **Trainspotting.** V. M. 14. Or: 15,10; 17; 19,50; 22,40; 22,50.
LUX gal. S. Federico, tel. 541.263. **Independence day.** Or.: 16; 19,50; 22,35.
MASSIMO UNO v. Montebello 8, t. 817.1048. Settimana Musica: **La canzone di Carla.** Orario: 15,50; 18; 20,15; 22,30.
NAZIONALE 1 v. Pomba 7, t. 812.4173. **Tre.** Orario: 16; 18,10; 20,20; 22,30.
NAZIONALE 2 v. Pomba 7, t. 812.4173. **Il rompiscatole.** Or.: 16; 18,10; 20,20; 22,30.
OLIMPIA 1 via Arsenale 31, tel. 532.448. **Striptease.** Or.: 15,30; 17,50; 20,10; 22,30.
OLIMPIA 2 v. Arsenale 31, t. 532.448. **Hotel paura.** Or.: 16,30; 18,30; 20,30; 22,30.
REPOSI via XX Settembre 15, tel. 531.400. **Mission: Impossible.** Or.: 15,30; 17,50; 20,10; 22,30.
ROMANO Gall. Subalpina, tel. 562.0145. **The Fan (Il mito).** Orario: 15,30; 17,50; 20,10; 22,30.
STUDIO RITZ v. Acqui 2, tel. 812.1150. **Albergo Roma.** Or.: 16; 18,10; 20,20; 22,30.
VITTORIA via Roma 336, tel. 562.1789. **L'eliminatore.** Orario: 15,45; 18; 20,15; 22,30.

TEATRI A TORINO

TEATRO REGIO. Stagione d'Opera 1996/97. I nuovi abbonamenti ai turni ordinari a 5/9 spettacoli son in vendita da domani fino al 20/10. Abbonamenti ai turni speciali a 4 spettacoli dal 22 al 25/10. Biglietti per tutti gli spettacoli dal 31/10. Informazioni biglietteria ore 13/18,30 tel. 8815.241/242.
AUDITORIUM RAI. p. Rossaro.
COLOSSEO. v. M. Cristina 71, tel. 669.9034. Campagna abbonamenti stagione 1996-97. Abbonamento Arcobaleno 7-8 spettacoli posto fisso. Abbonamento Mito cabaret 6 spett. posto fisso. Dal 23/10 Dario Fo e Franca Rame in un nuovo spett. Inform. e prev. cassa teatro ore 10-13 e 15-19.

LE TV PRIVATE

Telestar Piemonte
19,26 **Sam il ragazzo del West,** cartone
20,30 **La lunga notte,** miniserie
21,30 **Wolf,** telefilm
22,20 **Condo,** telefilm
23 — **Amichevolmente con...**
23,50 **Emotions**
0,20 **Musica insieme**

Telecupole
17 — **Bill Cosby show**
17,30 **Il fantastico mondo di mr. Monroe,** telefilm
18,30 **Time out,** telefilm
20 — **Fm tv solo musica italiana**
20,30 **Chandler,** film
24 — **Le auto della settimana**

Telegranda
12,30 **Film e programmi locali**
18,30 **Discussione speciale**
19 — **Telegiornale**
19,30 **Film e programmi locali**

Telecity Piemonte
18,35 **Vacanze intruisoni per l'uso**
19 — **Tg7**
19,32 **He Man,** cartone animato
20 — **Ken il guerriero,** cartone animato
20,30 **Amanti,** miniserie
22,30 **Seven show,** varietà
23,30 **Auto e auto**

Videogruppo
19 — **Videonotizie**
23 — **Auto della settimana**
24 — **Spazio vetrina**
0,30 **Videonotizie**
1 — **Notte Vg**

Primantenna
20,10 **Le auto della settimana**
21 — **Oggi e domani**
22,45 **Anteprima asta**
23,45 **Redazione commerciale**
0,15 **Tg**

Quarta Rete Tv
19,30 **Canta Italia**
20,30 **Una settimana al mercato**
23 — **Lo più bello di vizi privati**
23,30 **Super zap**
24 — **Diesel e motori**

Telelime
17,30 **Amanti del Pacifico,** film
20,30 **Speciale spettacolo**
20,45 **Tutto Toro**
23 — **Cartomanzia**

Quinta Rete
20,30 **La passeggiata,** film
23 — **Auto d'oggi**
24 — **Vizi privati**

Quadrifoglio Odeon Tv
20,40 **Festa all'aperto,** film
22,30 **Informazioni regionali**
23 — **Tg meteri**
23,05 **Emozioni nel blu**

Telecampione
20,30 **Economia vincente per il 2000**
21,30 **Milano metropoli**
22 — **Business news**
22,20 **Insider obiettivo impresa**

G.R.P.
20 — **Speciale spettacolo**
23,20 **Le auto della settimana**
0,30 **G.R.P. monitor**

Videonord
20 — **Big match**
21 — **Le auto della settimana**
22 — **Pavia-Pro Vercelli**
24 — **Super Zap**

Rete 7
20,10 **Mondo dell'occulto**
20,40 **Il bandito di Sierra Morena,** film
22,40 **Informazione**
23 — **F.M. tv solo musica italiana**

Telesubalpina
20 — **Cartoni animati**
20,40 **Joe Forrester,** telefilm
21,35 **Hanta Yo il guerriero,** telefilm
23 — **Il regionale**

Tai 9
21,35 **Hanta Yo il guerriero,** telefilm
22,30 **Lezioni di scrittura**
23 — **Telegiornale**
23,30 **Documentario**

Altaitalia Tv
22 — **Made in Italy**
22,30 **Telegiornale**
23,20 **Lenta amica**
24 — **Telegiornale**

Videonovara
20,30 **Film**
22,30 **Videogiornale**
23 — **Emozioni nel blu**

VCO
18,30 **Time out,** telefilm
19,30 **Vco notizie**
20 — **Solo musica italiana**
20,40 **Diagnosi**
23 — **Orta moda '96**

■ **Eventuali errori o variazioni nei programmi sono causati dalla non tempestiva comunicazione delle emittenti.**

Oggi il clan bianco discuterà i motivi dell'immeritata sconfitta di Pavia

La Pro a rapporto da Cassetta

Codogno: «L'azione del 2-1 da un fallo su Col»

VERCELLI. C'è tanta amarezza nel clan della Pro per la sconfitta (immeritata) di Pavia. Lo si era capito domenica sera sentendo le parole di Codogno, lo si è compreso ieri parlando col vice-presidente operativo Oreste Cassetta.

Punto primo: il modo in cui sono state incassate le due reti e in particolare la seconda, quella che dato il successo ai padroni di casa. «Col al limite dell'area del Pavia ha subito un fallo grosso come una casa che a mio parere poteva costare l'ammonizione al giocatore lombardo. L'arbitro ha invece lasciato proseguire l'azione e i lombardi hanno imbastito una replica che li ha portati a segnare il gol decisivo».

Anche perché la Pro, a sua volta alla ricerca della rete del successo, in quel momento era sbilanciata in avanti ed è stata colta in contropiede.

E l'amarezza per il ko traspare dalle parole di Cassetta. «Faccio una piccola premessa - afferma il vice-presidente -: avevo deciso di tracciare il primo bilancio del torneo dopo dieci domeniche in maniera da pareggiare il numero di match interni e quelli in trasferta. Così sarà anche se qualcosa si può già dire. Sul piano del gioco, dello spogliatoio e della tenuta atletica sono soddisfatto. Meno dal punto di vista del computo dei risultati. A esclusione di Voghera e naturalmente di Sassari siamo sempre passati in vantaggio per primi, ma solo con l'Olbia abbiamo tenuto il risultato. A Pavia poi siamo stati rimontati e superati».

Aggiunge Cassetta: «Oggi alla ripresa degli allenamenti ne parlerò con Codogno e i giocatori. Intendiamoci, senza spirito polemico ma con lo scopo di scoprirne i motivi. Io credo che per buona parte sia una questione psicologica. Ma certo nel carniere ci mancano perlomeno tre punti che darebbero un altro volto alla nostra classifica».

In questioni tecniche Cassetta non vuole entrare mentre su una Pro che si muova ancora sul mercato tutte le ipotesi sono possibili. «Comunque ho molta fiducia nei nostri giovani che durante il torneo avranno occasione di farsi le ossa - ribadisce Cassetta -. Inoltre Gabasio è sulla via del pieno recupero. Forse già domenica potrebbe sedere in panchina. Tutt'al più rientrerà dopo la sosta nel secondo match interno consecutivo con il Cittadella».

Ovvero nel «giorno del primo giudizio» per la Pro '96-97.

Roberto Eynard

Ragagnin ha segnato il gol che ha portato momentaneamente in vantaggio la Pro

FUORIGIOCO

Anche nell'era dei 3 punti bisogna accontentarsi

LA «solita» Pro. E per solita intendiamo una squadra che ha cercato di vincere il match fino all'ultimo e che, disdetta delle disdette, è stata trafitta due volte in contropiede. Il massimo per chi gioca in trasferta.

La prima sensazione che il match di Pavia ci porta attraverso i collegamenti telefonici con alcuni tifosi della Pro al seguito dei bianchi, l'intervista di Codogno rilasciata a Videonovara domenica sera e i resoconti di ieri sui giornali è che i bianchi hanno sprecato una grossa occasione per conquistare un altro risultato positivo.

Peccato perché non sempre capita il successo pieno «paga»: a volte anche nell'era dei tre punti bisogna sapersi accontentare, o meglio non sbilanciarsi troppo in avanti. Un pari domenica avrebbe significato una Pro in classifica a quota 8 e un Pavia a 6, distanziato di due lunghezze. Non per nulla giusto una settimana fa avevamo rilevato come il pareggio sarebbe stato, in ogni caso, un risultato molto apprezzato.

La seconda è che in mezzo al campo o in difesa la Pro sia ancora alla ricerca di un «Cervatino» in grado di tamponare le folate degli avversari, in una difesa che pure a Pavia è stata infilata dalle «ripartenze» (per rimanere in tema di zona) dei padroni di casa.

Peccato, ripetiamo, perché la Pro continua a dimostrare di valere ben più della classifica attuale.

Il passo falso dell'altro ieri ricaccia i bianchi nella stessa situazione di una settimana fa con l'obbligo per il Codogno-team di vincere il match di domenica ventura con il Leffe. Impresa sulla carta ampiamente alla portata dei bianchi. Come lasciano intendere i risultati di questa prima fase di campionato. **[r. eyn.]**

LE CURIOSITA' DELLA PROMOZIONE

Facciolo: «Giochiamo bene se gli avversari non fanno catenaccio»

Valsessera a suo agio con le grandi Gattinara in silenzio vicino alla vetta

CREVACUORE. Sarà anche partito così così il Valsessera, ma strada facendo si è ripreso molto in fretta e l'altro pomeriggio si è tolto la soddisfazione di battere la (ex) capolista Cristinese. Un crescendo davvero interessante che ha permesso alla squadra allenata da Michele Facciolo di portarsi a ridosso del gruppetto che guida la classifica.

Il 2-0 finale ha rispettato i valori in campo: i lanieri dunque sono stati superiori sul piano del gioco. Si sta cioè realizzando quello che vuole Facciolo, che per settimane ha fatto lavorare sodo i suoi per migliorare tecnica e schemi. E il mister, che dice? «Prevengo le domande: è vero che abbiamo battuto una squadra forte e che la vetta è a soli tre punti ma il nostro progetto è invariato: vogliamo disputare un buon campionato».

Però, non si può negare l'evidenza: «Domenica i ragazzi sono scesi in campo nel modo migliore: morale alto, attenti, concentrati. Ma se perfettamente che non potrà essere sempre così; comunque, per questa vittoria assegno un bel 10 e lode a tutti».

Infine Facciolo cerca di spiegare il salto di qualità dopo la sconfitta di Cerano: «La Cristinese, che ha diversi uomini di categoria superiore, è una squadra che gioca a calcio. E così anche noi abbiamo potuto mettere in mostra la nostra tecnica. Abbiamo molte più difficoltà invece, quando ci troviamo di fronte ai "catenacci". Adesso speriamo nella continuità».

E se il Valsessera va bene, che dire del Gattinara che, quatto quatto, si è portato a quota dieci ad una sola lunghezza dalla capolista? Elementare: che va benissimo. I bianchi hanno faticato un po' all'inizio del torneo ma poi hanno trovato il ritmo giusto e per il momento stanno ripetendo il cammino della stagione '95-'96. Dopo la trasferta di domenica prossima a Borgomanero (per affrontare la Cristinese) si potrà capire qualcosa in più sulle possibilità a lungo termine. **[i. fo.]**

ECCELLENZA

Prosegue la marcia verso l'alto dell'undici di Arrondini, ritornato a giocare sul terreno amico

Dufour, esordio a suon di gol a Roccapietra

Si aggrava la posizione del Trino dopo la sconfitta di Caltignaga

IN PRIMA

Vola la Tronzanese

TRONZANO. Continua l'escalation della Tronzanese in Prima categoria. I gialli di mister Angeloro incrementano il proprio vantaggio sul Borgovercelli, unica formazione a restare nella scia (quattro punti) della capolista. Arma in più della Tronzanese, in quest'inizio di torneo, l'attaccante Govoni, in gol anche a Cavaglià. Tra l'altro il team di Angeloro ha dimostrato anche carattere nel saper gestire il risultato di vantaggio anche in inferiorità numerica (espulsione di Fodarella al 23').

Tra le curiosità del quarto turno il gol-lampo di Curtarello: l'attaccante del La Cerva ha sbloccato il risultato contro il Villareggia dopo 30 secondi dal fischio d'inizio. Un conclusione dalla distanza che ha trovato completamente spiazzata la retroguardia torinese. Per i lanieri (vittoriosi 2-0) un successo che ha permesso l'aggancio al Livorno Ferraris in terza posizione, alle spalle di Tronzanese e Borgovercelli. **[p. m. f.]**

VARALLO. La Dufour innesta il turbo. Meglio di così l'esordio sul terreno amico di Roccapietra non poteva andare per la truppa di mister Gianmario Arrondini.

I neroverdi hanno spazzato via la Rivarolese con un secco 3-0. Dopo il lavoro ai fianchi del primo tempo, i valsesiani hanno sferrato nella ripresa i colpi del ko. Un doppietta di Biolcati ha steso gli eporediesi che, nel finale, si sono inchinati anche di fronte a Pannella. «Una vittoria importante - sottolinea Arrondini -, ma che non deve esaltarci. Il cammino è ancora lungo anche se, nelle ultime uscite, la strada intrapresa mi sembra quella giusta».

Un primo tempo da dimenticare è invece costato caro al Trino. A Caltignaga i blu sky di Pigino impiegano 45' per prendere le misure ai novaresi. Quando reagiscono i verdi sono già in vantaggio 1-0.

La reazione dei vercellesi frutta un clamoroso palo di Bonassi a portiere battuto. Quindi nel momento migliore del Trino s'infortuna Baglio (leggero stiramento alla schiena) e Brustia, per proteste, rimedia il cartellino rosso. Per gli azzurri non c'è più nulla da fare. «Peccato - osserva il ds Carlo Naborrini - perchè c'era l'opportunità d'uscire con un risultato positivo. Speriamo che l'infortunio di Baglio non sia serio perchè il ragazzo stava giocando davvero bene». **[p. m. f.]**

4.740.000 LIRE
AL MOMENTO DELL'ACQUISTO*,
11 QUOTE DA L. 345.000*,
ZERO INTERESSI,
E, DOPO UN ANNO, TANTE POSSIBILITA'.

ALFA ROMEO

ALFA 145 OGGI VI OFFRE UN'EMOZIONE IN PIU': UNA NUOVA FORMULA DI ACQUISTO.

Superato l'Abbiategrasso, si sfida il Meda. Girelli: «Voluti i 2 gol di testa»

Biellese, ora è prova del fuoco

Da domenica 5 big-match per i bianconeri

Il «bomber» **Marco Girelli**, (qui in maglia rossa), grande protagonista della vittoria di domenica: autore di due gol di testa, ora è il terzo cannoniere del girone (cinque reti), dietro ai compagni Ferretti e Comi (MICHELETTI)

BIELLA. La Biellese ha superato anche la «formalità» Abbiategrasso, e si conferma sempre più regina del Cnd. Ora i bianconeri hanno 4 lunghezze di vantaggio sul solo Calangianus, mentre staccate di 6 punti seguono Casale e Derthona. E se è vero che il fanalino di coda Abbiategrasso non poteva impensierire più di tanto la prima della classe, è altrettanto vero che al «La Marmora» la Biellese ha dato prova di maturità, non sottovalutando l'impegno contro un avversario modesto.

Afferma il bomber Marco Girelli: «Con l'Abbiategrasso non siamo stati brillantissimi, anche se abbiamo vinto senza grosse difficoltà. Eravamo un po' imballati a causa dei duri allenamenti effettuati in settimana». L'attaccante è andato a segno due volte di testa: un fatto abbastanza inusuale. «Sono stati due gol voluti, non casuali - continua la punta -, nati da due cross di Giannini: il primo a mezz'altezza, il secondo con una parabola molto alta sul secondo palo. Non erano facilissimi, ma si vede che domenica era la mia giornata di testa. Vuol dire che ci dovrò credere un po' di più anche nelle prossime gare. Sono contento».

Ora per i bianconeri s'inizia un ciclo di fuoco: Meda, Calangianus e Guanzatese fuori casa; Legnano e Derthona fra le mura amiche. Conclude Girelli: «Ci aspettano cinque partite molto difficili, con squadre che sulla carta hanno qualcosa in più di quelle incontrate finora, Casale a parte. Dopo questo ciclo capiremo qualcosa in più, si delineranno meglio le forze. E' comunque ancora presto per fare calcoli, questo è un campionato strano in cui bisogna fare attenzione ogni domenica».

Aggiunge Oliviero Mascheroni, un «mastino» al centro della difesa: «Con l'Abbiategrasso non abbiamo disputato una gara eccezionale. Non abbiamo incontrato grossi problemi, però siamo stati meno brillanti del solito. L'altra settimana non c'era la Coppa Italia, e ci siamo allenati più duramente. Così forse siamo arrivati alla gara di domenica un po' stanchi. Contro l'ultima in classifica il problema poteva essere di concentrazione, ma già nel match precedente col Selargius avevamo dimostrato di non snobbare gli avversari. Da quel punto di vista la Biellese è una squadra matura. Il campionato è comunque molto equilibrato, e se non ti esprimi sempre al massimo puoi perdere con chiunque». Conclude Mascheroni: «Ora per noi inizia un "ciclo imperiale". Dopo queste cinque gare potremmo trarre delle indicazioni sul prosieguo e la classifica prenderà una certa fisionomia, anche se è il campionato è ancora molto lungo».

Gabriele Cornella

L'1-1 di Oggiono non va giù al Borgo

«L'arbitro ci ha scippato un successo sicuro»

BORGOSESIA. Che sfortuna i granata. E adesso i punti di distacco dalla capolista sono già sette: esattamente quante sono le partite giocate. Un ritardo irrecuperabile? Per adesso non ancora ma la Biellese non scherza proprio: chi ha intenzione di contrastarla deve cambiare marcia.

Piccolo passo indietro: Rosa ha già un centrocampo decimato a causa delle assenze di Scienza e Biscaro ed ecco, all'ultimo momento, il forfait di Galeazzi. Che fare? C'è il nuovo Misso da provare e il tecnico lo manda in campo titolare ricevendo in cambio una prestazione maiuscola. Ma la palla non ne vuol sapere di andare ad ingrossare la rete avversaria (complice un erroraccio di Morello) e così si arriva all'84' che lo 0-0 sembra sottoscritto da tutti.

Invece in dieci minuti ne succedono di tutti i colori e a farne le spese sono proprio i borgosesiani. Si inizia con l'espulsione, decisa con troppa fretta, del giovane Pravatà, ma il cartellino rosso fa bene ai valsesiani che, stimolati, accelerano e passano in vantaggio quando al termine mancano poco meno di tre minuti.

Ma non c'è tempo per festeggiare: l'Oggiono torna a centrocampo per riprendere il gioco e partire a testa bassa; la difesa granata però tiene bene e l'attaccante di casa Raggi è costretto ad «inventarsi» il pareggio: insomma, avrà detto, se non si riesce con le buone... E' già il 92' quando Paladin riceve una rimessa dal fondo, sembra tutto normale, ma Raggi gli piomba alle spalle, lo sbatte a terra e ruba palla senza che l'arbitro se ne accorga. E a questo punto pareggiare diventa un gioco da ragazzi.

Paolo Guidetti è un fiume in piena: «Che scandalo. Cosa volete che dica: non c'è un altro modo per sintetizzare quello che è successo. Dopo la fine dell'incontro non ho resistito e sono andato nello spogliatoio degli arbitri per le proteste. Sapete cosa mi hanno risposto? Che tanto è un gioco quindi non bisogna prendersela. Ma noi con questo gioco ci procuriamo la pagnotta e la svista del direttore di gara ci è costata due punti, non un paio di merendine!».

Comunque si pensa già alla prossima sfida, e domenica arriva a Borgo il Calangianus: è un treno buono e bisogna ricordarsi che non ne passeranno più tanti.

Per concludere la notizia della convocazione in Nazionale dilettanti di Oddo. [i. fo.]

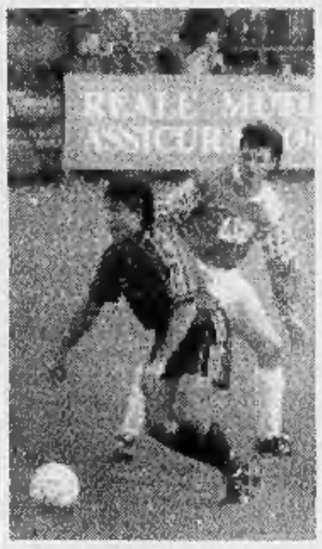

Galeazzi ha dato forfait

Quasi 500 atleti al Giro podistico

Tergat e Brunet star a Pettinengo

La partenza della prova femminile e il vincitore **Paul Tergat**

BIELLA. Il kenyano Paul Tergat e la valdostana Roberta Brunet hanno dominato domenica la ventiseiesima edizione del Giro podistico di Pettinengo. Nessuno ha saputo resistere all'attacco del campione del mondo, a metà del secondo giro: neppure l'altro kenyano Philip Kemei, che si è limitato a controllare il gruppetto dei migliori, lasciandosi alle spalle nel finale gli etiopi Assefa e Alemayehu e lo spagnolo Serrano. Per Paul Tergat è stata quindi una marcia trionfale fino al traguardo, tra gli applausi del numeroso pubblico presente. Il migliore degli italiani è risultato Luca Barzaghi, giunto settimo, che nel finale ha staccato Salvatore Bettiol (nono). Primo dei biellesi Carlo Cremonte, diciottesimo.

In campo femminile, la medaglia di bronzo di Atlanta nei 5 mila ha imposto la propria andatura fin dall'inizio. Poi, a 400 metri dal traguardo, Roberta Brunet, con uno sprint bruciante, ha annientato le velleità dell'etiope Hosefa, giungendo a braccia alzate sul traguardo.

Gli acuti di questi due grandi campioni hanno nobilitato una manifestazione che è stata ancora una volta una festa di sport. Quasi 500 atleti, tra cui più di 200 giovani, si sono cimentati su distanze diverse nel Giro podistico. E tra loro sono scesi in lizza anche 9 atleti disabili, seguiti con affetto e simpatia da tutto il pubblico.

Sabato, invece, bagno di folla per Betty Perrone, che insieme agli altri azzurri Giovanni De Benedictis, Michele Didoni e Giovanni Perricelli ha dato lustro al circuito «Città di Biella», giunto alla quinta edizione. La fuoriclasse di Camburzano, in coppia con De Benedictis, si è imposta nella prova di staffetta alternata, che per lei si è trasformata in una passerella tra due ali di folla nelle vie del centro. Anche in questo caso, la manifestazione ha avuto un ottimo successo: molti i giovani, gli specialisti di altri sport e gli studenti, che hanno dato vita alle divertenti prove inventate dagli organizzatori. [g. co.]

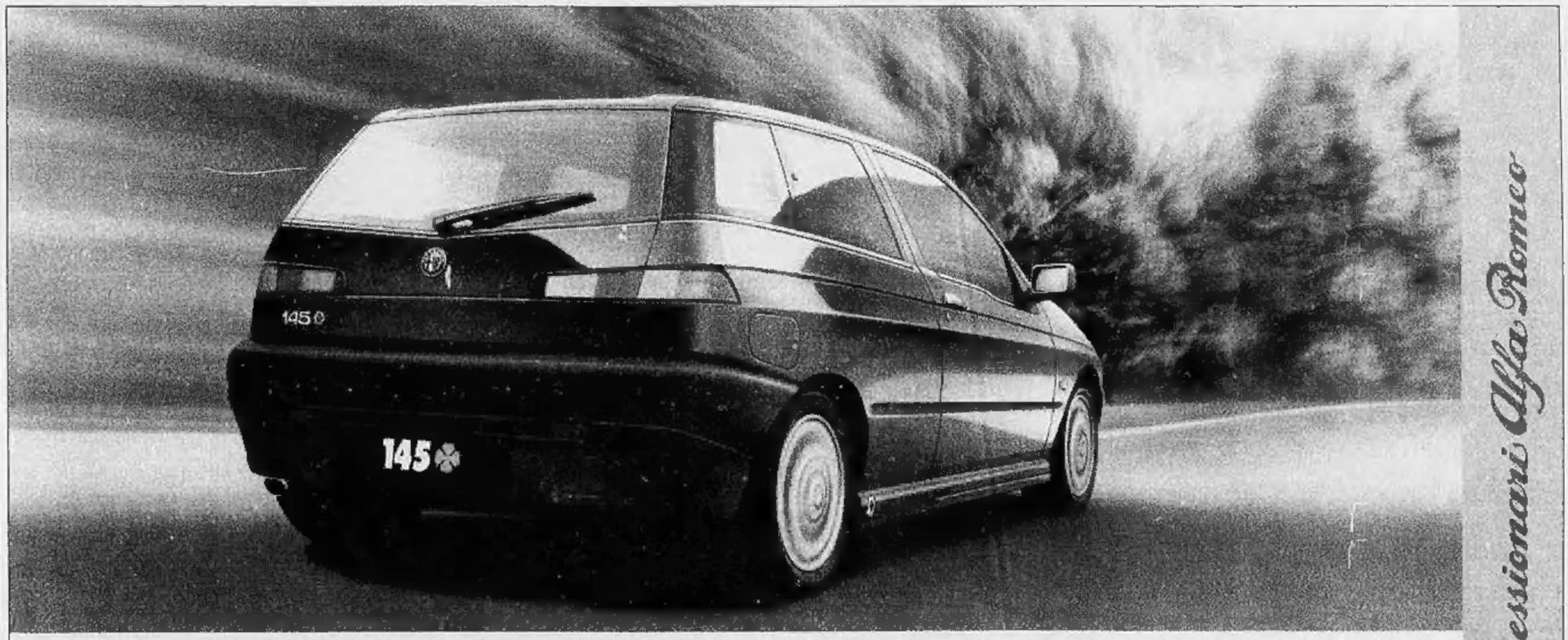

• Solo il 20% del prezzo di listino chiavi in mano (A.P.I.E.T. esclusa) al momento dell'acquisto per guidare subito Alfa 145 • Il 16% in 11 quote mensili a interessi zero • Dopo un anno, la scelta fra tante possibilità: - saldare l'ultimo versamento, chiedendo, se desiderate, il rifinanziamento SAVA - passare a una nuova Alfa Romeo utilizzando la differenza tra il valore minimo determinato all'atto dell'acquisto e l'ultimo versamento quale quota parte del nuovo anticipo - restituire l'auto a saldo dell'ultima quota**. Valutate l'esempio riportato in basso. L'offerta è valida fino al 31 ottobre su tutte le versioni di Alfa 145 e Alfa 146.

*ESEMPIO DI FORMULA DI ACQUISTO PER ALFA 145 1.3 IE: Prezzo di listino chiavi in mano (A.P.I.E.T. esclusa): L. 23.700.000 • Nessuna spesa di apertura pratica • Primo versamento: L. 4.740.000 (20%) • 11 quote mensili da L. 344.727 (interessi zero) • Ultimo versamento: L. 15.168.000 (64%) • T.A.N.: 0% • T.A.E.G.: 0% • Prezzo minimo di riacquisto in caso di passaggio a una nuova Alfa Romeo: L. 17.775.000 • Salvo approvazione SAVA. Per ulteriori informazioni sui tassi e sulle condizioni praticate da SAVA, consultare i fogli analitici pubblicati a termini di legge. L'offerta è valida fino al 31 ottobre 1996. **Vettura in normali condizioni d'uso e con meno di 30.000 km.

AUTO TEAM
VERCELLI - Tangenziale Sud
Tel. (0161) 294319

GILARDI & C.
BORGOSESIA (VC) - Via G. Marconi, 42
Tel. (0163) 22566

SABICAR
BIELLA - Viale Macallé, 45
Tel. (015) 401745

SPAZIO AFFARI

IMMOBILIARE VENDITA 5

TORINO CITTA'

VIA SOSPELLO
Ingresso 3 camere cucina doppi servizi affare L. 225 milioni volendo box. Gabetti Lucento 283.747.

VIA Tripoli libero ingresso 2 camere tinello cucinino bagno ripostiglio ristrutturato 2 arie L. [illegible] milioni. Nazionale 645.247.

VIA VISTRORIO
In costruenda palazzina alloggi varie tipologie da L. 120 milioni dilazioni permute. Segor 011 903.4500.

TORINO PROVINCIA

A.A. A Brandizzo impresa vende ultima villa consegna dicembre '96 permute dirette. Tel. 0336 460.525 - 914.8014.
A.A. ADIAGENZIE Chivasso ultime porzioni case a schiere permute dirette. Tel. 0336 460.525 - 914.8014.
A.A. DRUENTO giardino cortile privati salone 3 camere cucina 2 bagni L. 270 milioni signorile. Casapiemonte 994.1600.
A. NICHELINO impresa vende via Berlinguer/via Nenni in palazzina di 4 piani luminosi alloggi saloncino 2 camere cucina 2 bagni ripostiglio cantina da L. 236 milioni pagamenti e mutui personalizzati. Interconsorzio 562.5685.
A. VOLPIANO (2 km villaggio Europa) villa libera 4 lati molto graziosa ben rifinita uni/bifamiliare mq 200 più taverna box giardino. Edilmarket 434.1316.
ACCETTIAMO permute e dilazioni per acquisto ville nuove a schiera o singole L. 1.400.000 mq To nord. Tel. 812.5640.
ALPIGNANO ultime villette a schiera nuova costruzione permute mutuo. Sogem 771.0067.
A Pecetto villetta unifamiliare consegna ottobre '97. Monti Costruzioni 011 488.557.
APPARTAMENTO zona Città Mercato Venaria: 4 vani biservizi sottotetto box termo autonomo ascensore. Palazzina di 3 piani. Settimo Case 897.9839.
AVIGLIANA (Trana) consegna nuove ville prestigiose nel verde di varie tipologie mutui e permute. Tel. 650.2132.
BARDONECCHIA prestigiosa posizione centrale impresa prenota alloggi in antica baita. Sivi 011 561.1137 - GBI 0122 901.367.
BEINASCO alloggio di soggiorno cucina 2 camere, servizi e box. Tecnocasa vende a L. 215 milioni. Tel. 011 397.1537.
CHIERI centrale recentissima villa a schiera su 3 piani finiture di pregio giardino L. 495 milioni. I.G.I. 663.5440.
CHIERI Roaschia prenotasi in palazzina signorile 6 unità da 60 a 112 mq giardino box iva 4%. Tel. 941.3403.
CHIERI splendida posizione panoramica nuovi appartamenti di pregio giardino e box L. 3.300.000 al mq. I.G.I. 663.5440.
CIRIE' rustico di 5 vani travata cortile privato e terreno antistante. Magistrelli 920.6302.
CIRIE' zona parco villetta indipendente con giardino occasione unica. Magistrelli 920.6302.

COLLEGNO
Santa Maria via Oberdan ingresso 2 camere cucina bagno ristrutturato. Gabetti Collegno 405.3870.

COLLINA S. MAURO
verde Superga nuovi appartamenti in signorili ville panoramiche ottimamente esposte. Gabetti 57.67.

DRUENTO alloggi composti soggiorno cucina 1/2/3 camere doppi servizi a partire da L. 180 milioni in costruzione. Consegna 1997. Immobiliare Fumo 984.5748.
DRUENTO bellissima villa nuova piano terra mq 120 mansarda mq 60 box e taverna mq 200. Fumo 984.5748.
FAILLA & BERTINETTO 741.[illegible] libero S. Mauro recentissimo soggiorno angolo cottura bagno box L. 175 milioni.
LARGO Francia alloggio signorile al 2 ingressi, salone, 3 camere, cameretta, cucina, 2 bagni. Mq 150. Silpa 619.9494.
MONCALIERI Borgo S. Pietro alloggio di ingresso 2 camere tinello cucinino bagno balcone. Mq 85. Silpa 619.9494.
MONCALIERI centro storico alloggetto libero ingresso camera cucina bagno termoautonomo L. 79 milioni. Tel. 437.4533.
MONCALIERI strada Genova occupato ottimo 2 camere cucina servizi piano alto. Sogem 771.0067.
MONCALIERI strada Revigliasco pressi ingresso soggiorno 2 camere cucina biservizi box L. 260 milioni. I.G.I. 663.5440.
NICHELINO Crocera appartamento di ingresso 2 camere tinello cucinino L. 158 milioni. GrimaldiMoncalieri 640.8326.
ORBASSANO via Frejus in palazzina con giardino condominiale camera tinello cucinino servizi box. Sogem 771.0067.
OULX posizione splendida sicuro investimento. Impresa vende alloggi in piccoli chalets. Sivi 011 561.1137.
PINO TORINESE libero prestigioso 3 camere cucina biservizi terrazzi box panoramicissimo L. 325 milioni. Tel. 434.0021.
PINO TORINESE lussuosamente rifinito salone 3 camere cucina 2 bagni terrazzi box 2 auto. Campisi 0123 28.858.
PINO TORINESE versante Chieri ingresso su salone cucina 2 camere biservizi box terrazzo termoautonomo. Tel. 941.3403.
PINO TORINESE villa con abitazione mq 360 garage cantina lavanderia giardino mq 1300. Campisi 0123 28.858.
PIOSSASCO collina casa indipendente su tre lati ampia metratura giardino ristrutturata. Segor 011 903.4500.
PORTA PALAZZO via Priocca alloggio di ingresso camera tinello cucinino bagno mq 50. Silpa 619.9494.
RIVALTA villino in costruzione indipendente 3 lati soluzioni personalizzate terreno L. 395 milioni dilazioni. Emmebi 348.9693.

RIVOLI
appartamento in complesso moderno di circa 250 mq con tavernetta e box doppio. Gabetti Rivoli 956.6022.

RIVOLI Cascine Vica signorile salone 2 camere cucina bango libero affare L. 198 milioni mutuabili. Tel. 437.4533.
RIVOLI corso Francia liberi casa recente stesso 4 piano mq 100/130/140 L. 2.000.000 mq. Slimocasa 533.434.
RIVOLI in palazzina piano rialzato tranquillo 2 camere cucina abitabile servizio L. 185 milioni. Grimaldi Rivoli 956.1333.
RIVOLI in palazzine soleggiate panoramiche alloggi da 80 a 150 mq con mansarda o tavernetta o giardino. Tel. 220.5421.

RIVOLI
prestigioso 2 ingressi, salone 3 camere, cameretta studio, cucina, 3 bagni 2 posti auto. Silpa 619.9494.

RIVOLI recente mq 100 salone cucina 2 camere bagno giardino condominiale box affare urge vendere. Tel. 812.5640.

ROBASSOMERO
In zona tranquilla via Venezia mq 500 da parco Mandria impresa vende ville a schiera ampio giardino privato a partire da L. 350 milioni.
TEL. 712.147 - 323.629
396.269

ROSTA prestigiosa villa indipendente di recente costruzione finiture di lusso L. 710 milioni. MBM 597.492.

Rinnovato fuori.

Completamente nuovo dentro.

Date un'occhiata a questo classico di Motorola. Vedrete subito che ne ha fatta di strada.

L'esclusivo "flip" che protegge la tastiera serve anche per aprire e chiudere la conversazione.

Mentre fuori è un capolavoro di design, dentro è il massimo che la tecnica possa offrire.

La nuova tecnologia a basso consumo garantisce otto ore di autonomia di conversazione, oppure uno straordinario standby* di 170 ore.

Inoltre possiede un display più grande per sfruttare le molteplici possibilità che il menù vi offre.

Infatti il telefono cellulare MicroTAC 8700 ha una serie di prestazioni che vi stupiranno.

*L'autonomia è riferita alla batteria Extra Capacity al litio da 1200 mAh.

Performance

Servizio Cortesia Motorola (02)48448448

Motorola e MicroTAC sono marchi registrati Motorola Inc. ©1996.

MOTOROLA

Quello che non pensavi possibile.

S. CARLO prestigiosa villa di totali 580 mq abitabili con terreno 3000 mq. Magistrelli 920.6302.
SESTRIERE condominio Paradiso dalle Nevi bilocale arredato L. [illegible] milioni. GPI 011 503.555.
S.GILLIO parte bifamiliare cucina soggiorno 3 camere doppi servizi box doppio mansarda con servizio giardino L. 300 milioni. Immobiliare Fumo 984.5748.
TRANA splendida posizione villa indipendente su 3 livelli mq 200 abitabili 1680 mq terreno. I.G.I. 663.5440.

VENARIA
con mutuo 7% fisso vendesi vari tipi di appartamenti pronta consegna vera occasione. Tel. 452.5381.

VENARIA villa d'epoca di 220 mq libera 4 lati con 50 mq scantinato 350 mq giardino. Orsini 011 452.2851.
VILLA a Trana indipendente nuova zona signorile mq 450 totali giardino mq 1800 volendo mutuo permute. Tel. 437.4533.

VILLA AVIGLIANA
porzione di bifamiliare recente ottimo stato salone 3 camere cucina 2 bagni autorimessa e giardino. Prezzo molto favorevole. Edicasa 561.3535.

VILLA Settimo a schiera salone tre camere cucina servizi terrazzo tavernetta mansarda box. Tel. 669.2962.
VILLE Mappano su 1 o 2 piani diverse tipologie ampie superfici abitabili e giardini impresa vende. Tel. 450.0537.
VILLETTE a schiera in Verolengo scelte personalizzate box doppio tavernetta lavanderia cucina abitabile salone 2 servizi 3 camere mansarda e giardino privato. Da L. 258 milioni. Mutuo agevolato. Tel. 011 903.8080 - 903.6222 ore ufficio.

VOLVERA
centro paese villette in costruzione ottime finiture giardino dilazioni permute. Segor 011 903.4500.

210.000.000 casa bifamiliare subito abitabile riscaldamento metano 12 vani portico box cortile cintato giardino 25 minuti Torino nord est. Il Punto 597.497 - 595.209.

LIGURIA

A. ALBENGA impresa Icomar vende direttamente bi/trilocali da L.139 milioni. Tel. 0182 595.507 - 011 738.0032.
ALASSIO L. 149 milioni caratteristico casa in borgata collinare 2 piani 90 mq balcone vista mare. Tel. 0182 471.239.
ALASSIO vendo vicino mare finiture accurate 3 camere tinello biservizi balconi termo autonomo mq 90 netti. Agenzia Ediriviera 0182 970.388.
ALASSIO 50 mt mare signorile quadrilocale balconi termoautonomo mq 85 tutto a nuovo ottime finiture. Tel. 0182 544.412.
ALBENGA entroterra in villa ultimi alloggi vista mare giardino terrazzi da L. 150 milioni. Italgest 0184 449.072.
ALBENGA entroterra rustico di ampia metratura su 2 piani da rifare L. 55 milioni. Fondocasa 0182 [illegible].
BORDIGHERA splendido appartamento giardino terrazzo parking ottimo L. 290 milioni. Italgest 0184 449.072.
DIANO MARINA (Evigno) impresa vende in complesso immerso nel verde con piscina e tennis bilocali da L. 112 milioni, ottime finiture, splendida vista mare. Tel. 02 949.636.0 - 019 675.840.
DIANO MARINA Icomar vende direttamente mono/bi/trilocali da L. 164 milioni. Tel. 011 738.0032 - 0182 595.507.
LOANO bilocale vista mare posto auto arredato zona residenziale L. 165 milioni. Punto Edilnord 019 674.460.
LOANO centro vendesi attico con terrazzo fronte mare. Telefonare 011 581.9758 ore serali.
LOANO confine Borghetto 50 mt mare L. 190 milioni per rapido realizzo ampio bilocale 50 mq balconata box auto. Promocasa 0182 972.697 - 992.181.
LOANO tinello cucinino 2 camere bagno dispensa 3 balconi box doppio L. 265 milioni. Fondocasa 019 675.513.
PIETRA LIGURE stazione, camera, cucina abitabile, ripostiglio, balcone, cantina, in ordine. Aurelia due 019 625.021.
PIETRA LIGURE vicinanze centro nuovo bilocale con vista mare L. 145 milioni. Fondocasa 019 626.650.
PIETRA LIGURE 10 mt mare monolocale termoautonomo arredato affare solo L. 110 milioni. Fondocasa 019 615.951.
RIVIERA LIGURE costruttore propone in villa nobiliare bilocali, trilocali, vista mare, piscina, giardini privati. Tel. 0342 219.797.
SANREMO Porto Sole vendesi mono/bilocali ristrutturati nuovi termoautonomi da L. 150 milioni. Tel. 0338 615.3060 - 0182 52.499.
SANREMO 100 mt mare ottimo appartamento vista mare piano alto terrazzo L. 230 milioni. Italgest 0184 449.072.
SANREMO 400 mt spiaggia costruttore vende alloggi vista mare da L. 140 milioni. Numero verde 1670 19.318.
SPOTORNO centro 2 camere soggiorno cucina bagno 2 balconi cantina 3 piano ascensore termoautonomo L. 400 milioni. Immobiliare Spiga 019 745.807.
SPOTORNO fronte mare 3 camere soggiorno cucina 2 bagni terrazzo termoautonomo box trattativa riservata. Immobiliare Spiga 019 745.807.
SPOTORNO grattacieli 1 camera soggiorno cucina bagno terrazzo L. 300 milioni. Immobiliare Spiga 019 745.807.
SPOTORNO 300 mt mare ingresso cucina camera bagno veranda balcone L. 240 milioni. Fondocasa 019 823.830.
SPOTORNO 400 mt 2 camere soggiorno cucinino bagno balcone vista mare termoautonomo L. 340 milioni. Immobiliare Spiga 019 745.807.
VARIGOTTI villino a schiera giardino posto auto privato termoautonomo vista mare. Fondocasa 019 680.710.

ITALIA

GOLFO ARANCI direttamente sul mare alloggi varie metrature ottime finiture L. 210 milioni. Numero verde 1670 19.318.
SARDEGNA occasioni Santa Teresa bilocali nuovi L. 96 milioni, villette, trilocali giardino L. 180 milioni. Immobiliarda 0789 754.500 - 02 760.20445.

COSTA AZZURRA

A.A. NIZZA speciale investitori Place Massena nuovi mono/bi/trilocali da L. [illegible] milioni. Possibile recupero IVA 20,60% dal prezzo. Interim 011 599.782.
ANTIBES monolocale attico, favolosa vista mare, ampio, posto auto cantina, esposto Sud FF. 400.000. Tel. 011 437.5591.
BEAUSOLEIL in complesso in costruzione ottimi appartamenti vista mare da L. 300 milioni. Italgest 0184 449.072.
CANNES vicinanze Croisette costruttore vende alloggi finiture di pregio da L. 172 milioni. Numero verde 1670 19.318.
GOLFE JUAN centro in palazzina 100 mt spiagge e porticciolo alloggi da L. 64 milioni. Numero verde 1670 19.318.
MENTONE fronte mare in lussuosa residenza alloggi terrazzo da L. 141 milioni a L. 625 milioni. Italgest 0184 449.072.
NIZZA sul mare ottimo appartamento ristrutturato vista mare balconi affare. L. 190 milioni. Italgest 0184 449.072.
NIZZA 300 mt mare da impresa in pronta consegna bilocale piano alto L. 125 milioni. Interim 011 599.782.

ESTERO

CORSICA Ile Rousse residence mare bi/trilocali ville lussuosi da costruttore corso spiaggia privata. Tel. 0321 32.469.

LOCALI UFFICI CAPANNONI

CAVOUR capannone 1.000 mq con capannone e 5.000 mq area, recintato, fronte provinciale, vendo. Tel. 011 952.498.

CORSO ALLAMANO
agevolazione Tremonti vendesi prestigiosi locali produttivi e commerciali con uffici da mq 500 a 3000. Tel. 663.6260.

CORSO Inghilterra 51 vendo muri negozio con 10 vetrine totalmente ristrutturato di complessivi 465 mq termoautonomo. Edicasa 561.3535.
CORSO Peschiera/corso Trapani vendo direttamente stesso blocco magazzini laboratori locali commerciali uffici da mq 150 a mq 2800. Tel. 501.919.

IMPRESA
edificio in costruzione idoneo ingrosso 2 piani mq 2000 ampliabile mq 6000 zona Venaria/Robassomero. Tel. 597.116.

IMPRESA
vende capannone in costruzione mq 1600 su area mq 4800 zona industriale Venaria/Robassomero. Tel. 597.116.

OTTIMO reddito muri affittati ad istituto bancario vendesi. Telefonare al 434.7544 - 434.7554.
PIP 610.341 vende Borgaretto sulla tangenziale locale industriale mq 600/1200/2200 con vasto cortile L. 650 mila al mq.
PIP 610.341 vende Cambiano locale industriale mq 1750 più mq 350 uffici e cortile mq 3000.
PIP 610.341 vende confini Beinasco/Orbassano locale industriale in costruzione mq 700 più palazzina uffici mq 300.
PIP 610.341 vende zona corso Grosseto locale commerciale/industriale mq 600 più mq 350 uffici.

REDDITO 10%
centrale via Manzoni (angolo via Cernaia) locali di 114 mq ottimamente ristrutturato affittati a studio dentistico. Edicasa 561.3535.

RIVALTA zona industriale locali nuovi Legge Tremonti mq 1000/1500 più uffici. Tel. 011 434.5666.
RIVOLI centro storico via Piol pressi splendido negozio 4 vetrine ottima posizione più 4 posti auto. Finci 505.691.
SETTIMO posizione unica locali nuovi mq 900/1700 uffici servizi. Tel. 011 434.6898.
SOGEM pressi Lungo Dora Firenze locale commerciale mq 175 da ristrutturare uso negozio bar ristorante. Tel. 771.0067.
UFFICIO corso Galileo Ferraris 130 mq in casa d'epoca con portineria L. 380 milioni volendo box. Furbatto 544.566.

VENDE CAPANNONE
Leinì mq 1150 più mq 150 di uffici cortile mq 1800. Ottime condizioni. La Ginevra 447.5651.

VENDO NEGOZIO
via Pietro Micca ottima posizione mq 80 oltre magazzino, soppalcato e cantina. Gabetti 57.67.

VIA De Santis pressi locale mq 1000 commercio ingrosso dettaglio magazzino con abitazione signorile di mq 200. Tel. 011 434.6898.

BOX AUTO

A. VERO affare impresa vende ultimo box per 2 auto a L. 48 milioni e 4 posti auto a L. 3 milioni in stabile nuova costruzione vicinanze corso Brunelleschi. Ottimi per reddito. Tel. 740.540.

TERRENI

PINEROLESE collinare vendo lotto mq 2400 progetto approvato per villa bifamiliare. Tel. 011 990.9764.

IMMOBILIARE ACQUISTO 6

TORINO CITTA'

ALLOGGIO libero in Torino ricerco in vendita medie dimensioni pagamento contanti no perditempo. Sig. Lorenzini 817.8000
COMMERCIALISTA per apertura attività ricerca in Crocetta 3 camere cucina servizi. Preferenza corso De Gasperi. Per informazioni. Edicasa 561.3535.

GABETTI RICERCA
per propria clientela zona Crocetta libero signorile salone 3 camere cucina 2 servizi. Tel. 581.8338.

RICERCASI per consulente finanziario bi/trilocale max L. 180 milioni vendita immediata. Personalcasa 216.4115.
RICERCHIAMO appartamenti prestigiosi varie metrature rapide definizioni. Bimar 011 43.591.
STIMATO Notaio cerca tramite Edicasa zona Centro soggiorno 3/4 camere cucina servizi, preferibilmente da ristrutturare. Tel. 561.3535.

AFFITTI OFFERTE 7

TORINO CITTA'

ABBIAMO abitazioni vuote arredate uffici stesso stabile ampia scelta ottime locazioni. Interaffari 568.3628.
ADIACENTI piazza Statuto via Boucheron piano 2 ingresso salone 3 camere cucina bagno; stesso piano 4 camere cucina bagno. Tetto Blu 562.3811.
AFFITTASI a studenti stessa casa mansarda L. 250 mila o monolocale L. 350 mila mensili, Barberis 962.4950.
AFFITTO via della Rocca 25, 4 piano 2 camere e cucinotta ristrutturato e decorato L. 880.000 mese. Tel. 593.227.
AFFITTO via Filadelfia 57, 3 piano splendido 3 camere tinello cucinino e servizi a L. 850.000 mese. Tel. 593.227.

AFFITTO
via Palmieri appartamento uso abitazione studio di circa 250 mq. Gabetti Parella 756.668.

ANNACASE 568.0222 corso Massimo d'Azeglio/corso Raffaello signorile ristrutturato 2 camere tinello cucina solo referenziati.
ARREDATI bene bella casa Centro bi/trilocali di pregio con box o monolocali con angolo cottura. Centralcasa 696.5900.
ARREDATO vicinanze Politecnico 2 camere cucina bagno affittasi a studenti non L. 1.100.000 compreso riscaldamento acqua calda. Tel. 540.801 - 533.988.
CORSO d'Azeglio bella casa 3 camere tinello L. 700 mila salone doppio 3 camere 2 bagni L. 1.200.000. Tel. 696.5900.
CORSO Massimo d'Azeglio in stabile elegante portineria monolocale con bagno L. 500 mila mensili. Carezzano 539.962.
FIMINTER IMMOBILI Crocetta lascia padronale abitazione in splendida villa d'epoca 500 mq rifinitissimi. Tel. 517.0021.
GRAN MADRE via Asti palazzina signorile nuova soggiorno 2 camere cucina biservizi cantina box. Tetto Blu 562.3811.
LUNGO PO MACHIAVELLI signorile vista Po e collina 2 ingressi salone 2 camere cucina 2 servizi balconi box ristrutturato bene. Slimocase 533.434
MANSARDA arredata via Cernaia signorile 2 posti letto ascensore per studente non residente L. 550 mila. Tel. 533.988.
MANSARDA centralissima arredata signorile 2 camere cucinino bagno ascensore per studenti non residenti L. 1.100.000 compreso riscaldamento. Tel. 540.801.
MEC CASE 533.025 vuoto Crocetta ampio ingresso saloncino 3 camere cucina 1 servizio ben tenuto patto deroga.
MEC CASE 533.025 vuoto signorile corso Monte Cucco ingresso salottino camera tinello cucinino servizi patto derga.
PIAZZA Castello via Garibaldi monolocale mansardato con bagno cucinetta L. 500 mila mensili. Carezzana 505.902.
PRIVATO affitta pied-à-terre lussuoso centrale. Telefonare 485.556.
VIA Legnano in casa signorile ingresso salone 5 camere cucina bagno mq 205 circa. Tel. 650.4248.

TORINO PROVINCIA

SAUZE D'OULX stagionalmente soggiorno angolo cottura 2 camere 2 servizi 6 posti letto box ottimo stato. Leona 488.168.

LIGURIA

BORGHETTO affitto mesi invernali alloggetti riscaldati da L. 450 mila mensili. Agenzia Ediriviera 0182 970.386.

LOCALI UFFICI CAPANNONI

AFFITTASI vendesi Lungo Dora Colletta recente ed elegante locale mq 1000 uso laboratorio o uffici. Tel. 610.341.
A L. 4.500.000 uffici/laboratori di 1000 mq con parcheggio privato comodo Centro e tangenziale. Tel. 0337 216.556.
CORSO Stati Uniti signorile appartamento 150 mq ristrutturato uso ufficio. Tel. 562.2786.

CORSO TASSONI
(zona Martinetto) società affitta ufficio piano rialzato mq 140 ottimamente rifinito. Tel. 385.1623.

MIRAFIORI locale mq 600 divisibili affittasi in moderno stabile adatto ufficio/laboratorio. Tel. 347.2287.
NONE affittasi capannoni stesso complesso varie dimensioni mq 200, 350, 700, 1400 a L. 3.500 al mq. MB 349.9893.
NUOVO Tribunale (via Principi d'Acaja) affittiamo uffici a pianta aperta di 119/176/190 mq. Edicasa 561.3535.
PIP 610.341 affitta Borgaretto locale industriale mq 2200 più 200 mq uffici e servizi L. 4500 mq.
PIP 610.341 affitta Pescarito magazzino industriale mq 2000 L. 4500 al mq.
PIP 610.341 affitta strada Cebrosa nuovo locale industriale mq 4300 con vastissimo cortile.
SOGEM pressi corso Principe Oddone basso fabbricato mq 750 più 160 mq uffici. Tel. 771.0067.
SOGEM Torino Nord immobile commerciale industriale mq 2000 con uffici ed area antistante. Tel. 771.0067.

TORINO NORD
comoda tangenziale affitto palazzina uffici indipendente su 2 piani di mq 640. Gabetti 57.67.

USCITA tangenziale locali mq 6000 più ufficio mq 500 impianto elettrico riscaldamento ampio piazzale. Tel. 011 434.6898.
VENARIA nuovo stabile locale mq 1500/2000 più uffici ampio piazzale. Tel. 011 434.6898.

AFFITTI DOMANDE 8

TORINO CITTA'

A.A.A. CASAGEST cerca alloggi ville vuoti arredati contratto transitorio o patti deroga senza vostre spese. Tel. 669.6580.
A.A. KOMARCO Sas cerca per referenziati alloggi vuoti/arredati transitori o in deroga nessuna vostra spesa. Tel. 533.914.
A. ABBIAMO selezionata clientela per nostri alloggi o ville vuoti o arredati. Unicase 332.407.
AFFERMATA holding straniera per cambio di direzione ricerca alloggio anche in villa vuoto/arredato. Interacta 568.3876.
AMMINISTRATORE ricerca per propria clientela appartamenti vuoti/arredati Torino e cintura. Max serietà senza vostre spese. Mec Case 544.461.
DITTA cerca alloggio o villa Torino e collina, per proprio funzionario, ottime referenze. Immobiliare Abil 669.8921.
DUE studentesse universitarie referenziate cercano in affitto 1 appartamento arredato. Dora 745.010.
REFERENZIATI studenti universitari cercano 1/2 camere vuoti/arredati contratti brevi patti deroga. Centraledile 437.4248.
RICERCHIAMO appartamenti varie metrature arredati o vuoti definizione immediata. Bimar 011 43.591.

AUTOVEICOLI 9

ACQUISTA autovetture di ogni tipo massima valutazione Autosalone D'Elia - corso Orbassano 241. Tel. 011 351.328.
ACQUISTA autovetture massima valutazione, pagamento contanti. Via S. Donato 32, Torino. Tel. 011 817.7242, zona Mole.
ACQUISTA autovetture usate massima valutazione pagamento contanti corso Montegrappa 24 B. Tel. 011 776.1898 Torino.
AUDI A8 Avant 4 '95, Mercedes 200TE cambio automatico '89, Tempra S.W. 4x4 '93, Volvo 240 Polar '91, Toyota Four Runner '92, Honda NSX '92 metallizzata, Mitsubishi Space Runner '93, Volvo 850 S.W. T5 ottobre '94, Fiat Coupè 16V Plus Turbo '94 fatturabile. STIAUTO - via S. Quintino 4/G - tel. 562.2421.
AUTOGILLIA acquista con voltura immediata autovetture fuoristrada e furgoni. Corso Umbria 35. Tel. 011 486.295.
AUTOTORTONA acquista vetture di ogni tipo massima valutazione serietà. Corso Tortona 9. Tel. 011 817.1643 - 889.664.

VIAGGI E VACANZE 10

ALBERGHI PENSIONI RESIDENCES

ALASSIO Albergo Stella Maris conduzione familiare cucina casalinga tv e telefono tranquillo 200 mt mare e centro. Prezzi modici. Tel. 0182 640.470.

MATRIMONIALI 11

AGENZIA MATRIMONIALE SINTONIA vieni ad incontrare il compagno o la compagna di una vita. Ti accoglieremo con serietà discrezione professionalità. Piazza Solferino 9, Torino. Tel. 537.914.
CENTRO AGENZIE MATRIMONIALI ASSOCIATE & AUTORIZZATE. La certezza del giusto incontro nell'assoluta serietà. Amicizie, matrimoni. Via Giuseppe Giusti 3, angolo corso Vinzaglio, Torino. Tel. 011 561.1055.
IL PUNTO D'INCONTRO l'agenzia matrimoniale pronta a risolvere qualsiasi problema di cuore. Incontri in sede. Visite domicilio. Tel. 011 917.0100 - 0368 353.6341.

VARIE 12

A.A. GIOIELLERIA M.C. 334.832 acquista oro, argenteria, monete, gioielli, massimi prezzi. Corso Peschiera 163 - Torino.
A. ALBA GIOIELLI compra oro, argento, monete, preziosi, francobolli, valutando al massimo. Tel. 323.062. Via Tripoli 85.
A. OREFICERIA GE.MA. acquista oro argenteria monete preziosi alte valutazioni. Via Madama Cristina 42. Tel. 650.2212.
ACQUISTO mobili '800 e primo '900 argento bronzi ceramiche e oggetti vari. Tel. negozio 837.548 (pasti tel. 247.6389).
ACQUISTO mobili '800 primo '900 quadri tappeti argenti oggetti vecchie radio sgombero alloggi. Ferro 011 964.4830.
OROLOGI da polso collezionista compra pagamento contanti. Serietà. Telefonare allo 0337 246.917 Paolo.